№ 108. Суббота, 13-го Ноября 1904 года. Годъ изданія 66. № 108.

МОГИЛЕВСКІЯ ГУБЕРНСКІЯ ВѢДОМОСТИ.

Подписка принимается въ Могилевѣ—въ губернской типографіи, въ магазинѣ общества потребителей, и въ книжныхъ магазинахъ Сыркина и Іоффе, писчебумажныхъ магазинахъ де-Ноткина, І. Л. Шика, и въ парфюмерномъ магазинѣ Айзберга. Розничная продажа производится тамъ же. Въ Гомелѣ подписка и розничная продажа «Мог. Губ. Вѣд.» производится въ кн. маг. Я. Г. Сыркина, въ Оршѣ въ кн. маг. Левія Левина и въ другихъ городахъ въ книжныхъ магазинахъ.

За частныя объявленія, помѣщаемыя въ «Губ. Вѣд.» назначена плата отъ строки петита въ столбцѣ: за 1 разъ 10 к., за 2 раза 16 к. и за 3 раза 20 коп.

ЧАСТЬ НЕОФФИЦІАЛЬНАЯ,

ИЗДАНІЕ ВТОРОЕ.

Газета общественная и литературная.

Выходитъ по вторникамъ, четвергамъ и субботамъ.

свыше-же 3 разъ по 5 к. за каждый разъ и каждую строку петита въ столбцѣ а за объявленія передъ текстомъ плата удваивается.

УСЛОВІЯ ПОДПИСКИ: 1) На газету «Могилевскія Губернскія Вѣдомости изданіе второе» цѣна 4 рубля въ годъ (для сельскихъ обществъ и начальныхъ сельскихъ училищъ 3 руб.), на полгода 2 руб. (для сельскихъ обществъ и начальныхъ сельскихъ училищъ 1 р. 50 к.) на три мѣсяца 1 р. 50 к.

2) На оффиціальное изданіе «Могилевскія Губернскія Вѣдомости» (1 разъ въ недѣлю) 3 рубля въ годъ.

3) На оба изданія вмѣстѣ 6 руб., на полгода 3 руб. на три мѣсяца 2 руб.

По соглашенію Могилевскаго Губернатора съ Попечителемъ Виленскаго учебнаго округа и Епархіальнымъ Преосвященнымъ, второе изданіе «Мог. Губ. Вѣд.» допущено къ обращенію въ народныхъ читальняхъ и библіотекахъ Могилевской губ.

Всѣ телеграммы,

поступившія въ редакцію до одиннадцати час. дня 13 ноября помѣщены въ настоящемъ номерѣ.

Принимается подписка на 1905 годъ

на разрѣшенную Г. Министромъ Внутреннихъ Дѣлъ, по новой программѣ, общественную и литературную газету, съ рисунками, выходящую съ 1 іюля 1904 г., три раза въ недѣлю: по вторникамъ, четвергамъ и субботамъ

ПОДЪ НАЗВАНІЕМЪ:

Могилевскія Губернскія Вѣдомости

ИЗДАНІЕ ВТОРОЕ.

По соглашенію Могилевскаго Губернатора съ Попечителемъ Виленскаго учебнаго округа и Епархіальнымъ Преосвященнымъ, второе изданіе «Мог. Губ. Вѣд.» допущено къ обращенію въ народныхъ читальняхъ и библіотекахъ Могилевской губерніи.

ПРОГРАММА ГАЗЕТЫ:

1) Статьи по мѣстнымъ вопросамъ. Статьи о внѣшней политикѣ.
2) Мѣстныя извѣстія.
3) Корреспонденціи.
4) Телеграммы.
5) Внутреннія извѣстія.
6) Среди газетъ и журналовъ.
7) Относящіяся до мѣстности свѣдѣнія и матеріалы географическіе, статистическіе и этнографическіе и проч.
8) Полезныя свѣдѣнія по сельскому хозяйству преимущественно по мѣстному и домоводству.
9) Судебная хроника.
10) Критика литературная, музыкальная, художественная и театральная.
11) Текущія иностранныя извѣстія.
12) Отвѣты редакціи и извѣщенія.
13) Справочный отдѣлъ.
14) Объявленія казенныя и частныя.
15) Иллюстраціи, планы, чертежи и проч.

Особое вниманіе обращено редакціею на сообщеніе свѣдѣній, касающихся настоящаго военнаго времени. Редакція «Мог. Губ. Вѣд.» пользуется правомъ перепечатывать изъ «Русскаго Инвалида» сообщенія спеціальныхъ военныхъ корреспондентовъ—офицеровъ.

Редакторъ *Н. Озеровъ.*

Кромѣ этого изданія выходитъ оффиціальное изданіе Могилевскихъ Губернскихъ Вѣдомостей 1 разъ въ недѣлю.

УСЛОВІЯ ПОДПИСКИ: 1) На газету „Могилевскія Губернскія Вѣдомости изданіе второе“ цѣна **4** рубля въ годъ (для сельскихъ обществъ **3** руб.), на полгода **2** рубля (для сельскихъ обществъ **1 р. 50** коп.), на три мѣсяца **1 р. 50 к.**

2) На оффиціальное изданіе „Могилевскія Губернскія Вѣдомости“ (1 разъ въ недѣлю) **3** рубля въ годъ.

3) На оба изданія вмѣстѣ **6** руб., на полгода **3** руб., на три мѣсяца **2** рубля.

Подписка принимается въ редакціи и во всѣхъ книжныхъ магазинахъ губерніи.

ПРИ РЕМЕСЛЕННЫХЪ КЛАССАХЪ

Могилевскаго женскаго благотворительнаго общества,

возлѣ Быховскихъ воротъ

имѣется

Слесарно-кузнечная мастерская,

гдѣ принимаются заказы разныхъ издѣлій: для винокуренныхъ заводовъ, паровыхъ мельницъ, типографій, устройства желѣзныхъ лѣстницъ, балконовъ, рѣшетокъ, клепка новыхъ котловъ, ремонтъ экипажей и образцовая, подъ присмотромъ ветеринарнаго врача, ковка лошадей.

СОДЕРЖАНІЕ:

Дѣйствія правительства.
Фельетонъ.—Въ Портъ-Артурѣ.
Мѣстный отдѣлъ.
По Россіи.
Опроверженіе.
Корреспонденціи.
Письма въ редакцію.
Иностранныя извѣстія.
Разныя извѣстія.
Телеграммы Россійск. Телеграф. Агенства
Объявленія.

ДѢЙСТВІЯ ПРАВИТЕЛЬСТВА.

Высочайшій приказъ.

По Гражданскому вѣдомству

5 ноября 1904 г. за № 81.

По вѣдомству Министерства Внутреннихъ Дѣлъ

Назначается исправляющій должность члена елисаветпольскаго губернскаго по крестьянскимъ дѣламъ присутствія, колл. асесс. Кахановъ—непремѣннымъ членомъ могилевскаго губернскаго присутствія.

Увольняется отъ должности, согласно прошенію, непремѣнный членъ могилевскаго губернскаго присутствія, въ должности церемоніймейстера Высочайшаго Двора, надв. совѣтн. Комаровскій, по случаю причисленія его къ Министерству, съ оставленіемъ въ должности церемоніймейстера.

Летучіе отряды Краснаго Креста.

Дѣятельность летучихъ отрядовъ Краснаго Креста заслужила всеобщую похвалу. Для болѣе полной характеристики дѣятельности летучихъ отрядовъ Краснаго Креста, приводимъ, на выдержку извлеченія изъ нѣкоторыхъ телеграммъ Главноуполномоченнаго Александровскаго.

«Подъ Тюренченомъ работали 2 летучихъ отряда, перевязали 160 раненыхъ, накормили до 2,000 человѣкъ. Значительная часть раненыхъ послѣ этого боя была размѣщена въ учрежденіяхъ Краснаго Креста».

«Въ дѣлахъ при Вяньуятунѣ, Дапу и подъ Куандяньсяномъ участвовалъ 4 летучій отрядъ; раненые въ сопровожденіи студентовъ были на рукахъ доставлены въ Ляоянъ; дѣлая переходъ въ 60 верстъ въ сутки, лошади отряда подбились». «Въ бою подъ Вафангоу 10 летучій отрядъ перевязывалъ раненыхъ на полѣ сраженія, все время работая подъ сильнымъ огнемъ; 4 санитара и студентъ этого отряда представлены къ знаку военнаго ордена; полнаго одобренія удостоился также 1 летучій отрядъ, который, по словамъ командующаго отрядомъ, былъ выше всякой похвалы; врачи подъ самымъ сильнымъ огнемъ сдѣлали перевязки всѣмъ раненымъ; санитары работали неутомимо, вынося раненыхъ изъ-подъ огня на перевязочные пункты; всего въ дѣлѣ 17 и 21 мая летучими отрядами подана помощь 602 раненымъ». «Въ дѣлахъ съ 3 на 4 іюля въ Восточномъ отрядѣ графа Келлера наши летучіе отряды подъ сильнымъ огнемъ перевязали до 600 раненыхъ. «Подача помощи раненымъ подъ Вафангоу 1 и 2 іюля шла почти все время подъ непріятельскимъ огнемъ; сдѣлано до 1,500 перевязокъ. Сосредоточенные спѣшно отряды лазарета Императрицы Маріи Ѳеодоровны, 7 летучій, Владимірскій, Орловскій и Тульскій земскіе открыли госпитали для принятія раненыхъ, доставленныхъ на товарныхъ платформахъ и въ вагонахъ, и для раздачи имъ пищи; въ Гайчжоу было принято 550 раненыхъ, въ Хайченѣ 200 и Дашичао около 250.

Дѣятельность Краснаго Креста въ бою подъ Ляояномъ иллюстрируется слѣдующими тремя телеграммами камергера Александровскаго:

«Бой 13 на Востокѣ далъ первый день 1,500 раненыхъ, которые прошли черезъ этапные лазареты Краснаго Креста, затѣмъ часть раненыхъ поступила въ Ляоянъ—въ Георгіевскій госпиталь; по тремъ главнымъ путямъ движенія раненыхъ къ Ляояну немедленно было устроено три врачебно-питательныхъ пункта, которые накормили болѣе 2.000 человѣкъ. По требованію начальниковъ отрядовъ, выѣхали евангелическія двуколки и нашъ арбяной обозъ за ранеными. Въ виду переполненія въ Георгіевскомъ Крестѣ, гдѣ несмотря на эвакуацію собралось до 860 больныхъ, пришлось открыть временные госпитали: Собственный Ея Величества, евангелическій, пятый подвижной Краснаго Креста. Госпиталя Краснаго Креста въ теченіе трехъ послѣднихъ дней эвакуировали, до 1,800 человѣкъ, ночью и утромъ шестнадцатаго вывезли послѣднихъ больныхъ и раненыхъ, и всѣ госпиталя Краснаго Креста были очищены въ виду начавшагося сильнаго артиллерійскаго боя».

«До начала боя подъ Ляояномъ шестнадцатаго была установлена слѣдующая организація: въ первомъ пунктѣ сѣвернѣе вокзала на версту были расположены Георгіевскій, Собственный Ея Величества и пятый подвижной на 1,500 мѣстъ, въ виду нахожденія этихъ госпиталей при желѣзнодорожной платформѣ и возможности быстрой эвакуаціи, этотъ пунктъ можетъ принять большое число раненыхъ; здѣсь же на центральномъ мѣстѣ устроенъ на счетъ Краснаго Креста большой продовольственный пунктъ, сѣвернѣе перваго на полверсты, на разъѣздѣ устроенъ второй перевязочный и питательный пунктъ въ шатрахъ четвертымъ и седьмымъ подвижными госпиталями Краснаго Креста, на тупикѣ разъѣзда будетъ находиться поѣздъ изъ 40 товарныхъ вагоновъ, куда будутъ поступать раненые послѣ перевязки изъ нашихъ госпиталей. Эти вагоны оборудованы средствами Краснаго Креста. На вокзалѣ при главномъ военномъ перевязочномъ пунктѣ со вчерашняго утра работаютъ земскіе, Харьковскіе и Тульскіе отряды, гдѣ устроенъ земствомъ большой питательный пунктъ. Вблизи вокзала развернулся Евгеніевскій госпиталь. Въ бою на восемнадцатое во всѣхъ учрежденіяхъ Краснаго Креста принято 1,055 человѣкъ».

«Черезъ госпитали Краснаго Креста въ Ляоянѣ и на ближайшихъ разъѣздахъ прошло за три дня свыше 7,000 человѣкъ. Въ число не входитъ работы 17 летучихъ отрядовъ, дѣлавшихъ первичную перевязку на самыхъ позиціяхъ подъ огнемъ. Нѣкоторые изъ этихъ отрядовъ, напримѣръ: пятый и десятый, работавшіе при частяхъ первой стрѣлковой дивизіи отряда Штакельберга и 54 дивизіи пятаго корпуса, сдѣлали перевязокъ каждый до 400. Въ летучихъ отрядахъ раненъ студентъ Медицинской Академіи Соколовъ и нѣсколько санитаровъ. Питательные пункты совмѣстно съ земствомъ накормили въ одинъ день 18 августа 8,600 человѣкъ. Красный Крестъ участвовалъ въ эвакуаціи раненыхъ путемъ устройства собственныхъ поѣздовъ (18 августа было отправлено 908 человѣкъ), или содѣйствіемъ организаціи военныхъ поѣздовъ. По пути слѣдованія поѣздовъ до Харбина дѣйствовали питательные пункты земства и Краснаго Креста. Въ тыловыхъ госпиталяхъ число мѣстъ увеличено на три тысячи. Перевязочные пункты отъ Харьковскихъ и тульскихъ отрядовъ и Евгеніевскаго госпиталя, находящагося на станціи Ляоянъ, 19 августа утромъ эвакуировали всѣхъ раненыхъ, ожидая подачи вагоновъ. Начатой вдругъ бомбардировкой станціи и русскаго города была тяжело ранена въ ногу сестра Харьковскаго отряда Яковлева-Яковенко, ушибленъ въ ногу врачъ Пиотровскій. Тотчасъ послѣ первыхъ выстрѣловъ удалось вывести весь персоналъ всѣхъ отрядовъ и имущество Евгеніевскаго госпиталя, къ сожалѣнію земству не удалось вывезти имущество своихъ отрядовъ. Вторая группа госпиталей—Георгіевскій, Собственный Государыни Императрицы Маріи Ѳеодоровны, пятый подвижной Краснаго Креста, въ которомъ находились 1,400 раненыхъ, преимущественно тяжелыхъ, должны были быть отправлены поѣздомъ въ 6 часовъ вечера 19 августа, но поѣздъ не былъ поданъ. Въ виду угрожавшей опасности госпиталямъ обратился съ просьбой дать баталіонъ вывезти всѣхъ раненыхъ на платформу Георгіевскаго госпиталя. Вечеромъ, въ виду усилившейся бомбардировки, я рѣшился перенести всѣхъ тяжело раненыхъ на сосѣдній разъѣздъ Ляоянъ второй, куда были направлены сестры, сопровождая раненыхъ. Въ виду полной темноты и запрещенія зажигать фонари переноска была крайне затруднительна, подъ самый конецъ шрапнели рвались надъ платформой и ранили одного изъ перенесенныхъ. Въ поѣздѣ, поданномъ въ 6 часовъ утра, раненые и персоналъ были эвакуированы, затѣмъ вывезено все имущество; на разъѣздѣ Ляоянъ второй оставался врачебно-продовольственный пунктъ до вечера 16 августа вечеромъ отправлены были изъ Ляояна подвижные лазареты, питательные отряды, управленіе. Съ перенесеніемъ центра тяжести военныхъ операцій на сѣверо-востокъ, здѣсь были немедленно развернуты два нашихъ подвижныхъ лазарета, усиленныхъ резервнымъ персоналомъ, и большой питательный пунктъ; лазаретъ былъ поставленъ при узко-колейной Дековильской желѣзной дорогѣ, вагонетки для которыхъ были сейчасъ же приспособлены для перевозки раненыхъ конной тягой. Для усиленія конскаго состава дороги мы представили нашихъ обозныхъ лошадей; на конечномъ пунктѣ этой восьми-верстной линіи находились отряды Евангелическій и одинъ летучій, которыми устроенъ перевязочный пунктъ, направлялись транспорты раненыхъ въ сопровожденіи сестеръ. Перевязано и доставлено этимъ путемъ до 1500 человѣкъ, питательный пунктъ накормилъ около 2000 человѣкъ. По полученіи свѣдѣній объ окончательномъ оставленіи Ляояна и распоряженій объ отступленіи, отправлены были всѣ раненые и затѣмъ подвижные лазареты; ихъ мѣста заступили отряды“.

Эти краткія реляціи достаточно отчетливо обрисовываютъ работу летучихъ отрядовъ Краснаго Креста на театрѣ войны.

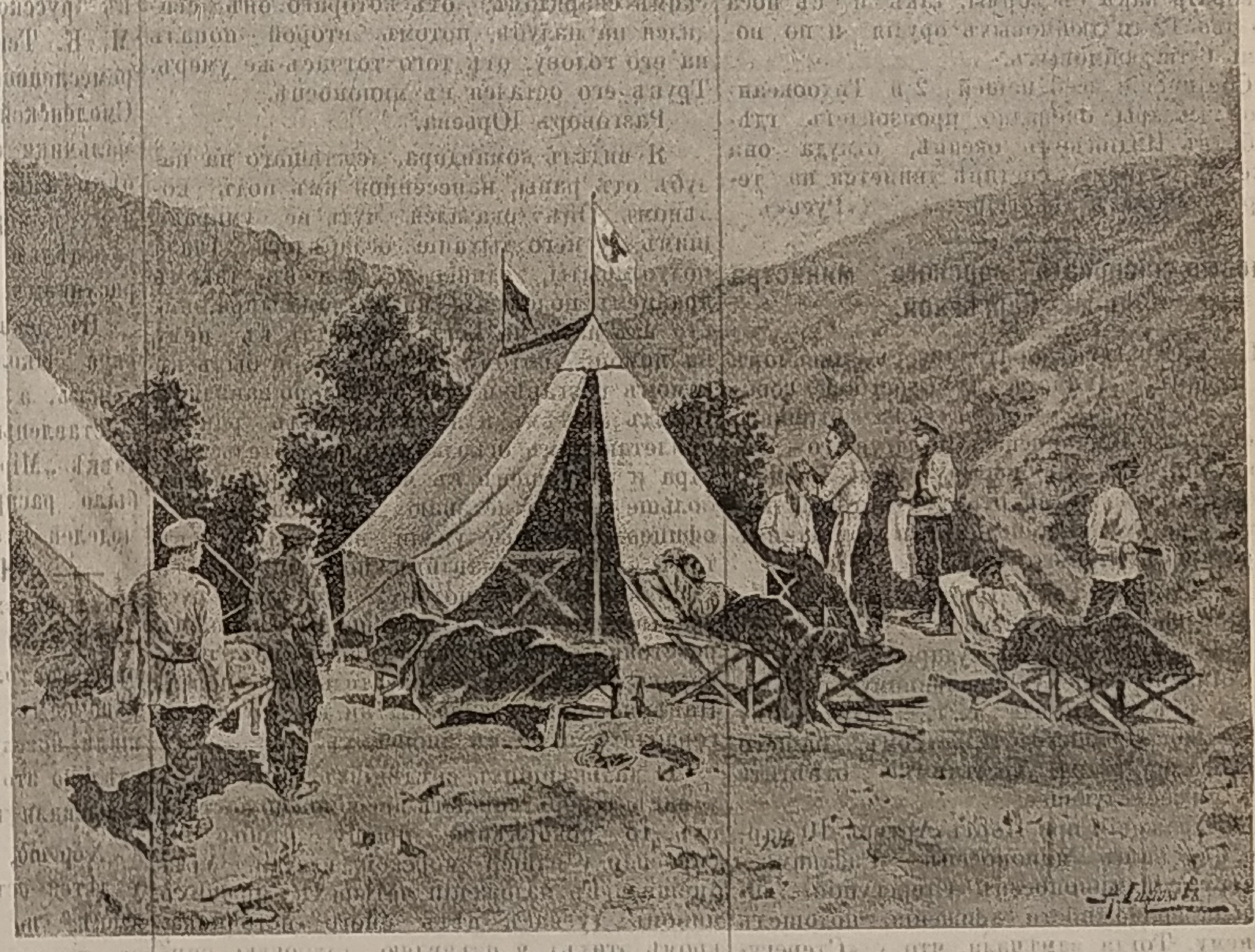

Подвижной Лазаретъ летучаго отряда Краснаго Креста на войнѣ.
(Оригинальный рисунокъ художника Сафонова изъ „Развѣдчика“).

У Портъ-Артура.

«D. News.» телеграфируетъ изъ Токіо: «По свѣдѣніямъ, только что полученнымъ изъ главной квартиры ген. Ноги, японцы взяли обѣ траншеи предъ фортами Эрлунгшанъ и Сišучанъ. Остатки гарнизоновъ обоихъ фортовъ должны были подъ страшнымъ огнемъ укрыться въ блокгаузѣ за Эрлунгшаномъ. Японцы немедленно направили на это зданіе огонь изъ трехъ батарей. Блокгаузъ загорѣлся одновремено въ нѣсколькихъ мѣстахъ. Около 120 человѣкъ погибло въ огнѣ.

«Morning Post» телеграфируютъ изъ главной квартиры генерала Ноги. Приготовленія къ новому общему штурму почти окончены. Гарнизонъ собирается перейти въ Ляотешанъ. Во вторникъ и среду была сильная канонада, окончившаяся взятіемъ двухъ весьма важныхъ траншей. Дѣйствуютъ хорошо одни большія судовыя орудія. Изъ 53 портъ-артурскихъ фортовъ, занимающихъ линію почти въ десять миль, японцами взято пока 8. Изъ 600 орудій, которыми гарнизонъ располагаетъ, добрая треть приведена къ молчанію. Тающему гарнизону физически невозможно защищать всю эту массу фортовъ. Полагаютъ, что онъ будетъ весь сосредоточенъ въ Ляотешанѣ.

— «N. W. T.» телеграфируютъ изъ Лондона, что генералъ Стессель, раненый въ ногу, временно передалъ командованіе портъ-артурскимъ гарнизономъ генералу Фоку.

Пораненіе Стесселя.

«Jaournal» получилъ изъ Чифу подтвержденіе извѣстія о ранѣ Стесселя. Онъ раненъ въ лицо, но, тѣмъ не менѣе, остался на своемъ боевомъ посту.

По свѣдѣніямъ «Localanzeiger», въ Чифу ходятъ слухи, что состояніе его здоровья внушаетъ опасенія. Супруга генерала Стесселя, хотя еще не вполнѣ оправившаяся отъ послѣдствій пораненій, постоянно сопровождаетъ его при всѣхъ обходахъ позицій. Ей приписываютъ слова: «Мы будемъ справлять Пасху въ русскомъ Портъ-Артурѣ».

Памятка войны.

27 сентября, во время боя у дер. Цуньо лиддитная бомба ударила въ фанзу, въ которой помѣщался штабъ генерала Зарубаева и произвела пожаръ;—рядовой Омскаго пѣхотнаго полка Селищевъ бросился въ пылавшую фанзу и вынесъ остатки штабнаго имущества.

— 27 сентября, въ бою къ югу отъ Хамытаны Барнаульцы и двѣ сибирскія батареи находились въ передовомъ отрядѣ на высотахъ къ сѣверу отъ деревни Ляухедзы и, при охватывающемъ положеніи противника,—понесли большой уронъ. Въ особо тяжелыхъ условіяхъ оказалась 3 батарея 1 вост.-сиб. артилл. бригады: въ ней осталис лишь 1 офицеръ и 6 нижнихъ чиновъ. Необходимо было, безъ артиллерійской прислуги, снять орудія и Барнаульцы свезли на рукахъ орудія, за главную позицію. Но временно осталось не увезеннымъ одно орудіе. Ѣздовой этого орудія Константинъ Жданко, не найдя своего орудія среди прочихъ, выпрягъ лошадей изъ передка и подъ сильнымъ огнемъ непріятеля отправился къ своей пушкѣ, припрегъ лошадей непосредственно къ лафету и вывезъ орудіе съ позиціи.

(„Вѣст. Манч. Арм.“)

Вторая Тихоокеанская эскадра.

Наша вторая Трхоокеанская эскадра въ Танжерѣ раздѣлилась на 2 дивизіи.

Всѣ эскадренные миноносцы, легкіе крейсера и два меньшихъ броненосца пошли Средиземнымъ моремъ. Наиболѣе крупные броненосцы и наибольшіе крейсера пошли Атлантическимъ океаномъ. Первые очевидно, пойдутъ черезъ Суэцкій каналъ, вторые—мимо мыса Доброй надежды.

30 октября (12 ноября) въ Дакарѣ находились: броненосцы: „Князь Суворовъ“ „Александръ III“, „Бородино“, „Орелъ“ и „Ослябя“; крейсера: „Адм. Нахимовъ“, „Дмитрій Донской“ и „Аврора“; транспорты: „Камчатка“, „Анадырь“, „Малайя“, „Корея“ и „Метеоръ“; плавучій лазаретъ „Орелъ“.

Въ Судской (близъ Канеи, на сѣверо-западномъ углу острова Крита) къ 28 октября (10 ноября)—сосредоточились: броненосцы „Сисой Великій“ и „Наваринъ“, крейсера „Алмазъ“ и „Жемчугъ“, 7 эскад-

ренныхъ миноносцевъ, кромѣ того, нѣсколько транспортовъ и добровольцевъ.

Размѣры и скорость видны изъ слѣдующей таблицы.

Броненосцы:	Тоннъ.	Скорость.
«Суворовъ» . .		
«Александръ III.»		
Бородино»	13.793	18 узл.
«Орелъ»		
«Ослабя»	12.880	18 »
«Сысой Великій» .	9.150	15,7 »
«Наваринъ» . . .	9.600	15,7 »
Крейсера:		
«Адм. Нахимовъ» .	8.600	15 »
«Дмитрій Донской» .	5.900	16,5 »
«Олегъ»	6.400	23,4 »
«Аврора»	6.700	20 »
«Жемчугъ»	3.100	25 »
«Изумрудъ» . . .	3.100	25 »
«Алмазъ»	3.300	19 »
«Свѣтлана» . . .	3.900	20,2 »

Такимъ образомъ, мы видимъ, что ядро эскадры составляютъ 4 однотипныхъ броненосца съ совершенно одинаковыми водоизмѣщеніемъ и скоростью. Однотипность судовъ эскадры вещь чрезвычайно выгодная: болѣе быстрымъ судамъ не приходится уменьшать своего хода ради менѣе быстрыхъ. Вся крупная артиллерія этихъ судовъ расположена въ броневыхъ башняхъ. На носу и на кормѣ по одной башнѣ, каждая съ двумя 12 дюймовыми орудіями. 6 дюймовыя орудія расположены по два въ 6 башняхъ.

Съ каждаго борта могутъ дѣйствовать четыре 12-ти дюймовыхъ и шесть 5-ти дюймовыхъ орудій. Кромѣ того, благодаря расположенію башенъ уступами, могутъ дѣйствовать какъ съ кормы, такъ и съ носа по два 12-ти дюймовыхъ орудія и по восемь 6-ти дюймовыхъ.

Соединеніе всей нашей 2-й Тихоокеанской эскадры, очевидно произойдетъ гдѣлибо въ Индійскомъ океанѣ, откуда она уже въ полномъ составѣ двинется на театръ военныхъ дѣйствій. («Русь»).

Письмо японскаго морского министра г-жѣ Сергѣевой.

Г-жа Сергѣева обратилась съ письмомъ къ адмиралу Ямоматѣ съ просьбой сообщить ей какова судьба ея мужа, бывшаго командиромъ миноносца «Стерегущаго». Теперь она, какъ сообщаетъ «Нов. Время», получила слѣдующій отвѣтъ, который написанъ по-русски и подписанъ домашнимъ секретаремъ Ямомато г. Идэ.

Токіо 10 іюля 1904 г.

Морское министерство.

Милостивая государыня!

Согласно вашему письменному освѣдомленію отъ 29 апрѣля с. г., полученному его высокопревосходительствомъ нашего морского министра, честь имѣю отвѣтить вамъ нижеслѣдующее:

Въ сраженіи при Портъ-Артурѣ 10 марта н. с. нашъ миноносецъ «Сазанами», видя русскій миноносецъ «Стерегущій», лишенный возможности движенія, подошелъ къ нему. Тогда замѣчали, что у «Стерегущаго», благодаря мужественнымъ дѣйствіямъ противъ насъ большинство изъ онаго экипажа уже убито, а только мало осталось и даже эти живые бросились въ море, чтобы спастися.

«Сазанами» съ всевозможнымъ усиліемъ, несмотря на сильный огонь съ артурскихъ батарей, подбиралъ только четырехъ, изъ чуть не утонувшихъ людей,—миннаго квартирмейстера Юрьева, машиниста Новикова и обоихъ кочегаровъ: Васинина и Филинскаго. Затѣмъ тотъ захотѣлъ буксировать «Стерегущій», но по поводу сильной течи послѣдняго отъ поврежденій и еще того, что какъ разъ приближающаяся къ мѣсту русская эскадра вновь открыла огонь, «Сазанами» былъ принужденъ покинуть свое намѣреніе, такъ оставляя погружающагося «Стерегущаго». Что сдѣлалось относительно судьбы людей «Стерегущаго», то тогдашнее обстоятельство, обыкновенное въ такомъ тревожномъ боѣ, не позволило намъ достать точное свѣдѣніе: нѣкоторые изъ нихъ убиты, а другіе, можетъ быть, спасены въ вашихъ корабляхъ.

Что касается до свѣдѣнія вашего супруга, г. лейтенанта Сергѣева, командира «Стерегущаго», то у насъ пока никакого нѣтъ, поэтому мы послали черезъ le bureau des renseignements des prisonnier къ вышеименованнымъ военно-плѣнникамъ, которые теперь находятся у насъ въ Мацуямѣ. На это отвѣтили, какъ слѣдующее:

Разговоръ Новикова, Васинина, Филинскаго.

Рано утромъ, 10 марта н. с., «Стерегущій» направился къ выходу внутренняго рейда Портъ-Артура; но въ это время его путь былъ отрѣзанъ японскими миноносцами, началась пальба съ обѣихъ сторонъ. Командиръ нашъ былъ самымъ первымъ у насъ раненныхъ. Въ началѣ онъ раненъ подъ колѣномъ однимъ непріятельскимъ снарядомъ, отъ котораго онъ свалился на палубѣ, потомъ второй попалъ на его голову, отъ того тотчасъ-же умеръ. Трупъ его остался въ миноносцѣ.

Разговоръ Юрьева.

Я видѣлъ командира, лежавшаго на палубѣ отъ раны, нанесенной имъ подъ колѣномъ. Онъ оказался чуть не умирающимъ, у него дыханіе ослабѣлось, глаза полуоткрыты, однако-жь даже въ такомъ крайнемъ положеніи жизни командира, никто изъ насъ не могъ подоспѣть къ нему на помощь, потому что тогда бой былъ въ самомъ разгарѣ и всѣ мы сильно занялись. Вслѣдъ за тѣмъ и я самъ былъ раненъ прилетающимъ осколкомъ непріятельскаго ядра и отброшенъ въ море изъ миноносца больше ничего не знаю. Думается, что всѣ офицеры, которые упали на палубѣ, въ томъ числѣ и командиръ, погибли вмѣстѣ съ миноносцемъ, потому, что тогда русская эскадра находилась еще въ дальнемъ разстояніи и тѣмъ болѣе никто изъ офицеровъ не носилъ спасательнаго пояса. Навѣрно они не спасены ни въ русскихъ корабляхъ и ни въ японскихъ.

О дальнѣйшихъ свѣдѣніяхъ, такъ какъ у насъ теперь совсѣмъ невозможно достать ихъ, то покорнѣйше прошу, чтобы вы спросили у вашей морской власти. Убѣдившись въ изложеніи четырехъ нижнихъ чиновъ (у насъ нѣтъ иного источника, кромѣ этихъ), я изъявляю глубокую симпатію всему экипажу русскаго миноносца «Стерегущаго», который оказалъ храбрость и рѣшительность въ боѣ противъ нашего, болѣе сильнаго отряда, въ особенности я позволяю себѣ выразить вамъ самое глубокое сожалѣніе въ томъ, что вы лишились вашего славнаго супруга за отечество.

МѢСТНЫЙ ОТДѢЛЪ.

— **Поѣздка г. Начальника губерніи.** Его Превосходительство, г. Начальника губерніи т. с. Н. М. Клингенбергъ 14 ноября выѣзжаетъ на короткое время въ города Оршу и Рогачевъ.

— **Генералъ маіоръ М. Н Ѳоминъ въ Могилевѣ.** На дняхъ намъ довелось посѣтить генералъ-маіора М. Н. Ѳомина, лечащагося въ Могилевѣ отъ ранъ. Для окончательнаго леченія его превосходительство предполагаетъ скоро ѣхать въ Варшаву. Мы намѣрены въ непродолжительномъ времени помѣстить портретъ.

— **Засѣданіе Губернскаго Комитета по призрѣнію семействъ воиновъ, ушедшихъ на войну.** Перв е засѣданіе Губернскаго Комитета по призрѣнію семействъ солдатъ, ушедшихъ на войну, состоится въ субботу, 13 ноября, въ помѣщеніи Губернскаго Правленія въ 2 час. дня.

— **Къ дѣламъ благотворительнаго базара.** Для благотворительнаго базара, устраиваемаго въ пользу Могилевскаго благотворительнаго общества, пожертвованія продолжаютъ поступать.

Среди пожертвованій обращаютъ на себя вниманіе 14 гончарныхъ поливныхъ вазъ въ русскомъ стилѣ. Это даръ княгини М. К. Тенишевой изъ ея сельско-хоз. и ремесленной школы въ имѣніи Талашкино, Смоленской губ. и уѣзда. Въ этой школѣ мальчики обучаются столярному дѣлу, рѣзьбѣ и живописи по дереву, а также гончарному и керомическому искусству, дѣвочки рукодѣлью по совершенно оригинальнымъ рисункамъ.

Въ декабрѣ 1902 г. издѣлія Талашкинской школы были на выставкѣ въ Смоленскѣ, а въ 1901 г. издѣлія этой школы выставлены были въ Петербургѣ на выставкѣ „Міра искусства“ и большинство ихъ было распродано въ качествѣ образцовъ и моделей кустарныхъ работъ.

— **Новый педагогическій пріемъ.** Въ женскомъ Могилевскомъ частномъ училищѣ г-жи Кассовичъ у маленькой ученицы пропалъ головной платокъ. За это всѣмъ дѣвочкамъ перваго и вторго классовъ уменьшили поведніе на одну единицу. Вѣроятно, сдѣлано это съ цѣлью, чтобы сами ученицы розыскали похитителя.

Хорошо, что пропалъ одинъ платокъ и у дѣтей осталось за поведеніе хотя по четверкѣ, но если пропадетъ еще четыре платка, то если сбавлять по одной единицѣ за каждый платокъ, у дѣтей вовсе не будетъ отмѣтокъ. А если пропадетъ шестой платокъ, то какъ поступитъ тогда строгій педагогъ? А намъ кажется, что чѣмъ сбавлять дѣтямъ отмѣтки за поведеніе, лучше нанять въ училище надежнаго швейцара, который смотрѣлъ-бы за дѣтскими вещами.

— **Актъ въ Могилевской женской гимназіи.** Сообщаемъ программу годичнаго акта 14 ноября 1904 года. Актовая пѣснь, исполнитъ хоръ ученицъ. Отчетъ о состояніи гимназіи за 1903—1904 учебный годъ. Хоръ Грузинокъ изъ оп. «Демонъ», исполнитъ хоръ ученицъ. Хоръ изъ оп. «Фаустъ», исполнитъ хоръ ученицъ. Раздача наградъ. Слава на небѣ солнцу высокому, исполнитъ хоръ ученицъ. Народный гимнъ—исполнятъ ученицы гимназіи.

— **Прекращеніе навигаціи.** По сообщенію начальника Могилевской судоходной дистанціи навигація на р. Днѣпрѣ у г. Могилева прекращена 1-го ноября.

— **Смерть отъ побоевъ.** Въ гор. Горкахъ, 20 октября, въ мѣстной городской больницѣ умеръ запасный нижній чинъ Яковъ Денисовъ Скоромный, 27 лѣтъ отъ роду, происходящій изъ крестьянъ Казимировской сотни города Горокъ, призванный на дѣйствительную военную службу для мобилизаціи войскъ. Смерть произошла, какъ установлено дознаніемъ и вскрытіемъ, отъ воспаленія мозговой оболочки и вещества самаго мозга, происшедшаго отъ нанесенной ему раны въ голову во время драки съ односельцемъ крестьяниномъ гор. Горокъ.

— **Пожаръ.** Въ селѣ Хороневѣ, у мѣстнаго священника Григорьева, 17 октября, сгорѣлъ овинъ съ хлѣбомъ. Убытка заявлено на 250 руб.

— **Смерть отъ алкоголя.** Въ г. Климовичахъ, 22 октября, скоропостижно умеръ кр-нъ Леонтій Онуфріевъ Захтаренковъ, 60 лѣтъ, отъ чрезмѣрнаго употребленія вина.

— **Тоже.** Въ деревнѣ Щежери, Голеневской волости, 13 октября, умеръ отъ чрезмѣрнаго употребленія спиртныхъ напитковъ крестьянинъ Иванъ Исаевъ Кирейчикъ, 30 лѣтъ отъ роду.

— 23 октября въ пути слѣдованія изъ города Черикова въ городъ Чаусы умеръ отъ отравленія алкоголемъ запасной нижній чинъ изъ крестьянъ мѣстечка Кричева Якимъ Токъ, 33 лѣтъ отъ роду.

— **Пожаръ.** Въ дер. Гришанахъ, Высоцкой вол., въ 11 ч. утра 20 октября пожаромъ, происшедшимъ отъ не извѣстной причины, истребленъ домъ съ надворными постройками и разнымъ другимъ имуществомъ крестьянина этой деревни Ивана Гришанова, чѣмъ причинено убытка на 1000 руб.

— **Загадочный случай смерти.** Въ имѣніи Лужкахъ Шамовской волости, вечеромъ, 8 октября, по собственной неосторожности задавлена крестьянка деревни Лужковъ Меланья Устинова, 38 лѣтъ, ношею брюквы въ мѣшкѣ.

— **Смерть отъ побоевъ.** Въ деревнѣ Слободкѣ Бохотской волости, 19 октября, умеръ крестьянинъ деревни Куровщины Романъ Федоровъ (онъ же Федосовъ), 58 лѣтъ, отъ нанесенныхъ ему крестьянами села Бохота Димитріемъ Ефимовымъ, Никифоромъ Васильевымъ и деревни Воровни Макаромъ Ивановымъ побоевъ.

ПО РОССІИ.

Какъ сообщаютъ «Кіев. Откл.», эмиграціонное движеніе въ Америку различныхъ слоевъ населенія Ковельскаго уѣзда принимаетъ въ нѣкорыхъ частяхъ эпидемическій характеръ. Ѣдутъ большею частью безземельные крестьяне, мелкіе кустари и ремесленники: столяры, слесаря, сапожники, плотники, портные, шапочники и шорники. Переселеніе производится цѣлыми партіями изъ одного какого-нибудь пункта. Эмиграціонное движеніе породило особый классъ людей, занимающихся транспортированіемъ эмигрантовъ въ Америку и другія страны. Агенты обѣщаютъ эмигрантамъ всевозможныя удобства при проходѣ границы и на пароходѣ, отнимаютъ у нихъ деньги и затѣмъ, пользуясь неопытностью эмигрантовъ, бросаютъ ихъ на какомъ-нибудь пограничномъ пунктѣ на произволъ судьбы.

— Опубликованный Государственнымъ банкомъ балансъ на 1-е ноября указываетъ на произведенный банкомъ новый выпускъ кредитныхъ билетовъ на 20 милл. рублей. Общая сумма выпущенныхъ кредитныхъ билетовъ доведена такимъ образомъ до 900 милл. рублей, изъ которыхъ билеты на 56,866 тыс. рублей находились въ кассѣ банка. Золотая наличность Государственнаго банка показываетъ дальнѣйшее увеличеніе и превышаетъ въ настоящее время 1 миллиардъ рублей. Всего имѣлось въ банкѣ золота 1,009,793 тыс. рублей, въ томъ числѣ 125,209 тыс. рублей золотой монеты въ кассѣ, 723,145 тыс. золота въ слиткахъ, монетѣ и ассигновкахъ горныхъ управленій и 161,440 тыс. тублей золота у заграничныхъ банкировъ.

Г. Министръ нар. просвѣщенія въ Харьковѣ.

Въ Харьковѣ, въ четвертой гимназіи г. министръ на урокѣ русскаго языка принималъ участіе въ спрашиваніи учениковъ стихотвореній «Полтавскій бой» и «Петербургъ» и предлагалъ вопросы по поводу этихъ стихотвореній. На урокѣ Закона Божія ген.-лейт. Глазовъ высказалъ положенія о томъ, чтобы спрашивали меньше, но большее число учениковъ, и вели общую работу. Г. министромъ предложены были вопросы о томъ, совершаются-ли нынѣ чудеса, каково ученіе православной церкви и протестантовъ о св. иконахъ. Въ заключеніе онъ обратился къ ученикамъ VIII класса съ нѣкоторыми словами назиданія: просилъ ихъ воспользоваться уроками Закона Божія въ предстоящей жизни, предупреждалъ о томъ, что они могутъ встрѣтить ложныя воззрѣнія противъ ученія православной церкви, просилъ обратить вниманіе на Четьи-Минеи, заключающую много поучительныхъ примѣ-

ВЪ ПОРТЪ-АРТУРѢ.

(Продолженіе*).

Въ совокупности съ фактомъ, что японцы по отступающимъ своимъ войскамъ стрѣляютъ шрапнелью, желая воодушевить и двинуть ихъ на путь подвиговъ, невольно приходится призадуматься и притти къ выводу, что среди воюющаго противника есть могучая партія фанатиковъ, поставившая себѣ задачей девизъ „Цѣль оправдываетъ средства“.

Трудно сказать, послѣ этого, на чьей же сторонѣ больше отчаянья:

— На сторонѣ осажденныхъ или же на сторонѣ осаждающихъ.

Отчаявшись, ожесточившись, постоянными неудачами, присланная «на убой», японская армія не знаетъ границъ и мѣры своимъ звѣрствамъ.

Одинъ изъ ужасовъ осады—смердящія горы неубранныхъ тѣлъ.

Не смотря на то, что всѣ убитые—исключительно японцы, непріятель не только не позаботился убрать ихъ, а, напротивъ, до сихъ поръ не позволялъ убирать ихъ и нашимъ санитарамъ, и какъ только санитары показывались, по нимъ тотчасъ же открываютъ сильный огонь. Какъ видно, и здѣсь непріятель желалъ утилизировать въ свою пользу природу и съ чисто-азіатскимъ варварствомъ разсчитывалъ, что если трупы останутся неубранными, то отъ разложенія труповъ заразится воздухъ, а дальше могутъ послѣдовать заболѣванія и въ крѣпости.

Защитники Портъ-Артура изо всѣхъ силъ боролись противъ этого азіатскаго пріема войны.

Безпрестанно въ «Новомъ Краѣ» встрѣчаются извѣстія:

За три дня предано землѣ болѣе 700 японскихъ труповъ на линіи сѣверовосточнаго фронта. Работы производятся крѣпостными жандармами впереди фортовъ и редутовъ съ невѣроятными трудностями и все время подъ непрекращающимся огнемъ противника.

До трехъ часовъ ночи продолжалась уборка труповъ, дальше производить ее было невозможно—японцы засыпали работавшихъ пулями!

Вывозить трупы, въ виду ихъ полнаго разложенія, стало фактически невозможнымъ, почему ихъ въ ночь на 16-е августа зарывали на мѣстѣ. Приняты самыя энергичныя мѣры къ оздоровленію мѣстности. Ночью противникъ развилъ довольно сильный шрапнельный огонь по мѣсту, на которомъ производилось погребеніе японцевъ.

Наконецъ, случился такой эпизодъ.

Въ 11 часовъ вечера японцы, держащіеся противъ редута № 1 и 2-й, на высокомъ шестѣ подняли какую-то бумагу. Наши на время прекратили ружейный огонь. Нѣсколько человѣкъ вызвались взять выставленный листъ бумаги. Оказалось, что на ней ломанымъ русскимъ языкомъ было написано слѣдующее:

„Командующій японской арміей проситъ командующихъ артурской арміи оказать возможное содѣйствіе въ уборкѣ раненыхъ и убитыхъ въ здѣшней мѣстности“.

Внизу шла надпись: Командующій японской арміей“, но безъ подписи.

Русскіе согласились.

На слѣдующій день, около шести час. утра, команда изъ 25 человѣкъ охотниковъ изъ разныхъ полковъ и нѣкоторыхъ дружинниковъ, подъ командой старшаго унтеръ-офицера Фонякина и вольноопредѣляющагося 13-го полка Цибасова, была отправлена на восточномъ фронтѣ для уборки труповъ и могущихъ быть среди нихъ раненыхъ.

Когда они подошли къ боевой линіи, то былъ поднятъ флагъ „Краснаго Креста“. Японцы стали махать имъ шапками по своему направленію, какъ бы приглашая ихъ приблизиться. Кода они продвинулись къ трупамъ, японцы открыли по нимъ частый ружейный огонь. Унтеръофицеръ Фонякинъ былъ смертельно раненъ и полчаса спустя умеръ. Команда отошла къ расположенію нашихъ передовыхъ цѣпей. Штабсъ-капитанъ Шпановъ, замѣтивъ какіе-то знаки, дѣлаемые японцами, увидѣлъ, что японцы вновь машутъ шапками и очевидно, приглашаютъ нашихъ итти для уборки труповъ.

Предполагая, что вѣроятно, первый разъ японцы открыли стрѣльбу по недоразумѣнію, онъ приказалъ командѣ итти. Не успѣла команда съ флагомъ „Краснаго Креста“ перейти вторично боевую линію, какъ вновь былъ открытъ частый ружейный огонь, и одинъ изъ дружинниковъ былъ раненъ. Пришлось вновь отойти...

Въ озлобленіи осаждающіе идутъ на все. До засадъ отряда «Краснаго Креста» исключительно.

Въ 9 часовъ утра былъ организованъ отрядъ „Краснаго Креста“ для уборки убитыхъ и раненыхъ въ Лунвантанской долинѣ.

Въ составъ отряда вошли докторъ Коклюгинъ, отрядной адъютантъ подпоручикъ Миропольскій, медицинскій фельдшеръ отряда доктора Кефели—Николай Чаевъ, около 40 рикшъ, морскія санитарныя повозки, носилки и около 200 санитаровъ.

Всѣ, кто былъ верхомъ, взяли въ стремена флагштоки съ полотнищами «Краснаго Креста», нѣкоторые санитары тоже взяли флаги.

Какъ только отрядъ двинулся, генераломъ Кондратенко было отдано приказаніе по всей нашей оборонительной линіи прекратить огонь.

Наши стрѣлки и батареи замолчали. Противникъ поддерживалъ рѣдкій огонь.

Какъ только отрядъ показался на перевалѣ, его встрѣтили шрапнелью, но безъ результата. Снаряды давали перелеты.

Во всякомъ случаѣ, каждый изъ насъ предполагалъ, что отрядъ былъ живой мишенью для японцевъ. Направо и налѣво лежали въ лощинахъ наши резервы. Каждый былъ увѣренъ, что какъ только съ Высокой горы (тамъ былъ уже наблюдательный пунктъ) отличатъ «Красный Крестъ», огонь будетъ прекращенъ.

Дѣйствительно, послѣ нѣсколькихъ залповъ шрапнелью противникъ стихъ.

— Очевидно,—насъ замѣтили и поэтому прекратили огонь,—съ нѣкоторой гордостью обращается ко мнѣ подпоручикъ Миропольскій,—молодцы японцы—образованная нація, уважаютъ «Красный Крестъ».

— Посмотримъ, что будетъ дальше,—говоритъ докторъ Коклюгинъ,—я что-то плохо вѣрю японцамъ.

— А случай съ докторомъ Микиладзе, дали же ему убрать раненыхъ,—возражаю уже я, стараясь увѣрить себя, что все будетъ благополучно, что японцы культурны не менѣе насъ.

Спустившись въ Литангоусскую долину подвигаемся впередъ.

Около деревни Литангоу останавливаетъ меня одинъ офицеръ и горячо проситъ привезти убитаго наповалъ штабсъротмиста Бирюлькина.

— Пожалуйста, не забудьте, онъ оставленъ за деревней, не было никакой возможности его вынести во врем отступленія.

— Будьте покойны... принесемъ его,—съ глупой увѣренностью отвѣтилъ я ему.—Я только что узналъ, что щтабсъротмистръ Бирюлькинъ убитъ,—и вспомнилъ послѣдній вечеръ, недѣли 3 тому назадъ, проведенный съ нимъ въ этой же долинѣ.

Онъ тогда произвелъ наня ме глубокое впечатлѣніе своей незлобливостью, послѣ выдержанныхъ 18 боевъ.

Быстро подвигаемся впередъ, къ устью долины! Высоко подъ головами иногда свистятъ пули.

Съ пути были высланы впередъ два конныхъ съ приказаніемъ стать на высотахъ по ту и другую сторону устья долины съ тѣмъ, чтобы весь непріятельскій фронтъ Зеленыхъ горъ обратилъ вниманіе на флаги «Краснаго Креста».

Охотники 26-го полка, карьеромъ, лихо взлетѣли на вершины и стали, какъ вкопанные, высоко поднявъ флаги—слегка раздуваемые утреннимъ вѣтеркомъ.

Противникъ замѣтилъ флаги (еще бы, на разстояніи како-йнибудь четверти версты). Совершенно прекратилъ огонь.

Подвигаемся среди общаго молчанія—только мухи на деревьяхъ заливаются.

Отлично! Начало хорошо.

Всѣ пріободрились.

Смотрю налѣво... Наша застава. Стрѣлокъ, очевидно, не понимая значенія «Краснаго Креста», машетъ рукой, указывая въ сторону японцевъ.

Вотъ, вѣдь, несуразный, что это онъ волнуется...

Отрядъ втягивался въ самое устье, подставивъ свой флангъ. (Дорога тутъ даетъ крутой поворотъ). Едва мы повернули, какъ непріятель встрѣтилъ насъ непрерывными залпами.

Пули засвистѣли вокругъ, ударяясь о камни.

Не страхъ, а обида, главнымъ образомъ, заговорила въ каждомъ изъ насъ.

Продолжать путь было не мыслимо. Значитъ итти на вѣрную смерть. Повернули назадъ. Остался одинъ поручикъ Миропольскій—ему нужно было вернуться и дождаться охотниковъ, стоявшихъ на вершинахъ, что и было имъ исполнено съ удивительнымъ хладнокровіемъ, не смотря на свистъ пуль.

Японцы издѣвались—стрѣляли въ «Красный Крестъ».

Ѣхали съ лучшимъ человѣческимъ чувствомъ, окрыленные надеждой подобрать страдающихъ, и вдругъ такая неожиданность.

Каждый сознавалъ, какъ идетъ на нѣсколько рискованное предпріятіе. Линія противника растянулась на нѣсколько верстъ, всегда среди японцевъ могли найтись фанатики и во время уборки раненыхъ поражать отдѣльными выстрѣлами. Но никто не могъ предположить, что, подпустивъ на 400—500 шаговъ, насъ встрѣтятъ залпами.

Когда этотъ возмутительный фактъ станетъ достояніемъ всего міра, японцы много проиграютъ въ мнѣніи своихъ защитниковъ.

Приходится сознаться, что японцы не доросли еще до истинной культуры, въ основаніи которой камнемъ краеугольнымъ лежитъ «гуманность».

Они, конечно, будутъ отрицать этотъ фактъ, когда пройдетъ ихъ воинственный пылъ. Но фактъ останется фактомъ. Объ этомъ составленъ протоколъ.

Эта азіатская злоба озвѣрѣвшихъ противниковъ проявляется въ самыхъ чудовищныхъ формахъ.

Во что бы то ни стало, добить раненаго!

Во время атаки японцами Дагушани и оставленія его нашимъ отрядомъ остались неубранными нѣсколько раненыхъ. Болѣе легко раненые доползли до расположенія своихъ. Очень тяжело раненый

*) См. №№ 103, 104, 105, 106, и 107 Мог. губ. вѣд.

указалъ преимущества православія ... христіанскими исповѣданіями (Харьк. Губерн. Вѣд.).

— Г. Смирновъ указываетъ въ «Экономической Газетѣ» на бросающуюся въ глаза разницу между деревней и нѣмецкою колоніей даже тогда, когда онѣ стоятъ почти рядомъ.

«Посмотрите,—говоритъ авторъ,—на домашнюю обстановку тѣхъ и другихъ, и вы увидите воочію, насколько нѣмцы стоятъ выше своихъ сосѣдей. Въѣзжая въ нѣмецкую колонію, какъ то не вѣришь, что ты - въ деревнѣ: тутъ можно встрѣтить и нотаріуса, и доктора, и книжный магазинъ, и пр. На каждомъ шагу къ вамъ иногда приходитъ молодой человѣкъ съ заграничнымъ университетскимъ образованіемъ. Разсудительный, обстоятельный нѣмецъ-менонитъ по своему развитію стоитъ неизмѣримо выше болгарскаго и русскаго поселенцевъ, не разъ можно часто разсказать толкомъ о своихъ посѣвахъ, урожаѣ и, вообще сообщитъ подробныя свѣдѣнія о хозяйствѣ. Русскіе ... благополучію нѣмецкихъ колоній, а у послѣднихъ существуетъ болѣе или менѣе основанное опасеніе относительно возможности аграрныхъ безпорядковъ со стороны ихъ русскихъ сосѣдей. Чѣмъ-же обязаны нѣмцы,—спрашиваетъ авторъ,—своему превосходству надъ русскими и болгарскими колонистами?

«Конечно-же нашъ крестьянинъ не только богатъ отъ природныхъ сокровищъ, которыя у него подъ руками, но даже ... повидимому, бѣднѣетъ годъ отъ года! ... этого—его некультурность, невѣжество, косность».

Такимъ указаніемъ, впрочемъ, г. Смирновъ Америки не открываетъ: причина эта давно открыта и оспаривать ее никто не можетъ.

— Министръ народнаго просвѣщенія генералъ-лейт. В. Г. Глазовъ, при осмотрѣ Императорскаго технического училища обратилъ вниманіе на крайнюю недостаточность помѣщенія училища и предложилъ ему подать объ этомъ докладную записку, замѣтивъ, между прочимъ: «Вотъ, побѣдимъ японцевъ, тогда все можно будетъ сдѣлать».

— Двинскъ. Въ «Двин. Листкѣ» читаемъ: 31-го октября, 1-го и 2-го ноября имѣвшіе мѣсто въ нашемъ городѣ безпорядки, учиненные запасными чинами, вызываютъ въ обществѣ разнообразные толки и комментаріи, нисколько, однако, не объясняющіе причинъ или мотивовъ этихъ безпорядковъ. Объяснять безпорядки исключительно ... производившихъ таковые было бы крайне рискованно и односторонне. Безпорядки ради безпорядковъ не могли въ данномъ случаѣ создаться. Изъ разговоровъ очевидцевъ со многими изъ запасныхъ выносимъ впечатлѣніе, что они не только не хулиганы, но добродушнѣйшіе русскіе люди, спокойно выражающіе готовность помѣряться силами съ непріятелемъ на Дальнемъ Востокѣ и ничуть, повидимому, не предрасположенные къ буйству. А между тѣмъ факты говорятъ нѣчто иное. Сопоставляя то и другое, невольно задаешься вопросомъ о причинахъ печальнаго явленія. Психологія толпы имѣетъ, конечно, свои законы, съ которыми въ каждомъ частномъ случаѣ необходимо считаться. Добродушные, съ виду покорные люди — и безпорядки. Плохо совмѣщаются эти два понятія. Дѣйствуя успокоительно на толпу, при возстановленіи порядка, необходимо выяснить, узнавать причины явленія. Нѣкоторые, напримѣръ, изъ запасныхъ громко заявляли въ публикѣ о тѣсномъ размѣщеніи на частныхъ квартирахъ, о томъ что имъ голодно, что обидно платить по 1 р. 50 к. и дороже за бутылку водки частнымъ «торговцамъ», пополнявшимъ запасы привозомъ продукта изъ уѣзда, что трудно купить за деньги табаку, достать кипятку для чая и т. п. Нѣтъ надобности перечислять всѣхъ причинъ; ясно лишь одно, что производившіе безпорядокъ были чѣмъ-то недовольны. Но чѣмъ именно—вотъ на это и должно быть обращено главное вниманіе.

Не углубляясь въ анализъ и детальное разсмотрѣніе явленія, позволимъ лишь напомнить, что вопросъ о данныхъ безпорядкахъ заслуживаетъ весьма серьезнаго вниманія, всесторонняго разсмотрѣнія и вдумчиваго къ нему отношенія, чтобы предупредить повторность и гарантировать порядокъ, возможный на нашъ взглядъ, при удаленіи причинъ, вызывающихъ у толпы озлобленіе. На запасныхъ больше всего могутъ вліять г. офицеры, хорошо знакомые съ душой солдата. Въ данномъ случаѣ приходится имѣть дѣло не съ бунтовщиками, для которыхъ необходимость заставляетъ иногда примѣнять крутыя мѣры, а съ людьми, покорно явившимися, чтобы идти затѣмъ на защиту отечества, и желающими передъ далекимъ путемъ веселѣе и удобнѣе пожить. Къ этому и должны быть направлены мѣропріятія.

Начальникъ гарнизона приказалъ наряжать въ каждомъ полку ежедневно дежурную роту при командирѣ роты и двухъ офицерахъ, которая должна быть готовой во всякое время дня и ночи къ вызову для поддержанія порядка; кромѣ того, приказано ежедневно наряжать по взводу въ 20 рядовыхъ при офицерѣ въ районы 1 и 2 частей, на Старый форштадтъ и къ казенному винному складу; командиры запасныхъ баталіоновъ должны имѣть суточные дозоры для обхода каждой роты; наконецъ, воспрещено одиночнымъ нижнимъ чинамъ ходить по городу.

не могъ безъ посторонней помощи двигаться впередъ.

Представьте его положеніе. Всю ночь наши батареи буквально засыпали снарядами всѣ склоны Дагушаня, въ особенности были ужасны разрывы 15-пудовыхъ бомбъ Зейцевской батареи, которыя всю ночь до самаго разсвѣта рыли Дагушань. Несчастный долгіе часы, одинъ лежалъ въ этомъ аду. Ежеминутно взрывъ снаряда могъ превратить его въ ничто. Было отчего посѣдѣть. Но Богъ хранилъ нашего защитника. Не тронулъ его снарядъ, ни одинъ изъ сотни тысячъ визжавшихъ вокругъ осколковъ.

Наступилъ давно желанный разсвѣтъ. Всѣ батареи замолкли. Только Крестовая и Зейцъ каждыя 5 минутъ посылали на Дагушань свою ужасную разрушительную силу.

Я думаю, рѣдко кто ждалъ съ такимъ нетерпѣніемъ, съ такой жаждой восхода солнца, какъ этотъ стрѣлокъ.

Взошло солнце. Огонь окончательно прекратился. Наши санитары замѣтили несчастнаго. Видятъ, какъ онъ движется, видятъ, что подымается, но силы измѣнили, только конвульсивное движеніе—и опять упалъ и затихъ. Раненый лежитъ на самой вершинѣ, у подножья правой сопки Дагушаня, по склону, обращенному къ намъ.

Спѣшатъ четверо санитаровъ. Быстро подымаются на верхъ съ носилками. Все выше, выше. Запыхались, торопятся. Ужъ различаютъ японцевъ, выглядывающихъ изъ-за гребней. Не дошли 30 шаговъ до раненаго. Въ упоръ залпъ одинъ за другимъ.

Схватили раненаго и нукаремъ, оставивъ носилки, бросились внизъ. Двое санитаровъ и раненый получили по пулѣ. Весь путь прошли они подъ огнемъ. Японцы, очевидно, задались цѣлью со всѣми покончить.

Какая отвратительная, непонятная жестокость.

Долго еще лежали, бѣлѣя подъ солнцемъ, оставленныя героями-санитарами носилки, напоминая объ ужасной ночи, проведенной на Дагушанѣ нашимъ раненымъ стрѣлкомъ.

Ожесточенная борьба со стороны японцевъ дошла до того предѣла, когда всѣ «условности» пущены по боку.

Злоупотребленій флагомъ «Краснаго Креста» отмѣчается все больше и больше.

Вотъ, на выборъ, одинъ инцидентъ боя: Сзади гора, на ней болѣе роты, развѣвается бѣлый флагъ съ «Крестнымъ Крестомъ».—«Японцы сзади, уходите,—говорятъ боевые сосѣди; какъ сзади, когда бѣлый флагъ и крестъ—свои... но вотъ понадобилось выставить взводъ для обстрѣливанія кавалеріи, и сразу этотъ взводъ былъ залитъ пулями роты съ бѣлымъ флагомъ и «Краснымъ Крестомъ».

Шпіонство, которымъ такъ прославились его маэстро—японцы конечно, сильно даетъ себя знать и въ Портъ-Артурѣ.

Въ „Новомъ Краѣ“ безпрестанно наталкиваешься на замѣтки:

Вчера изъ одной изъ батарей пойманъ японскій шпіонъ въ костюмѣ китайца рабочаго.

Около 4 час. вечера 3-го августа начальникомъ передовыхъ позицій доставлены 60 человѣкъ китайцевъ: ободранный костюмъ, свирѣпый взглядъ, невольно подсказываютъ, что имѣетъ дѣло не съ мирными жителями, бросившими свои насиженныя родовыя мѣста передъ наступающимъ ужасомъ войны, а съ развѣдочнымъ авангардомъ хитраго врага, взвѣсившаго всѣ выгоды подкупленнаго китайскаго хунхуза, сражающаго въ рядахъ японской арміи; арестованные китайцы это все элементъ чужой, никому изъ окрестныхъ жителей незнакомый.

Вчера вновь была выслана изъ города мѣрами полиціи партія китайцевъ, видно, праздношатающихся и сомнительныхъ, среди которыхъ нерѣдко скрываются шпіоны.

Но, несмотря на всѣ принимаемыя мѣры, японское шпіонство даетъ себя знать.

Эпизодъ изъ боя:

(Продолженіе слѣдуетъ).

Памяти А. А. Кохъ.

6-го октября въ имѣніи Софьянполь, Чаусскаго уѣзда, скончалась дочь генералъ-лейтенанта Александра Александровна Кохъ. Смерть ея вызвала большое сожалѣніе не только у родныхъ и близкихъ знакомыхъ, но и у крестьянъ сосѣднихъ деревень. А. А. была рѣдкой доброты женщина, всегда и всѣмъ она готова была помочь, пріютить, накормить, обогрѣть, такихъ добрыхъ людей теперь рѣдко гдѣ найти. Гостепріимство, радушіе, простоту и обходительность Кохъ знаютъ не только сосѣди, но многіе изъ г.г. офицеровъ могилевскаго гарнизона. Со смертью этой благодѣтельницы рода человѣческаго, этой помощницы бѣднымъ крестьянамъ, сосѣди лишились многаго. Правда, въ Софьянполѣ еще осталась въ живыхъ сестра ея Ольга Александровна—по добротѣ и заботѣ о бѣдныхъ второй экземпляръ сестрицы, но одной ей не по силамъ будетъ та возня съ бѣдными и больными крестьянами, какую несли онѣ вдвоемъ. Покойная А. А. никогда не стремилась заявить гдѣлибо о своей добротѣ, чужда была всякой популярности и не лѣзла ради этого въ почетныя попечительницы, но ея доброта всѣмъ окружающимъ была хорошо извѣстна. Какъ и отецъ ея, покойный генералъ, она уважала порядочность и доброе сосѣдство. Покойнаго генерала, давно уже умершаго, и крестьяне нынѣ добромъ поминаютъ и будутъ они долго добромъ поминать и не менѣе достойную дочь его. Генералъ Кохъ былъ весьма заслуженный генералъ и за заслуги отъ Государя получилъ въ подарокъ казенное имѣніе Софьянполь, гдѣ жилъ по выходѣ въ отставку, и гдѣ остались жить его двѣ дочери, получая послѣ отца пенсію. И вотъ, одной изъ нихъ уже не стало и не стало у сосѣдей крестьянъ помощницы ихъ горю, ихъ бѣдѣ, лишились и интеллигентные сосѣди и знакомые доброй души женщины. Пусть память о ней и ея добротѣ послужитъ для нихъ и ихъ потомства добрымъ примѣромъ.

Миръ праху ея.

І. Г.

Опровержение.

Въ № 96 Мог. Губ. Вѣд. помѣщена корреспонденція объ одной цер.-прих. школѣ Горецкаго уѣзда, съ большой тенденціей, и потому считаю долгомъ освятить дѣло соотвѣтственно дѣйствительности.

Прежде всего для ясности назовемъ эту школу по имени: это-Хоминская церковно-прих. школа.

Совершенно справедливъ авторъ корреспонденціи, изобразивъ эту школу «образцовымъ училищемъ». Совершенно вѣрно, эта школа прекрасная и по постановкѣ учебнаго дѣла, и по внѣшнему своему благоустройству! Послѣднимъ она всецѣло обязана радѣющему о ней о. завѣдующему свящ. Захарію Ржевусскому,-благодаря его заботамъ, выстроено прекрасное школьное зданіе и послѣднее содержится образцово.

Но вотъ бѣда!.. Для содержанія этой прекрасной школы въ распоряженіи о. завѣдующаго весьма мало мѣстныхъ средствъ (всего около 90 р.) и ему съ согласія учителя школы по необходимости пришлось послѣдніе два года, вопреки распоряженію начальства, отдавать школьное зданіе подъ дачу въ каникулярное время съ тѣмъ, чтобы увеличить средства содержанія школы,—съ дачниковъ взято по 80 р.. а это большая сумма для школы.

Поэтому совершенно неправду говоритъ г. корреспондентъ, что школа ремонтируется раннею весною для дачниковъ и что учитель съ учениками на это время изгоняется изъ школы. Значительный ремонтъ школы, т. е. штукатурка и покраска стѣнъ, производилась весною 1902 г., а дачники были лѣтомъ 1903 и 1904 г.г.; въ 1903 г. ремонта въ школѣ не производилось, а въ 1904 г. производилась только побѣлка стѣнъ. Весною работы производились, по объявленію о. завѣдующаго, потому, что въ это время мастера евреи согласились произвести ихъ за 60 р., тогда какъ лѣтомъ они соглашались сдѣлать это за 100.; значитъ, работа производилась весною просто изъ экономіи.

Напрасно г. корреспондентъ иронизируетъ: „впрочемъ, какіе тутъ учебники“. Эта школа многолюдна, ежегодно бываетъ болѣе 100 человѣкъ; правда послѣ пасхи, какъ это бываетъ и въ другихъ школахъ, остаются въ школѣ только ученики, готовящіеся къ экзамену и ихъ въ 1902 г., когда былъ ремонтъ школы, было 14 человѣкъ; во время ремонта они, дѣйствительно, помѣщались и занимались въ школьномъ общежитіи, но это зданіе тоже вполнѣ благоустроенное... Не понимаю, что же тутъ предосудительнаго и нехорошаго, еслибы ученики въ силу необходимости временно позанимались даже и въ церковной сторожкѣ, которая, по заявленію же корреспондента, вполнѣ приличная: новенькая.

Совершенно невѣрно и то, что изъ-за дачниковъ происходило благороднымъ образомъ изгнаніе учителя изъ школы! Всѣ учителя и учительницы церковныхъ школъ хорошо знаютъ, что они имѣтъ право все время жить въ своей школѣ и, когда надо, умѣютъ постоять за свои права. Но дѣло въ томъ, что большинство учителей и учительницъ люди холостые, незамужніе, и потому, какъ только окончится учебный годъ, они сами спѣшатъ разбрѣстись для отдыха къ своимъ роднымъ. Къ числу такихъ принадлежитъ и учитель Хоминской школы г. Овчинниковъ; онъ положительно заявляетъ мнѣ, что освобождалъ школьную квартиру „не по принужденію о. завѣдующаго, а изъ-за выгодъ школы»: «имѣя ввиду увеличеніе матеріальныхъ средствъ школы, я давалъ свое согсогласіе о. завѣдующему на сдачу „школьныхъ зданій подъ дачныя помѣщенія въ лѣтнее время и самъ уѣзжалъ къ брату». Г. Овчинниковъ не связывалъ и огороды при школѣ, потому что собственно его и не было; школа землею не располагаетъ, а устроенъ только на самомъ школьномъ дворѣ маленькій питомникъ, который въ отсутствіе учителя оставался на попеченіи о. завѣдующаго.

Напрасно соболѣзнованіе г. корреспондента къ воображаемому «бѣдному скитальцу» и преждевременно фантазированіе имъ «путешествія семейнаго учителя»: «будь учитель семейный», то навѣрное онъ жилъ бы въ школѣ и школа не отдавалась бы тогда подъ дачу,—въ этомъ смѣю увѣрить г. корреспондента.

Конецъ корреспонденціи, по моему, клевета по адресу о. завѣдующаго-почтеннаго, безкорыстнаго іерея, убѣленнаго уже сѣдинами. Никакихъ матеріальныхъ выгодъ изъ школы онъ не извлекалъ; полученные имъ 160 р. отъ дачниковъ записаны на приходъ вѣшкольную книгу и израсходованы на нужды школы.

Въ заключеніе считаю долгомъ пояснить, что школьныя зданія запрещено отдавать подъ дачи и онѣ не отдаются,—данный случай допущенъ въ силу необходимости.

Въ № 104 Мог. Губ. Вѣдом. г. корреспондентъ сообщаетъ о посѣщеніи имъ Почеповской церк.-приход. школы Чериковскаго уѣзда и восхищается ея благоустройствомъ и обстановкою, какъ бы исключительнымъ, неожиданнымъ для него явленіемъ въ церковно-школьномъ мірѣ. На это считаю долгомъ заявить, что Почеповская школа, дѣйствительно, прекрасная по своему благоустройству, благодаря энергіи и хлопотамъ о. завѣдующаго священника Іосифа Скроцкаго, —не составляетъ въ настоящее время единичнаго явленія: съ такимъ благоустройствомъ немало въ епархіи школъ, ихъ можно считать уже десятками. Милости просимъ г. корреспондента заглядывать въ церковно-приходскія школы и онъ убѣдится въ этомъ.

Епархіальный наблюдатель школъ,
священникъ В. ЗУБАРЕВЪ.

Корреспонденціи Мог. Губ. Вѣд.

(Отъ собственныхъ корреспондентовъ).

Вильна.

Отмѣчая теченіе виленской жизни, нельзя сказать, чтобы у насъ все было благополучно съ «призывными»; правда отъ «погрома», въ полномъ значеніи слова, Богъ миловалъ, но мелкихъ стычекъ и схватокъ хоть отбавляй, и были моменты когда скудныя еврейскія лавченки съ ужасомъ трепетали за свою судьбу.

Правда, теперь нельзя похвалиться безопасностью хожденія по нашимъ стогнамъ, въ особенности въ сумерки и ночное время, но въ этомъ случаѣ отличаются по большей части доморощенные „хулиганы“—которыхъ, кстати сказать, расплодилось видимоневидимо, подвиги которыхъ день-ото-дня становятся все «замысловатѣе.»

Тяжелое удручающее впечатлѣніе произвела розыгравшаяся на дняхъ драма: гродненскій полиціймейстеръ Генисаретскій, проѣзжая со своею родственницею по Александровскому бульвару, былъ выброшенъ взбѣсившимися лошадьми. Полиціймейстеръ отдѣлался испугомъ и легкими ушибами, родственница же его, страшно изуродованная, скончалась въ тотъ же день, сильно пострадалъ и кучеръ.

Надъ Вильной нависло хмурое осеннее небо. Скучно, хмуро, однотонно.... И сама жизнь какъ то слишкомъ обезцвѣтилась, стала такою же однообразно скучною, сѣренькою... Послѣ пожара большого театра виленцамъ волей-неволей приходится довольствоваться городскимъ театромъ, который по своимъ размѣрамъ и внѣшности болѣе подходитъ для какого нибудь уѣзднаго захолустья, чѣмъ для крупнаго губернскаго центра. Впрочемъ составъ труппы, отчасти, только отчасти повторяю, искупаетъ это неудобство.

Мефистофель.

Вильна, ноябрь 1904 г.

Юрьевъ (Дерптъ).

Недавно было освященіе студенческаго общежитія. Громадный его красный корпусъ въ 4 этажа рельефно выдѣляется среди зелени громаднѣйшаго парка, живописно раскинувшагося кругомъ. Общежитіе строилось два года и обошлось въ 100.000 р. Часть средствъ была пожертвована Ея Величествомъ Императрицею Маріею Ѳеодоровною. Въ настоящее время въ общежитіи живетъ 140 человѣкъ. Плата за комнату въ семестръ для одного отъ 28—до 35 р. съ двоихъ 42 р.

При общежитіи столовая, гдѣ обѣдъ изъ 2 блюдъ 21 к. изъ одного 12 к. Читальный залъ и библіотека, рояль и скоро будетъ билліардъ. Всетаки какъ ни хорошо въ золотой клѣткѣ, но гораздо лучше на зеленой вѣткѣ.

Павлусь.

Письмо въ редакцію.

Въ виду того, что нѣкоторыя лица фамилію Федоровичъ смѣшиваютъ съ фамиліей присяжнаго повѣреннаго Видоровича, приписывая мнѣ веденіе дѣлъ, имѣю честь заявить, что я писаніемъ просьбъ и веденіемъ дѣлъ не занимаюсь.

Губернскій секретарь Антонъ Алоизьевичъ Федоровичъ.

Иностранныя извѣстія.

Къ гульскому инциденту.

— ЛОНДОНЪ. Слѣдствіе въ Гуллѣ окончено и «Times» видитъ въ немъ якобы подтвержденіе отсутствія японскихъ судовъ въ Сѣверномъ морѣ. Другіе, напротивъ, указываютъ на показаніе многихъ рыбаковъ, видѣвшихъ чужія, но не русскія суда. Большое впечатлѣніе производитъ свидѣтельство голландскаго инженера, бывшаго на «Камчаткѣ» въ датскихъ водахъ и ясно видѣвшаго, какъ миноноски стрѣляли по «Камчаткѣ», и другое свидѣтельство (двухъ германскихъ офицеровъ), видѣвшихъ японскія миноноски въ ночь столкновенія. Возможность покупки Японіей англійскихъ судовъ и выхода ихъ изъ Англіи, не взирая на офиціальное запрещеніе, утверждается американскими газетами и доказательства будутъ представлены комиссіи.

— Видя, что дѣло о гульскомъ инцидентѣ принимаетъ совсѣмъ нежелательный для Англіи оборотъ и выставляетъ даже англичанъ въ смѣшномъ свѣтѣ, англійскій военный и морской органъ «Army and Navy Gazette» не нашелъ ничего лучшаго, какъ свалить всю вину на Германію. По его словамъ, въ Сѣверномъ морѣ дѣйствительно подстроена была русской эскадрѣ ловушка, но только не Англіей, а Германіей.

Само собою рвзумѣется, что подобное обвиненіе со стороны англійскаго морского органа вызвало большое негодованіе въ Берлинѣ.

—Слухи о Портъ-Артурѣ противорѣчивы. Одни утверждаютъ, что японцы взорвали арсеналъ, другіе, что пороховой погребъ арсенала, третьи же, кажется, утверждаютъ, что русская артиллерія пользуется въ настоящее время преобладаніемъ надъ японской, благодаря постановкѣ корабельныхъ орудій.

— ПАРИЖЪ, 8 (21) ноября. Японская мисія въ Парижѣ сочла необходимымъ обнародовать слѣдующую телеграму; «Донесенія изъ портъ-артурской осадной арміи сообщаютъ, что снарядами, выпущенными изъ морскихъ орудій, взорванъ русскій пороховой погребъ у арсенала. Осадныя работы противъ фортовъ продолжаются по выработанному плану».

Эта оптимистическая телеграма предоставляетъ слабое удовлетвореніе японской гордости. Частная телеграма изъ Чифу удостовѣряетъ, что въ Портъ-Артуръ пришелъ пароходъ «Викторія» съ грузомъ продовольствія.

БЕРЛИНЪ. Никакихъ фактическихъ извѣстій съ манчжурскаго театра войны. Телеграммы военныхъ корреспондентовъ изъ Мукдена ничего не прибавляютъ къ сообщеніямъ изъ офиціальныхъ русскихъ источниковъ, которыя передаются сюда изъ Петербурга.

Г-жа Стессель сопровождаетъ вождя цащихъ героевъ во время его инспекціонныхъ разъѣздовъ. Въ бесѣдѣ со своими приближенными генералъ Стессель выразился такъ: „Я вѣрю, что Пасху мы будемъ праздновать въ русскомъ Портъ-Артурѣ“.

„Berliner Lokal-Anzeiger“ приводитъ выдержку изъ письма генерала Стесселя, въ которомъ между прочимъ сказано: „Портъ-артурскій гарнизонъ насчитываетъ 28,000 человѣкъ, проникнутыхъ истинно геройскимъ духомъ. Снарядовъ и провіанта у насъ достаточно; чувствуется недостатокъ въ свѣжихъ овощахъ. Я увѣренъ, что крѣпость продержится до прибытія Балтійской эскадры. Но и въ случаѣ крайней опасности не можетъ быть и рѣчи о капитуляціи, такъ какъ всѣ безъ исключенія предпочтутъ смерть сдачѣ непріятелю“.

Разныя извѣстія.

Дѣтскіе союзы.

Предсѣдательница главнаго правленія россійскаго общества покровительства животнымъ баронесса Мейендорфъ обратилась въ министерство нар. просвѣщенія съ просьбой о восможномъ со стороны учебно-окружныхъ начальствъ содѣйствіи въ дѣлѣ учрежденія «Дѣтскихъ союзовъ» на слѣдующихъ началахъ.

Главная цѣль общества заключается въ защитѣ птицъ отъ истребленія, въ охранѣ отъ разоренія ихъ гнѣздъ, въ снабженіи птицъ пищею въ зимнее время и вообще въ огражденіи животныхъ отъ жестокаго съ ними обращенія. Согласно уставу, утвержденному министерствомъ внутреннихъ дѣлъ, въ члены союза могутъ поступать только дѣти-мальчики школьнаго возраста. Попечителю союза разрѣшается устраивать для членовъ общества чтенія, исключительно, относящіяся къ жизни птицъ и животныхъ, какъ разводить въ деревняхъ кустарники и деревья, излюбленныя нѣкоторыми породами птицъ, особенно полезными для огражденія садовъ и огородовъ отъ вредныхъ насѣкомыхъ и ихъ личинокъ. Въ маѣ каждаго года всѣ члены союза могутъ собраться для празднованія годовщины основанія майскихъ союзовъ и подъ руководствомъ попечителя производить въ этотъ день правильное древонасажденіе въ своей мѣстности.

Министерство народнаго просвѣщенія, принимая во вниманіе, что учрежденіе подобныхъ союзовъ можетъ имѣть благодѣтельное значеніе какъ въ смыслѣ воспитанія обучающагося въ школахъ юношества, такъ и по отношенію къ охранѣ птицъ отъ хищническаго истребленія, признало мысль объ учрежденіи такихъ союзовъ заслуживающею одобренія, о чемъ и увѣдомило г.г. попечителей учебныхъ округовъ.

ТЕЛЕГРАММЫ

Телеграммы Россійскаго Агентства.

Получены 12 ноября въ 9 ч. веч.

ПЕТЕРБУРГЪ. (Военная). Офиціальныхъ извѣстій съ Дальняго Востока 11 ноября не получено.

— Генералъ-лейтенантъ Одинцовъ назначается начальникомъ Кубанской области и наказнымъ атаманомъ Кубанскаго казачьяго войска.

ХУАНЬШАНЪ, 11 ноября. (Соб. корр.). 8 ноября японцы атаковали, но отбиты съ большимъ урономъ. Наши потери: раненъ хорунжій Лапшаковъ, убито десять, ранено тридцать нижнихъ чиновъ. Вчерашній день прошелъ спокойно.

ЯРОСЛАВЛЬ, 11 ноября. Прибылъ изъ Ростова министръ народнаго просвѣщенія. Съ вокзала министръ прослѣдовалъ въ Демидовскій лицей.

СТАНИЦА-ЛАБИНСКАЯ. Здѣсь открыто шестиклассное городское училище съ ежегоднымъ пособіемъ 3500 изъ общественныхъ суммъ.

ПАРИЖЪ. (Гавасъ). По приглашенію французской парламентской группы сторонниковъ третейскаго суда прибыли въ Парижъ около 70 членовъ Шведскаго, Датскаго и Норвежскаго парламента, въ вокзалѣ встрѣчены представителемъ французской группы; посѣщеніе имѣетъ цѣлью способствовать дальнѣйшему развитію мысли о третейскомъ судѣ.

АѲИНЫ. Въ Черномъ морѣ погибъ греческій пароходъ «Эльписъ», на которомъ было около 60 человѣкъ; всѣ старанія найти ихъ остались тщетными.

БѢЛГРАДЪ. Беримы турецкія войска разсѣяли греческія четы. Ожидается министерскій кризисъ. Неизвѣстно, будетъ ли кризисъ общимъ или частичнымъ; полагаютъ, будутъ приложены всѣ старанія предупредить паденіе министерства.

СОФІЯ. Министры президентъ и иностранныхъ передали турецкому комисару словесную ноту по поводу отношенія турецкихъ властей въ послѣднее время въ Адріанопольскомъ вилайетѣ къ насиліямъ, чинимымъ турками надъ администрарованными бѣжанцами, возвратившимися въ свои жилища. Министръ-президентъ, ссылаясь на параграфъ четвертый турецко-болгарскаго соглашенія, приглашаетъ турецкое правительство немедленно принять мѣры къ охранѣ личности и имущества возвратившихся бѣженцевъ.

ТОКІО, 11 ноября. (Рейтеръ). Пожаръ въ Артурѣ начался въ полдень 9 ноября, продолжался 14 часовъ. Офиціальная телеграмма главнаго штаба японской арміи изъ Артура подтверждаетъ эти свѣдѣнія, добавляя, что пожаръ вспыхнулъ близъ арсенала; причина—выстрѣлъ морского орудія.

Получены 13 ноября въ 8 час. 20 м. утра.

(Военная). МУКДЕНЪ, 10 ноября. (Рейтеръ). Произошло нѣсколько стычекъ съ развѣдочными отрядами; русскіе взяли въ плѣнъ 11 человѣкъ. Во время штурма Путиловской сопки произошла рукопашная схватка; японцы отбиты штыками; ружейный огонь продолжался только шесть минутъ, но былъ очень силенъ; замѣчательно, что всѣ ружья, взятыя у убитыхъ японцевъ, были раздроблены пулями; русскіе потеряли 30 человѣкъ.

МУКДЕНЪ, 11 ноября. (Рейтеръ). Въ теченіе двухъ послѣднихъ дней не слышно канонады.

— **Главный штабъ японской Манчжурской арміи,** 10 ноября. (Рейтеръ). 9 ноября 600 русскихъ атаковали японскій пикетъ у Еспилунщуна. Японскій сторожевой постъ отступилъ къ главному отряду, деревня сожжена русскими. На разсвѣтѣ 10 ноября русскіе сдѣлали нѣсколько неожиданныхъ нападеній отъ желѣзнодорожнаго моста черезъ Шахе и Паотцуіена, но отбиты.

СКАГЕНЪ. 11 ноября русскіе крейсера «Олегъ», «Изумрудъ», одинъ вспомогательный крейсеръ и одинъ контръ-миноносецъ ушли около семи часовъ вечера.

ПОРТЪ-САИДЪ, 11 ноября. (Рейтеръ). Яхта «Фіорентина» идетъ подъ французскимъ флагомъ, «Катерина» и «Эмеральдъ»—подъ англійскимъ. Полагаютъ, что они, по порученію русскаго адмиралтейства, имѣютъ осмотрѣть передъ проходомъ эскадры подводные рифы въ суэцкомъ каналѣ вокругъ Шедуана. Вечеромъ на адмиральскомъ суднѣ состоялся банкетъ; много русскихъ офицеровъ въ статскомъ платьѣ обѣдали на берегу. Очевидно, исчезла всякая тревога относительно японскихъ агентовъ.

КАРДИФЪ. (Рейтеръ). На биржѣ говорятъ о большихъ закупкахъ японцами угля; заказали 100000 тоннъ, при условіи сдачи въ январѣ, февралѣ и мартѣ. Увѣряютъ, что русскіе купили до 300000 тоннъ угля, который будетъ отправленъ въ Россію въ началѣ 1905 года.

ЛОНДОНЪ. Корреспондентъ Рейтера изъ третьей арміи сообщаетъ отъ 10 ноября, что японцы не завладѣли никакими другими долговременными фортами кромѣ обоихъ фортовъ на Панлуншанѣ, взятыхъ въ августѣ. Они занимаютъ передовыя укрѣпленія Эрлуншана, редутъ, называемый фортомъ Куропаткина, и нѣкоторыя другія передовыя укрѣпленія.

ПЕТЕРБУРГЪ. (Военная). **Всеподданнѣйшая телеграмма генералъ-адъютанта Куропаткина 1) отъ 10 ноября.** Въ ночь на 10 ноября, на фронтѣ расположенія нашихъ войскъ охотниками были произведены поиски и захвачены въ плѣнъ 11 японцевъ. Объ изложенномъ Всеподданѣйше доношу Вашему Императорскому Величеству.

2) отъ 12 ноября. Донесеній о боевыхъ столкновеніяхъ въ ночь на 11 ноября не поступало. Объ изложенномъ Всеподданнѣйше доношу Вашему Императорскому Величеству.

Телеграмма генералъ-лейтенанта Сахарова въ главный штабъ отъ 12 ноября 1904 года. Въ ночь на 12 ноября донесеній о боевыхъ столкновеніяхъ не поступало.

ТОКІО. (Военная). 11 ноября. (Рейтеръ). Опубликованіе неофиціальныхъ извѣстій изъ Артура здѣсь болѣе не воспрещено. Въ общемъ осадныя работы быстро подвигаются, не смотря на небольшія вылазки. 2 ноября гарнизонъ произвелъ вылазку, но былъ отбитъ, оставивъ 26 убитыхъ. 1 ноября японская батарея заняла новую позицію, съ которой является возможнымъ обстрѣливать гавань и городъ болѣе дѣйствительнымъ огнемъ. Вліятельная газета, которая недавно высказывалась за немедленный штурмъ, теперь осуждаетъ поспѣшность, ибо въ ближайшемъ будущемъ предвидится вѣрный успѣхъ. Опубликованы потери, понесенныя при штурмахъ укрѣпленій съ 6 по 11 ноября. Потери составляютъ 14400 человѣкъ, въ томъ числѣ 550 офицеровъ, изъ которыхъ 200 убиты. Штурмъ по отношенію къ главнымъ укрѣпленіямъ неудался, но результатомъ было взятіе двухъ фортовъ на Пэнлуншанѣ. Этотъ результатъ замѣтно ускоритъ конецъ осады, ибо является возможнымъ вести минныя работы противъ послѣдней линіи фортовъ; поэтому японцы не потрясены ужасными потерями.

МУКДЕНЪ. (Рейтеръ). Фуражъ, продовольствіе и одежда доставляются изъ извѣстныхъ источниковъ; желѣзная дорога, такимъ образомъ, свободна для перевозки войскъ и боевыхъ припасовъ.

МОСКВА. Прибывшій съ войны штабсъ-капитанъ Бузулукскаго полка Кушуевъ въ бесѣдѣ защищалъ отъ нападокъ 54 дивизію. Онъ говоритъ, что противъ 20000 русскихъ выступало 70000 японцевъ, у которыхъ въ тылу огромная была артиллерія. Въ какіе-нибудь полчаса изъ 32 офицеровъ Бузулукскаго полка 25 вышли изъ строя и нижнихъ чиновъ болѣе половины. Стоять далѣе и ожидать перваго Сибирскаго корпуса было невозможно: насъ укладывали рядами. Много случаевъ геройской смерти. Капитанъ восьмой роты Щерба врубился съ своей ротой въ толпу японцевъ; когда они начали обходить, Щерба поднятъ на штыки, но рота отбила его трупъ.

СУЕЦЪ, 11 ноября. (Рейтеръ). Вслѣдствіе новыхъ инструкцій, въ полдень русскіе миноносцы уходятъ, не останавливаясь, въ Суецъ, куда прибудутъ къ двумъ часамъ и останутся до завтра въ ожиданіи остальныхъ судовъ.

БѢЛГРАДЪ. Капитанъ Миланъ Николаевичъ арестованъ въ Негатинѣ за участіе въ заговорѣ.

МУКДЕНЪ. (Военная). 12 ноября. (соб. кор.). Обороты отдѣленія русско-китайскаго банка при главной квартирѣ сильно увеличились, вслѣдствіе большаго скопленія войскъ и оборота денегъ въ китайскомъ населеніи, которое съ полнымъ довѣріемъ несетъ ихъ въ банкъ для закупки большихъ партій товаровъ путемъ переводовъ, въ виду неувѣренности китайцевъ въ грядущихъ событіяхъ и несправедливаго отношенія японцевъ, они стараются переводить свои капиталы въ банкъ, агентъ котораго Незабытовскій пользуется громаднымъ довѣріемъ со стороны населенія.

— У Синзитинна взятъ въ плѣнъ эсаулъ Вандаловскій. Японцы отступили отгуда на правый берегъ Тайцзыхе. Ночью 10 ноября наши охотники заняли двѣ деревни, близъ Чанлипу, потерявъ одного стрѣлка убитымъ, одного офицера и 18 стрѣлковъ ранеными.

ПОРТЪ САИДЪ, 12 ноября. (Рейтеръ). Русская эскадра вошла въ каналъ. Максимовъ и Шванкъ сопровождаютъ эскадру на флагманскомъ суднѣ. Броненосцы идутъ на буксирѣ.

СУЕЦЪ, 12 ноября. (Рейтеръ). Англійскіе крейсера «Герміоне», «Факсъ» и яхты „Эмеральдъ" и «Фіорентина» находятся въ настоящее время на суецкомъ рейдѣ; на «Фіорентинѣ» поднятъ французскій флагъ. Русскіе миноносцы приближаются къ Измаилю со скоростью 8—10 узловъ. Согласно распоряженіямъ вся эскадра вечеромъ станетъ на якорь.

МУКДЕНЪ. (Военная). 11 ноября. (соб. корр.) По слухамъ, послѣднія атаки японцевъ на артурскіе форты отбиты; каменистый грунтъ мѣшаетъ японцамъ проводить минныя галлереи.

— 11 ноября. (собст. корр.). Наши прекрасно замаскированныя батареи не допускаютъ японцевъ на западѣ усиливать профиль окоповъ; особенно удачна была вчерашняя стрѣльба у Шахе. Ночью холода доходятъ до 10 градусовъ ниже нуля.

УФА. 12 ноября. Въ центрѣ города въ торговыхъ корпусахъ пожаромъ совершенно уничтоженъ оптовый мануфактурный складъ купца Бугарова. Убытковъ заявлено двѣсти сорокъ тысячъ рублей.

КІЕВЪ, 12 ноября. Кіевское общество преподавателей естественныхъ наукъ съ разрѣшенія попечителя учебнаго округа созываетъ окружной съѣздъ преподавателей естествознанія, географіи и физики. Съѣздъ откроется 28 ноября и распадается на три секціи.

СУЕЦЪ, 12 ноября. (Рейтеръ). Въ 3 часа черезъ Измаилію прошли благополучно два броненосца, три крейсера и девять транспортовъ балтійской эскадры.

ВАШИНГТОНЪ. 12 ноября. (Рейтеръ). Американское бюро Ассосіатедъ Прессъ узнало изъ хорошо освѣдомленнаго источника, что японская армія получила приказаніе атаковать сегодня Артуръ и завладѣть главными укрѣпленіями, чего бы это ни стоило.

ПАРИЖЪ. 12 ноября. Палата депутатовъ дѣлаетъ запросъ относительно предстоящей гаагской конференціи. Министръ Делькассе отвѣчаетъ, что правительство С. Чувственно отнеслось къ приглашенію соединенныхъ штатовъ. Передъ конференціей державами будетъ выработана программа.

МУКДЕНЪ. 12 ноября. (собств. корр.). Ледъ на Хунхѣ и Тайцзыхѣ и мелководіе мѣшаютъ подвозу продовольствія изъ Инкоу. Недостатокъ вагоновъ и паровозовъ задерживаетъ подвозку снаряженія, а также эвакуацію раненыхъ изъ Ляояна въ Дальній. Японцы продолжаютъ расплачиваться съ населеніемъ военными ассигнаціями, почему курсъ на нихъ падаетъ. Ляоянскіе и Ханченскіе купцы принимаютъ ихъ лишь за половину номинальной стоимости. Продолжаются мелкія стычки по всему фронту. 8 ноября эскадронъ и нѣсколько ротъ японской пѣхоты перешли черезъ японскій мостъ у Сяосыра, ранили и взяли въ плѣнъ у Дашиндушаня командира сотни Вандаловскаго. Затѣмъ, понеся значительныя потери, были принуждены отступить. Въ ночь на 10 ноября наши охотники ворвались и произвели тревогу въ поселкахъ, занятыхъ японцами къ западу отъ желѣзнодорожной линіи. Обстрѣлявъ у Чанлипу расположеніе противника, отошли на свои позиціи.

(Случайная).

ЧЕЛЯБИНСКЪ. Отрядъ сегодня выѣзжаетъ въ Иркутскъ, врачи, сестры и санитиры здоровы; кланяются всемъ знакомымъ.

Завѣд. отряд. Ассмутъ.

ПОЧТОВЫЙ ЯЩИКЪ.

— **Юрьевъ** П. И. С—ну. Очерки Юрьева не придется напечатать по недостатку мѣста.

Редакторъ **Н. Озеровъ.**

ОБЪЯВЛЕНІЯ.

Французъ ищетъ КОМНАТУ СО СТОЛОМЪ въ интеллигентномъ семействѣ.
Отвѣтъ сообщите редакціи. № 24.

ОТДАЕТСЯ КВАРТИРА 7 КОМНАТЪ кухня, сухая теплая, на солнечной сторонѣ при ней садъ и огородъ. *Б. Мѣщанская ул. д. Стельмаховича* 251. 3—2

ВЪ ОТЪѢЗДЪ ИЛИ ЗДѢСЬ СТУДЕНТЪ УНИВЕР. ИЩЕТЪ ЗАНЯТІЙ. Условія по адресу: Юрьевъ (Дерптъ) Ямская № 10-й Студ. Пав. Иван. Сл...ну. *СВОБОДЕНЪ СЪ 1 ДЕКАБРЯ.*

Губ. гор. Могилевъ рядомъ съ женскою гимназіею ПИСЧЕБУМАЖНАЯ ТОРГОВЛЯ **М. Ш. де-НОТКИНА** предлагаетъ почтенной публикѣ губ. гор. Могилева и уѣздовъ полный выборъ всевозможныхъ сортовъ бумаги, письменныхъ и канцелярскихъ принадлежностей.
Г.г. лавочникамъ по оптовой цѣнѣ внѣ конкуренціи. При магазинѣ пріемъ подписки на газеты и журналы по цѣнамъ редакцій, причемъ за коммиссію и пересылку денегъ не взимается.

ЗУБОЛЕЧЕБНЫЙ КАБИНЕТЪ М. Зандберга. Леченіе, пломбированіе, удаленіе зубовъ, искуственные зубы. Совѣты по гигіенѣ зубовъ. **ПРІЕМЪ ЕЖЕДНЕВНО.**
№ 108 *Могилевъ губ. домъ Бобовика.* 10—5

Принимается подписка на новое изданіе **стѣнныхъ таблицъ картинъ**
Первая помощь въ несчастныхъ случаяхъ до прибытія врача.
(15½×10 верш.) въ краскахъ. Подъ редакціей Профессора Г. И. Турнера. Акварели академика Н. С. Самокиша.
По подпискѣ цѣна за всѣ 8 таблицъ—2 р. 50 к. По выходѣ всего изданія цѣна будетъ повышена. Въ отдѣльной продажѣ цѣна каждой таблицы—40 коп.
Вышло въ свѣтъ 4 листа. Изданіе будетъ закончено къ 1-му декабря сего года. Подписка принимается въ складѣ художественныхъ изданій Общины Св. Евгеніи Краснаго Креста, С.-Петербургъ, Морская, 38.
Вышелъ новый каталогъ открытыхъ писемъ Краснаго Креста. 3—3

По примѣру прежнихъ лѣтъ, редакціею «Могилевскихъ Губ. Вѣдомостей»
въ скоромъ времени изданъ будетъ
Календарь на 1905 годъ,
стѣнная таблица въ двѣ краски, съ расписаніями поѣздовъ желѣзныхъ дорогъ, пароходовъ, дилижансовъ, почтовыми правилами, извощичьей таксой и другими необходимыми справочными свѣдѣніями а также съ объявленіями.
Лица и торговыя фирмы, желающія помѣстить въ календарѣ свои объявленія, благоволятъ обращаться въ редакцію.
Цѣна за объявленія въ календарѣ.
Объявленіе въ 30 газетныхъ строкъ, размѣромъ въ два столбца, 10 руб.; въ 1 столбецъ—5 руб.; 15 строкъ—3 руб. За помѣщеніе адреса взимается 1 рубль.
Календарь будетъ отпечатанъ въ количествѣ 2500 экземпляровъ и будетъ безплатно приложенъ къ № 1 «Губ Вѣдом.» за 1905 годъ.

ЗИМНІЙ ТЕАТРЪ.
товарищество русско-малорусскихъ артистовъ подъ распорядительствомъ
О. З. СУСЛОВА
СЕГОДНЯ, 13-го НОЯБРЯ 1904 ГОДА
съ участіемъ Л. Я. Манько
представлено будетъ
„ДАЙ СЕРДЦЕВИ ВОЛЮ ЗАВЕДЕ У НЕВОЛЮ"
драма въ 5 д. и 6 карт. съ пѣніемъ, хорами и танцами, соч. М. Кропивницкаго.
НАЧАЛО ВЪ 8 ЧАС. ВЕЧЕРА.
ВЪ ВОСКРЕСЕНЬЕ 14 НОЯБРЯ,
кромѣ ВЕЧЕРНЯГО, данъ будетъ ДНЕВНОЙ спектакль по значительно УМЕНЬШЕННЫМЪ ЦѢНАМЪ,
представ. будетъ **„ЦАРЫЦЫНИ ЧЕРЕВЫЧКИ"**
ком. въ 3 д., съ пѣніемъ, хорами и танцами. (перед. по Н. В. Гоголю), В. Ошкаренко
№ 238. Отвѣтственный распорядитель и режиссеръ О. З. Сусловъ.

Контора и складъ техническихъ принадлежностей канд. ест. наукъ И. В. КАЛЕЦКАГО Могилевъ губ. Днѣпровскій проспектъ домъ Эбина.

СОБСТВЕННЫЯ МАСТЕРСКІЯ
механическая, водопроводная и чугунолитейная.
спеціальность:
водопроводныя и бетонныя работы
полное оборудованіе лѣсопиленъ и заводовъ сухой перегонки дерева.
Устройство и ремонтъ трансмиссій съ доставкой и установкой двигателей, насосовъ и разныхъ машинъ и станковъ для заводовъ лѣсопильныхъ, мукомольныхъ, винокуренныхъ и др.
Скорое и аккуратное выполн. **Цѣны умѣренныя.**

ПОСТОЯННО НА СКЛАДѢ:
Приводные ремни (кожаные, верблюжьи).
Пеньковые и резиновые рукава.
Асбест. и тальковыя издѣлія.
Трубы газовыя, чугунныя, свинцовыя и др.
Арматура.
Пилы, напильники, разные инструменты.
Насосы.
Электрич. принадлежности для освѣщенія, телефоновъ и звонковъ.
Фаянсовыя и эмалиров. водопроводныя принадлежности (большой выборъ ваннъ, ватерклозетовъ, раковинъ и т. п.).
Вѣсы разныхъ системъ, фильтры и др. хозяйственные предметы.
Резиновыя издѣлія, линолеумъ.
ПИШУЩІЯ МАШИНЫ.
Важно для г.г. сельскихъ хозяевъ, заводчиковъ и строителей: фабр. складъ краски «Сидеростенъ», превосходно предохраняющей желѣзо отъ ржавчины и дерево отъ гніенія.
БРОШЮРЫ И СВѢДѢНІЯ ПО ПЕРВОМУ ТРЕБОВАНІЮ

ЦЕМЕНТО-МОЗАИЧНЫЯ ИЗДѢЛІЯ СОБСТВЕННАГО ПРОИЗВОДСТВА:
ПЛИТКИ РАЗНОЦВѢТНЫЯ для половъ и тротуаровъ.
СТУПЕНИ БЕТОННЫЯ И МОЗАИЧНЫЯ,
памятники, вазы, балюстрады и разныя украшенія для построекъ.
Фабрика тамъ-же. Рисунки и цѣны по востреб. 25—17

При настоящемъ номерѣ прилагается докладъ исполнительной коммиссіи Главнаго Управленія Россійскаго Общества Краснаго Креста общему собранію членовъ общества 29-го августа 1904 года.

Дозволено цензурою 12 ноября 1904 года. Губ. гор. Могилевъ, типографія Губернскаго правленія.

МОГИЛЕВСКІЯ ГУБЕРНСКІЯ ВѢДОМОСТИ.

ЧАСТЬ НЕОФФИЦІАЛЬНАЯ,

ИЗДАНІЕ ВТОРОЕ.

Газета общественная и литературная.

Выходитъ по вторникамъ, четвергамъ и субботамъ.

Подписка принимается въ Могилевѣ—въ губернской типографіи, въ ...овѣ общества потребителей, и въ книжныхъ магазинахъ Сыркина и Іоффе, ...бумажныхъ магазинахъ де-Ноткина, I. Л. Шикъ, и въ парфюмерномъ магазинѣ ...берга. Розничная продажа производится тамъ же. Въ Гомелѣ подписка и ...ничная продажа «Мог. Губ. Вѣд.» производится въ кн. маг. Я. Г. Сыркина, въ ...шѣ въ кн. маг. Левія Левина и въ другихъ городахъ въ книжныхъ магазинахъ.

За частныя объявленія, помѣщаемыя въ «Губ. Вѣд.» назначена плата отъ ...ки петита въ столбцѣ: за 1 разъ 10 к., за 2 раза 16 к. и за 3 раза 20 коп. свыше-же 3 разъ по 5 к. за каждый разъ и каждую строку петита въ столбцѣ а за объявленія передъ текстомъ плата удваивается.

УСЛОВІЯ ПОДПИСКИ: 1) На газету «Могилевскія Губернскія Вѣдомости изданіе второе» цѣна 4 рубля въ годъ (для сельскихъ обществъ и начальныхъ сельскихъ училищъ 3 руб.), на полгода 2 руб. (для сельскихъ обществъ и начальныхъ сельскихъ училищъ 1 р. 50 к.) на три мѣсяца 1 р. 50 к.

2) На оффиціальное изданіе «Могилевскія Губернскія Вѣдомости» (1 разъ въ недѣлю) 3 рубля въ годъ.

3) На оба изданія вмѣстѣ 6 руб., на полгода 3 руб. на три мѣсяца 2 руб.

...соглашенію Могилевскаго Губернатора съ Попечителемъ Виленскаго учебнаго округа и Епархіальнымъ Преосвященнымъ, второе изданіе «Мог. Губ. Вѣд.» допущено къ обращенію въ народныхъ читальняхъ и библіотекахъ Могилевской губ.

Въ Могилевскомъ городскомъ театрѣ въ непродолжительномъ времени данъ будетъ

БЛАГОТВОРИТЕЛЬНЫЙ ВЕЧЕРЪ,

СБОРЪ СЪ КОТОРАГО ПОСТУПИТЪ НА СНАРЯЖЕНІЕ 25 КРОВАТЕЙ ПРИ МОГИЛЕВСКОМЪ ЛАЗАРЕТѢ НА ДАЛЬНЕМЪ ВОСТОКѢ.

Въ вечерѣ, кромѣ любителей, примутъ участіе главныя силы мѣстной малорусской труппы. Билеты ПРОСЯТЪ БРАТЬ ЗАБЛАГОВРЕМЕННО. Билеты можно получать у И. И. Марченко въ Канцеляріи Губернатора.

ОБЪЯВЛЕНІЕ

Могилевскій Городской Голова доводитъ до всеобщаго свѣдѣнія, что въ четвергъ. 18 сего ноября, въ 10 часовъ утра, Преосвященнѣйшимъ Стефаномъ, Епископомъ Могилевскимъ и Мстиславльскимъ, по случаю выступленія на Дальній Востокъ квартирующихъ въ Могилевѣ войскъ, будетъ совершено на соборной площади напутственное молебствіе.

Въ случаѣ ненастной погоды молебствіе отлагается до слѣдующаго дня.

№ 248. 2—1.

Принимаются заказы

по изготовленію всякаго рода бланокъ.

Съ октября 1904 г. такса на заказы

ЗНАЧИТЕЛЬНО ПОНИЖЕНА.

Желающимъ ознакомиться съ таксой, таковая высылается немедленно по требованію.

МОГИЛЕВСКАЯ ГУБЕРНСКАЯ ТИПОГРАФІЯ

ПРИ ТИПОГРАФІИ СВОЯ

ПЕРЕПЛЕТНАЯ МАСТЕРСКАЯ,

переплеты изготовляются прочные и чистой отдѣлки со всякими тисненіями.

ЦѢНЫ УМѢРЕННЫЯ.

Для присутственныхъ мѣстъ, должностныхъ лицъ и фабричныхъ заведеній въ складѣ Типографіи большой выборъ готовыхъ бланокъ и книгъ.

ЗАКАЗЫ ВЫПОЛНЯЮТСЯ БЫСТРО И АККУРАТНО.

ОТДАЕТСЯ

въ Мстиславскомъ Общественномъ Собраніи въ аренду

БУФЕТЪ

№ 249 съ 1-го января 1905 года. 3—1

ДѢЙСТВІЯ ПРАВИТЕЛЬСТВА.

Высочайшій приказъ.

По Гражданскому вѣдомству

5 ноября 1904 г. за № 81.

По вѣдомству Министерства Внутреннихъ Дѣлъ.

Производится за выслугу лѣтъ, со старшинствомъ, изъ коллежскихъ секретарей въ титулярные совѣтники исправл. должн. совѣтника могилевскаго губернскаго правленія Вержбицкій—съ 24 іюня 1904 года.

Будутъ-ли устроены проводы для войскъ?

(Письмо къ «отцамъ города»)

«Мы тѣ,
Которые, здѣсь роясь въ темнотѣ,
Питаемъ васъ. Ужель не узнаете?
Мы корни дерева, на коемъ вы цвѣтете».
Крыловъ.

Черезъ нѣсколько дней первая бригада 41 пѣхотной дивизіи—два полка: Александропольскій и Ахалцыхскій, долгое время стоявшіе у насъ въ Могилевѣ, и приведенные нынѣ къ боевому составу, выступятъ въ далекій походъ.

18 ноября назначено всенародное молебствіе на соборной площади, а съ 21 числа войска эшелонами будутъ постепенно отправляться по желѣзной дорогѣ.

Насколько намъ извѣстно, послѣ молебна городской голова предполагаетъ поднести хлѣбъ-соль бригадѣ и по иконѣ каждому полку.

Была у городскаго управленія мысль устроить, по русскому обычаю, угощеніе для войскъ. Городская дума въ частномъ засѣданіи рѣшила ассигновать на это 2000 руб., разумѣется и горожане поспѣшили бы, каждый отъ себя, внести въ городскую управу свои лепты на увеличеніе этой суммы (отправляющихся болѣе 8 т.), но потомъ это предположеніе было почему то оставлено и городомъ Могилевомъ не только на проводы войскъ ничего не ассигновано, но не открыто даже при управѣ пріема пожертвованій на это дѣло.

Чѣмъ объяснить такое невниманіе отцовъ города? Въ минувшую русско-турецкую войну этотъ самый городъ Могилевъ—съ тѣмъ же городскимъ головою Г. Н. Гортынскимъ—устраивалъ проводы для войскъ. Почему же теперь городъ ничего не хочетъ устроить?

Казалось бы, о томъ: устраивать или неустраивать проводовъ войскамъ даже и вопроса не должно было быть, но когда изъ этого городскому управленію заблагоразсудилось сдѣлать вопросъ, то ясно, что г.г. офицеры сочли нужнымъ заблаговременно отказаться отъ угощенія, прося деньги употребить на благотворительную цѣль.

Но кто-же не понимаетъ, что со стороны «отцовъ города» отказъ въ устройствѣ проводовъ подъ предлогомъ пожертвованія денегъ*) на цѣли благотворенія—является плохо скрытымъ фарисействомъ?

Во всякомъ случаѣ теперь, въ такой историческій моментъ, когда наши мѣстные полки выступаютъ въ далекій походъ, съ котораго многіе могутъ не вернуться, не время и не мѣсто копеечнымъ расчетамъ. Надо выказать искреннее сочувствіе нашимъ братьямъ, отправляющимся на войну, сочувствіе это имъ дорого, дорого каждому изъ нихъ, они заслужили это сочувствіе и ждутъ его: оно подкрѣпитъ ихъ въ трудныя минуты.

Если г.г. городскіе гласные во главѣ съ г. городскимъ головою не чувствуютъ этой потребности оказать гостепріимство и вниманіе отъѣзжающимъ на войну, то городское управленіе не должно мѣшать, чтобы проводы войскамъ сдѣланы были на средства самихъ горожанъ, городскому управленію слѣдуетъ организовать на этотъ предметъ сборъ и устроить, по желанію горожанъ, эти проводы.

И если въ городѣ Могилевѣ не будетъ устроено проводовъ уходящимъ на войну войскамъ, это будетъ обидно и стыдно. Стыдно и обидно будетъ передъ всѣми городами обширной Россіи не только губернскими, но и уѣздными, которые всѣ устраивали торжественные проводы войскамъ, уходившимъ на Дальній Востокъ.

Могилевцы вообще не избалованы заботами о нихъ городскаго управленія, но они, всетаки въ правѣ надѣяться, что въ ту минуту, когда всѣ отъ отцовъ города ждутъ, что они первые явятся выразителями общаго патріотическаго чувства и примутъ мѣры къ достойному чествованію воиновъ, господа городскіе заправилы проявятъ, наконецъ должное участіе къ дѣлу, оставивъ на этотъ разъ обычное равнодушіе.

Сегодня засѣданіе городской думы. Неужели на этомъ засѣданіи всѣ г. г. гласные единодушно будутъ молчать и не выскажутся по интересующему всѣхъ Могилевцевъ вопросу: будутъ ли устроены проводы для войскъ?

Ибо, если городъ этихъ проводовъ не устроитъ, то частныя лица не могутъ, если бы и пожелали, взять на себя иниціативу въ этомъ дѣлѣ.

Н. Озеровъ.

*) Какихъ денегъ, если думою и никакихъ денегъ не ассигновано?

КЪ ВОИНѢ.

ХАРБИНЪ, 11-го ноября. Громадный интересъ представляютъ работы развѣдочнаго отдѣленія, вѣдающаго сборомъ свѣдѣній о положеніи японской арміи изъ донесеній китайцевъ и допросовъ японскихъ плѣнныхъ. Всему ведется правильная провѣрка. Къ свѣдѣнію принимается только то, что соотвѣтствуетъ общему положенію и перекрестнымъ розыскамъ, въ чемъ всѣ показанія сходятся. Японская армія далеко не такъ благополучна, какъ объ этомъ сообщалось ранѣе. Сначала—ея численность: у Куроки, оказывается, въ распоряженіи дивизіи: гвардейская, 1-я, 2-я, 12-я и 5-я резервная, у Нодзу дивизіи; 5-я армейская, 9-я, 10-я, 11-я, 9-я и 11-я резервныя и 2-я отдѣльная кавалерійская бригада; у Оку—третья, четвертая и шестая дивизіи и отдѣльная кавалерійская бригада. Изъ запаса призвано сорокъ пять и девять десятыхъ процента; изъ территоріальной арміи двадцать девять и пять десятыхъ. Въ деревняхъ каждыя триста фанзъ ставили по 13 солдатъ на пополненіе потерь подъ Ляояномъ, которыя были такъ велики, что, напримѣръ, одинъ двадцать первый полкъ недосчитался тысячи человѣкъ. Ихъ замѣнили запасными въ возрастѣ отъ 35 до 36 лѣтъ. Въ ротахъ, гдѣ должно быть по двѣсти тридцати штыковъ, на лицо не болѣе ста пятидесяти, и это еще лучшія. Резервные полки пополняются исключительно отбывшими срокъ запасными отъ 27 до 36 лѣтъ. Девяносто одинъ плѣнный показали единогласно, что въ нынѣшней арміи 32 процента запасныхъ, 36 территоріальныхъ и 31 дѣйствительныхъ, остальной одинъ процентъ дроби—болѣзни. Лѣтомъ у нихъ были: въ арміи Куроки бери-бери, у Нодзу—дизентерія. Съ наступленіемъ холодовъ эти болѣзни прекратились. Духъ войскъ далеко не тотъ, что въ началѣ войны. Правительство обѣщало имъ краткую, славную войну, а теперь они видятъ, что она продлится долго. Растетъ недовѣріе къ генераламъ, не умѣющимъ пользоваться побѣдами, неувѣренность въ дальнѣйшихъ успѣхахъ. Армія начинаетъ желать окончанія войны. Плѣнные говорятъ: правительство не видитъ нашей гибели; въ самой Японіи настроеніе понижается. Ихъ мнѣніе о русской арміи: артиллерія у русскихъ лучше; попадаетъ, куда цѣлитъ, стрѣляетъ спокойно; русскій солдатъ храбръ и выносливъ, по отвагѣ не уступаетъ нашему. Они жалуются на суровость своихъ офицеровъ. Продовольствіе у нихъ хорошо, теплыя вещи получили еще не всѣ. Отряды отъ холода терпятъ тамъ, гдѣ землянки не вырыты. Селеній они избѣгаютъ, ночуютъ на позиціяхъ для предупрежденія случайностей. Нашихъ пуль боятся: онѣ хуже японскихъ; отъ русскихъ пуль выздоравливаютъ рѣдко; даже легко раненые поправляются медленно. Подъ Ляояномъ каждый ихъ солдатъ выпустилъ 600 патроновъ. Русскихъ плѣнныхъ у Куроки съ іюня по октябрь 400 солдатъ у японцевъ моложе семнадцати лѣтъ нѣтъ, и то добровольцы. Японскія войска жалуются на то, что имъ спать некогда, они утомлены безсонницей. О китайцахъ они весьма невысокаго мнѣнія: кто больше дастъ, тотъ имъ и господинъ. Корейцы лучше, но и тѣ въ послѣднее время неохотно служатъ. Нынѣшніе плѣнные японцы совсѣмъ не похожи на прежнихъ: эти словоохотливы, даютъ требуемыя показанія, даже идутъ навстрѣчу; первоначальной гордости нѣтъ и помину. Случается, что на наши позиціи являются дезертиры: такъ, недавно ихъ унтеръ-офицеръ привелъ съ собой десять человѣкъ, вытянулся и доложилъ чисто по русски: «Честь имѣю явиться, съ командою прибылъ». Эти жаловались на сильное утомленіе. Очевидно, намъ плохо, да и имъ не рай. (Телегр. Вас. Ив. Немировича-Данченко изъ «Русск. Сл.»).

Здоровье генерала Стесселя.

«Times» телеграфируютъ изъ Чифу: «Рана генерала Стесселя оказалась болѣе серьезной, чѣмъ до сихъ поръ думали. Генералъ уже больше недѣли лежитъ въ госпиталѣ, пользуясь заботливѣйшимъ уходомъ своей супруги, которая сама легко ранена въ плечо осколкомъ той самой гранаты, которая ранила генерала въ голову. Врачи опасаются, что больному придется потерять глазъ. Рана на ногѣ также еще не зажила».

Драгомировъ о японцахъ.

Генералъ Драгомировъ въ «Развѣдчикѣ» высказывается такъ о японцахъ:

«Японецъ вовсе не страшенъ намъ своей отчаянной храбростью, этимъ насъ не удивишь; страшенъ онъ своей проклятой точностью, которая поражаетъ во всякомъ его рисункѣ, во всякой грошовой коробочкѣ; это вѣдь не одна ремесленная точность, а и точность всѣхъ психологическихъ актовъ. Перспективы онъ не знаетъ—съ какой удивительной законченностью вырисуетъ или вышьетъ самое малѣйшее пятнышко или перышко, на которое европеецъ не обратилъ бы вниманія. Японецъ увѣренъ, что онъ такъ жа точно запоминаетъ и прочитанное. Развращенные бюрократіей, которая иногда выпускаетъ новое положеніе, въ то время, когда старое не только не успѣли изучить, но даже съ толкомъ прочесть, мы читаемъ все чрезъ пятое въ десятое; японцы, не испорченные чуть не тысячами томовъ положеній, читаютъ очень внимательно, различаютъ важное отъ неважнаго, первое заживаютъ послѣдовательно, а второе отбрасываютъ. Вѣдь какими они явились толковыми учениками нѣмцевъ! Маневрируютъ и охваты предпринимаютъ, а вѣдь тому не повѣрили, что огнемъ можно отбить всякую атаку. Опасный врагъ именно потому, что въ головѣ у него большой порядокъ».

Объ инцидентѣ въ Сѣверномъ морѣ.

Родственники священника о. Александра Н., съ одного изъ судовъ Балтійской эскадры, проживающіе въ Екатеринославѣ, получили отъ него письмо съ сообщеніемъ интересныхъ подробностей объ извѣстномъ происшествіи въ Нѣмецкомъ морѣ. О. Александръ разрѣшилъ напечатать свое письмо въ газетахъ, и оно появилось въ „Приднѣпровск. Вѣстн.» in extenso. Заимствуемъ изъ разсказа священника слѣдующія строки, заключающія нѣсколько новыхъ, не появлявшихся еще въ печати подробностей о дѣлѣ на Доггербанкѣ.

«Около часу ночи, передъ отходомъ ко сну, я пошелъ въ телеграфную рубку узнать; нѣтъ ли чего новаго. Матросъ телеграфистъ въ 1 часъ ночи пошелъ съ телеграмами къ вахтенному начальнику; остался помощникъ-ученикъ. Въ это время аппаратъ сталъ работать. „Читай--говорю,—что телеграфируютъ“.«Да я, батюшка,—говоритъ,—еще плохо разбираю. Вотъ видно, что «Анадырь» (транспортъ, шедшій сзади въ хвостѣ нашего эшалона) вызываетъ «Суворова»....

„Не успѣлъ онъ разобрать телеграммы, какъ раздался одиночный выстрѣлъ. У насъ заиграли отраженіе минной атаки. Я выскочилъ изъ рубки и направился на верхній кормовой мостикъ.

«Одинъ моментъ, и прожекторы уже свѣтили во-всю, пушки грохотали. Я никакъ не могъ разсмотрѣть, по чему стрѣляютъ.

«Пальба была ужасная; пушки трещали, какъ пулеметы. Потомъ раздалась команда артиллерійскаго офицера: „стрѣляй по пароходу, что идетъ на «Суворова».

„Я перешелъ на правый бортъ и увидѣлъ что небольшой пароходчикъ, похожій на тѣ, которые неоднократно приходилось видѣть у рыбаковъ, шелъ справа прямо на адмиральскій корабль.

«Былъ моментъ, полный ожиданія, что вотъ-вотъ раздастся взрывъ, но «Суворовъ“ проскочилъ, и пароходъ устремился на насъ. Его осыпали градомъ снарядовъ и пущенъ былъ пулеметъ. Одинъ большой 6-дюймовый снарядъ ударилъ въ носъ и повернулъ его контръ-галсомъ, другой—въ корму, и онъ, видимо, сталъ тонуть.

«Нашъ сигнальщикъ отчетливо видѣлъ миноносецъ (второй) который, когда былъ открытъ огонь, замѣшался среди рыбаковъ.

„Съ „Камчаткой“, которая теперь съ нами въ Танжерѣ—цѣла и невредима, было такъ: вечеромъ она увидала приближающіеся огни; потомъ ясно обрисовался миноносецъ. Она спросила пароль. Ей отвѣтили то слово, которое было пропускомъ наканунѣ (?!). Она поняла, что миноносецъ непріятельскій, и открыла огонь. Миноносцы хотѣли зайти такъ, чтобы идти контръ-галсомъ (навстрѣчу) и пустить мину въ бортъ, но она поворачивалась къ нимъ кормой и приходила въ такое положеніе, когда попасть миной можно только случайно.

„Видно было, говорятъ, какъ ближайшій миноносецъ выпустилъ мину, но она прошла мимо.

«Въ это время одинъ снарядъ разорвался между трубъ миноносца, и атакующіе отстали.

«Насъ по этому случаю задержали въ Виго. Англія, говорятъ, требовала смѣщенія адмирала и возвращенія четырехъ новыхъ броненосцевъ, а теперь, очевидно, сознала, что это требованіе прямо возмутительно.

„Когда мы вышли изъ Виго, то насъ все время сопровождали четыре англійскихъ большихъ крейсера, а къ ночи ихъ собиралось до девяти штукъ и такъ крутились вокругъ насъ, что въ обыкновенное время можно было сказать: «уйдите, не то стрѣлять будемъ!»

«Словно собаки, то забѣгутъ спереди, то сзади, то съ боковъ, то перерѣжутъ нашъ курсъ. Мы остановимся, и они останавливаются. Ихъ такъ и прозвали собачками».

Отъ общества грамотности.

Съ начала открытія военныхъ дѣйствій на Дальнемъ Востокѣ с.-петербугское общество грамотности задалось цѣлью снабжать книгами, журналами и газетами воинскихъ чиновъ во время войны. Благодаря сочувствію этому дѣлу со стороны русскаго общества, для отправки на Дальній Востокъ стали поступать пожертвованія книгами и журналами, давшія обществу грамотности возможность организовать отправку ихъ на театръ военныхъ дѣйствій. До настоящаго времени отправлено для больныхъ и раненыхъ офицеровъ и нижнихъ чиновъ въ 98 различныхъ пунктовъ свыше 100.000 книгъ и журналовъ; кромѣ того, обществомъ регулярно снабжаются газетами 37 различныхъ госпиталей и лазаретовъ.

Предполагая, что не всѣ нуждающіеся въ книгахъ и газетахъ госпитали и лазареты освѣдомлены о названной дѣятельности общества, бюро с.-петербургскаго общества грамотности нужнымъ считаетъ заявить, что оно съ готовностью станетъ безплатно высылать, по мѣрѣ возможности, книги и газеты въ тѣ лазареты и госпитали, которые пожелаютъ воспользоваться его услугами, сообщивъ ему свой подробный адресъ и приблизительное число больныхъ. Адресъ бюро с.-перербургскаго общества грамотности по снабженію книгами воинскихъ чиновъ во время войны: С.-Петербургъ, Театральная ул., 5.

БЕСѢДА СЪ КНЯЗЕМЪ Б. А. ВАСИЛЬЧИКОВЫМЪ.

Сотрудникъ «Московскихъ Вѣдомостей» И. М. бесѣдовалъ съ главнымъ уполномоченнымъ „Краснаго Креста“, завѣдующимъ сѣверо-восточнымъ райономъ Приморской и Приамурской области—шталмейстеромъ Двора Его Императорскаго Величества, княземъ Б. А. Васильчиковымъ.

Въ настоящее время князь Б. А. Васильчиковъ возвращается изъ Никольска-Уссурійскаго въ Петербургъ, куда его вызываетъ Исполнительный Комитетъ для переговоровъ по вопросу о распредѣленіи новыхъ районовъ «Краснаго Креста».

Дѣятельность сѣверо-восточнаго района „Краснаго Креста“ характеризуется княземъ Б. А. Васильчиковымъ такимъ образомъ:

— Въ Никольскѣ Уссурійскій—центръ

нашего района,—говорилъ князь,—было эвакуировано изъ Мукдена около 25,000 раненыхъ и больныхъ. Одна часть изъ нихъ была размѣщена въ военныхъ госпиталяхъ, а другая—въ лазаретахъ «Краснаго Креста». Эвакуація производилась частью по желѣзной дорогѣ, а частью на баржахъ по Амуру.

Теперь два слова о санитарномъ состояніи госпиталей и лазаретовъ вообще... Главный обыкновенно «бичъ» каждой войны—это тифъ... Отъ него гибнутъ болѣе, чѣмъ отъ ранъ... Правда, и у насъ *за всю компанію* были два-три случая сыпного тифа.. но это—такая рѣдкость.. Брюшнымъ же тифомъ случались также заболѣванія, но съ тѣмъ, что можно было ожидать—процентъ „дѣйствительныхъ" случаевъ былъ не болѣе какъ „каплей въ морѣ"?

— Ну, а какова смертность въ нашей арміи отъ ранъ.

— Что касается, по крайней мѣрѣ, *смертности* отъ пулевыхъ пораженій, то послѣдняя *очень незначительна*; что нибудь изъ двухъ: или наповалъ, или же скорѣе выздоровленіе... Бывали, напримѣръ, такіе случаи: пуля проходила сквозь голову и тѣмъ не менѣе раненые поправляются!

— Доставка раненыхъ въ Никольскъ-Уссурійскій,—продолжалъ князь,—производилась частью изъ окрестныхъ госпиталей, а иногда и прямо съ театра военныхъ дѣйствій!.. И не смотря на то, что нѣкоторые раненые прибывали только лишь съ первой перевязкой, тѣмъ не менѣе осложненій почти никогда никакихъ не было. Въ этомъ, разумѣется, надо отдать полную справедливость нашей полевой хирургіи, которая несомнѣнно сдѣлала впередъ огромный шагъ. Врачи работали *самоотверженно*... Среди нихъ вы нерѣдко встрѣтите такихъ, которые не знаютъ, что такое—слово «отдыхъ»... И, замѣтьте, работать иногда приходится при санитарныхъ ужасныхъ условіяхъ!

Между прочимъ, князь Б. А. Васильчиковъ указывалъ въ разговорѣ на ту *насущную потребность*, которая сильно *ощущается въ недостаткѣ* бѣлья.

— Раненый выписывается изъ госпиталя. Необходимой одеждой, обувью его обуруду́етъ интендантство. Но бѣлье?!. Развѣ можетъ оно *дать* послѣднее «тысячами». О бѣльѣ, какъ мнѣ кажется, должно позаботиться русское общество, тѣмъ болѣе, что для этого не потребуется особенно крупныхъ затратъ.

Далѣе заговорили объ эвакуаціи раненыхъ съ поля сраженія.

Трудно, особенно во время большихъ сраженій,—сказалъ князь,—перевязывать тутъ же раненыхъ. Перевозить же ихъ первое время приходится въ теплушкахъ, но теперь такое положеніе дѣла значительно улучшилось. Какъ на особенный „прогрессъ въ эвакуаціи" тотчасъ же съ «поля битвы» надо указать на продуктивность поѣздовъ Дворянскаго отряда въ Харбинѣ.

„Работаютъ они такъ:

„Два-четыре вагона, въ которыхъ находится *все необходимое* для перевозки раненыхъ, отправляются на мѣсто дѣйствія, но оттуда возвращаются уже не «два-четыре» вагона, а цѣлый поѣздъ!.. Иногда составъ послѣдняго достигаетъ двадцати вагоновъ.

— Скажите, князь,—въ Кореѣ находятся лазареты Краснаго Креста?

— Да, въ двухъ пунктахъ: въ Кенше нѣ и Чанджинѣ.

Разговоръ, наконецъ, перешелъ къ предстоящей зимовкѣ.

— Будутъ ли зимой происходить военныя дѣйствія?

— Думаю, что—да... По крайней мѣрѣ, когда я объ этомъ бесѣдовалъ съ А. Н. Куропаткинымъ, то онъ сказалъ мнѣ:

— „Надо готовиться".

Послѣ отъѣзда князя Б. А. Васильчикова изъ Никольска-Уссурійскаго завѣдываніе Краснымъ Крестомъ на сѣверо-восточномъ районѣ Приморской и Приамурской областей временно перешло къ профессору С. С. Боткину.

На вопросъ: предполагаетъ ли князь снова вернуться въ Никольскъ-Уссурійскій,—Б. А. Васильчиковъ отвѣтилъ:

— Да... вѣроятно...

Изъ писемъ близкихъ.

Поручикъ В. Н. Швогеръ-Летецкій прислалъ съ войны отцу въ Могилевъ письмо, изъ котораго мы извлекаемъ слѣдующія строки.

8 октября, утро. Я только что проснулся... Напившись чаю, я пошелъ отдавать соотвѣтствующія рекогносцировкѣ приказанія, какъ вдругъ подходитъ ко мнѣ мой вахмистръ и докладываетъ, что фуражиры, на той сторонѣ рѣки, подверглись обстрѣливанію со стороны японцевъ; меня обрадовало то, что никого не было раненыхъ. Успокоивъ нижнихъ чиновъ, я прошелъ около коновязи и осмотрѣлъ лошадей. Однѣ лошади ѣли, другія какъ будто спали, но, какъ полагается на позиціи всѣ были осѣдланы. Люди занимались своимъ дѣломъ; кто чистилъ коня, кто кормилъ, а кто и приготавливался къ неизвѣстной рекогносцировкѣ: куда и что... большая же часть грѣлась у костра, видимо не рѣшалась еще готовиться, т. е. не хотѣлось уходить отъ костра. Мнѣ самому стало холодно, почему я побрелъ къ себѣ въ землянку, хотя въ ней сыро, но за то нѣтъ этого противнаго вѣтру. Въ приготовленіяхъ къ чему-либо важному, время идетъ страшно быстро, такъ было и со мною, хотя сборы наши не долги, но до 3-хъ час. копаться нужно было. Мой Николай быстро завернулъ полученную мною въ обѣдъ порцію мяса въ бумагу, и вмѣстѣ съ сухарями, спряталъ въ кабуръ сѣдла, затѣмъ свернулъ бурку и притарочилъ къ лукѣ. Но вотъ и 2 часа, пора трогаться въ путь. Подаю приказъ готовиться. Черезъ пять минутъ подъѣзжаю къ сотнѣ и командую «садись!»—моментъ... и охотники мои, подобно птицѣ, сидятъ довольные въ сѣдлахъ. «Благослови Господи!» говорю я, и всѣ до одного охотника сняли фуражки и набожно перекрестились. На многихъ лицахъ видна грусть, но это мгновеніе... Подаю команду: «справа по три, шагомъ м-аршъ!» Всѣ веселы, все забыто, однѣ лошади только храпятъ. Подошли къ маленькой рощицѣ, гдѣ стоитъ, уже готовая къ рекогносцировкѣ пѣшая охотничья команда. Поручикъ Трофимовъ командуетъ «смирно!» Я здороваюсь и приказываю вести. Вотъ вытянулась пѣшая команда по дорогѣ къ землянкѣ ген. Агановскаго, а вслѣдъ за ними пошла и конная, въ колоннѣ «справа по три». Наша сила такова: пѣшихъ охотниковъ 86 человѣкъ, много людей видно молодыхъ, т. е. недавно прибывшіе на укомплектованіе полка, ибо съ малиновыми погонами и до комплекта далеко не доведена. Конныхъ-же охотниковъ 97 человѣкъ, но всѣ старики, такъ какъ каждому пріятно имѣть въ командѣ людей, видѣвшихъ бои, а желающихъ найдешь изъ ротъ много, ибо желательно каждому ѣздить верхомъ, а кавалеристовъ найти въ полку можно. Итакъ ровно къ 3 часамъ дня, мы подъѣзжали къ мѣсту, назначенному для сбора. Остановивъ команды и приказавъ слѣзть съ лошадей, я отправился къ генералу.

Проходя до подошвы высокой горы, по тропинкѣ, идущей къ генералу, я замѣтилъ полную готовность къ рекогносцировкѣ: направо, стояли двѣ сотни казачатъ, на своихъ маленькихъ, но крѣпкихъ лошадкахъ, а слѣва стояли по склону горы пѣшія команды Барнаульскаго и Иркутскаго полковъ. Повернувъ у горы на право, я очутился въ знакомомъ оврагѣ, пройдя по немъ шаговъ десять, я остановился у костра, передъ которымъ на лавочкѣ, или вѣрнѣе на доскѣ, сидѣли генералъ, его адъютантъ, незнакомый мнѣ войсковый старшина, оказавшійся начальникъ рекогносцировочнаго отряда и человѣкъ шесть офицеровъ. Оказалось, что я немного запоздалъ. Представившись «работникомъ войны», я, по предложенію генерала усѣлся и принялся грѣть ноги. Послѣ всевозможныхъ объясненій, преній и разговоровъ, приказано было выступать. Задача наша была такова: 1) гдѣ противникъ, 2) его сила и 3) расположеніе. Сила наша: три пѣшія команды, одна конная и двѣ сотни казаковъ. Начальникъ отряда приказалъ идти по мѣстамъ. Выйдя изъ оврага, а главное, отойдя отъ костра, мнѣ стало холодно вѣтеръ срывалъ папаху, а полы шведской куртки хотѣлъ буквально оторвать, поздоровавшись съ частями, начальникъ отряда приказалъ выступать. До рѣки, за которой находились японцы, было версты три; мы пошли такъ: сотни лавою стали противъ рѣки, и рѣшено было какъ только перейдемъ т. е. пѣшіе рѣку, они рысью пойдутъ впередъ. Впереди по дорогѣ пошла команда Томскаго полка, затѣмъ Барноульскаго и Иркутскаго, сзади, пока шелъ я. Подойдя къ рѣкѣ, я пошелъ въ бродъ, а пѣшіе по одиночкѣ гуськомъ по бревнамъ. На той сторонѣ рѣки, въ полуверстѣ отъ нея находилась деревня и я рѣшилъ не дожидаться сотенъ, занявъ ее, поэтому какъ только конные перешли рѣку, я разсыпалъ ихъ лавою и пошелъ рысью къ деревнѣ, но не доѣзжая шаговъ 700—800; по насъ, изъ деревни, данъ былъ залпъ, но незначительный, всего ружей 7—8, а много 10, очевидно деревня была занята японцами, а по сему я выдвинувъ фланги немного впередъ, ощупью, при помощи дозоровъ, подъѣхалъ къ деревнѣ, оцѣпивъ ее съ нашей стороны, я направилъ четыре дозора для осмотра фанзъ и самъ въѣхалъ въ середину. Очутившись въ деревнѣ, я ясно увидѣлъ какъ япошей человѣкъ 5 летѣли вверхъ по сопкѣ, очевидно тѣ, которые дали залпъ; мнѣ было очень обидно, что я ихъ не захватилъ живьемъ и думалъ было ихъ преслѣдовать, но благоразумно удержался, такъ какъ разстояніе отъ деревни до сопки было велико, а самое главное то, что пѣшіе охотники сзади меня почему-то не шли, а посему одинъ двигаться впередъ я не имѣлъ права; оставивъ половину сотни впереди деревни, я съ другой половиной отъѣхалъ за деревню; только я выѣхалъ за деревню, какъ увидалъ, что казаки лавою идутъ занимать деревню, а пѣшіе за ними разсыпаютъ цѣпь. Я подъѣхалъ къ начальнику отряда и хотѣлъ ему доложить на счетъ занятія деревня, но онъ, увидя меня подъѣхалъ и поблагодарилъ за занятіе первымъ деревни. Въ это время поровнялась съ нами сотня и начальникъ отряда кричитъ сотенному командиру: «деревня занята конными охотниками Томскаго полка, а потому въѣзжайте и проѣзжайте дальше!» Меня это сильно радовало, а потому отвѣтивъ ему «радъ служить», я галопомъ помчался къ деревнѣ. Итакъ, одно сдѣлано: деревня занята! Теперь дальше. Впереди идетъ казачья лава, занимая по фронту версы двѣ, а сзади идетъ пѣшая цѣпь, на лѣвомъ флангѣ казаковъ идетъ моя лава. Впереди, изъ-за вершинокъ сопокъ выглядываютъ головки япошей, но вотъ лава идетъ все медленнѣе и медленнѣе и наконецъ стала, стала и цѣпь. Впереди по фронту стали разъѣзжать и гарцовать наши всадники, дабы заставить ихъ открыть огонь, но, япоши все молчали, точно говорили, подойдите ближе, мы васъ угостимъ свинцовыми орѣшками. Подходить же ближе, мы не рѣшались. Это обстоятельство заставило начальника отряда предпринять обходъ, я, какъ упоминалъ былъ на лѣвомъ флангѣ, и меня закрывала отъ япошей небольшая рощица, примыкавшая къ рѣкѣ, а посему мнѣ было приказано спѣшить 15 охотниковъ и во главѣ съ ними отправиться въ обходъ, что мною было моментально исполнено. Вызвавъ охотниковъ, въ числѣ 15 человѣкъ и спѣшивъ ихъ, я отправился ползкомъ въ обходъ. Долженъ упомянуть о тѣхъ 15 человѣкахъ, которые сопровождали меня; это охотники изъ охотниковъ, а потому вы по одной этой фразѣ представите этихъ людей. Полземъ въ слѣдующемъ порядкѣ: я, рядомъ со мною Коряковъ, рейторъ, мой личный ординарецъ. Проползли мы порядочное разстояніе, я остановился, чтобы сообразить, какъ быть дальше, роща, закрывавшая насъ, кончилась... вотъ исходъ, до берега рѣки десять шаговъ всего, но по открытому мѣсту и сопка, занимаемая японцами находится на разстояніи не болѣе 300 шаговъ. Предупредивъ людей о своемъ рѣшеніи (конечно все дѣлалось лежа) я быстро поднялся на ноги и осмотрѣвшись кругомъ, согнувшись стремительно бросился къ рѣкѣ... Страшный обрывъ берега рѣки меня не остановилъ, я спрыгнулъ внизъ и, какъ послѣ оказалось, здорово ушибъ ногу. Очутившись внизу, я сильно волновался, сердце мое стучало такъ сильно, точно хотѣло вырваться изъ груди; это, конечно, происходило отъ безпокойства и продолжалось до тѣхъ поръ, пока не собрались всѣ 15. А не безпокоиться было нельзя, ибо одинъ охотникъ могъ подвести насъ всѣхъ, и мы всѣ, или два первыхъ попали бы въ плѣнъ, ибо были бы отрѣзаны отъ своихъ. Еще не прибѣжалъ одинъ охотникъ, мы всѣ ждали его, какъ вдругъ раздался выстрѣлъ, мы всѣ привстали и рѣшили, что насъ замѣтили, а потому все пропало, но я долженъ былъ, какъ н—къ, ихъ успокоить, что и выполнилъ. Но вдругъ свалился этотъ послѣдній Ванька Золотухинъ маленькій, но бойкій, хотя его считали за дурачка. Онъ ушибся не менѣе моего, ибо ему не указали куда прыгать... Оказалось, что онъ запоздалъ вслѣдствіе того, что японцы дали по казакамъ на правомъ флангѣ залпъ, а на лѣвомъ слѣдили за рощей. Тогда, какъ нарочно казакъ изъ середины лавы выстрѣлилъ и тѣмъ привлекъ вниманіе япошекъ на центръ, а Ванька Золотухинъ, воспользовавшись этимъ, понесся къ берегу рѣки. Я былъ доволенъ, что эта важная частица дѣльца нашего была, блестательно выполнена. Послѣ совѣщанія, рѣшено было послать двоихъ охотниковъ для нахожденія «удобнаго» дальнѣйшаго пути. Прошло минутъ 10 и явился, сіяющій, тотъ-же самый Золотухинъ и доложилъ, что невдалекѣ, по берегу рѣки, имѣется оврагъ довольно глубокій. Чего-же лучше? Какъ видишь, счастье улыбалось намъ. Мы гуськомъ пошли по берегу рѣки, а затѣмъ свернули въ оврагъ, страшно глубокій, казавшійся мнѣ, нашею могилою, но оказалось обратно: этотъ оврагъ оказался нашимъ спасительнымъ убѣжищемъ. Долго-ли мы шли по этому оврагу, я не знаю, но мнѣ казалось страшно долго, подымаясь все выше и выше. Наконецъ, скоро и выходъ; вотъ виднѣется головенка японскаго часового, у выхода изъ оврага; это меня совершенно огорошило, но нужно было, какъ-либо убрать отъ этого сквернаго часового. Пославъ донесеніе, я вызвалъ желающаго снять часового; опять этотъ-же Ванька... Онъ попрощался, перекрестился и пошелъ вверхъ...

ВЪ ПОРТЪ-АРТУРѢ.

(Продолженіе*).

Впереди, за полверсты, раздался дикій пронзительный вой, вопль, все, что угодно, но только не наше русское ура; то японцы пошли въ атаку на Дагушань, но и тутъ они остались вѣрны себѣ. *Свое „ура" кричали гдѣ-то впереди далеко, тамъ же рожки играли и маршъ, а впереди въ гробовомъ молчаніи лѣзли роты въ штыки.*—«Что вы дураки стрѣляете, это своя пятая рота 26-го полка!»—«Ладно, свои, знаемъ васъ негодяевъ—рота, пли!»—и всѣ лѣзущіе, какъ горохъ, сыплются съ горы въ долину, затѣмъ, оправившись, снова и снова лѣзли, и снова и снова, получивъ добрую порцію пуль, стремглавъ летѣли съ горы. А вѣдь можно было и повѣрить, что эта могла быть 5 рота, мы ждали ее, но только должна она была подойти съ другой стороны. Какая же тогда адская освѣдомленность! Какое шпіонство!

Таковъ нашъ хитрій ловкій, ожесточившійся до послѣдней степени противникъ подъ Портъ-Артуромъ.

Духъ защитниковъ.

Славные защитники Артура! Сегодня дерзкій врагъ черезъ парламентера, майора Ямооко прислалъ письмо съ предложеніемъ сдать крѣпость. Вы разумѣется, знаете, какъ могли отвѣтить русскіе генералы и адмиралы, коимъ ввѣрена честь Россіи. Предложеніе отвергнуто. Я увѣренъ въ васъ, мои храбрые соратники! Готовьтесь драться за вѣру и своего обожаемаго Царя. Ура! Богъ всесильный поможетъ намъ.

Начальникъ Квантунскаго укрѣпленнаго района генералъ-лейтенантъ *Стессель*.

Вотъ приказъ генерала Стесселя гарнизону въ отвѣтъ на японское предложеніе сдаться.

Самое предложеніе было сдано такъ: Въ 9 часовъ утра съ Кумирнскаго редута было замѣчено въ подзорную трубу, что по Мандаринской дорогѣ отъ Волчьихъ горъ приближается группа въ 6 человѣкъ съ бѣлымъ флагомъ.

Немедленно дано было знать по телефону командиру 26-го полка, который приказалъ прекратить стрѣльбу на ввѣренномъ ему участкѣ и вмѣстѣ съ тѣмъ, донесено коменданту крѣпости.

Съ Кумирнскаго редута выѣхалъ навстрѣчу приближайщейся группѣ командиръ роты капитанъ Лавровъ съ нѣсколькими охотниками.

Встрѣтились они съ японскимъ парламентеромъ, оказавшимся майоромъ японской службы въ сопровожденіи одного офицера и четырехъ солдатъ.

Обмѣнявшихъ привѣтствіями на русскомъ языкѣ, майоръ попросилъ вызвать офицера штаба главнаго начальника. Немедлено объ этомъ дано было знать въ штабъ крѣпости.

Около 10 часовъ прибылъ на передовую линію начальникъ штаба района полковникъ Рейсъ въ сопровожденіи двухъ офицеровъ, которому было передано японскимъ майоромъ два пакета.

Одинъ—главному начальнику арміи, другой—командующему эскадрой.

При прощеніи съ полковникомъ Рейсомъ майоръ высказалъ свое сожалѣніе, что ему пришлось его побезпокоить въ такую дурную погоду.

Каковъ азіатскій пріемъ показаться остроумымъ и джентльменомъ!

Во время переговоровъ, комендантомъ крѣпости приказано было прекратить огонь по всей оборонительной линіи.

Японцы все-таки продолжали стрѣлять по правому флангу.

На предложеніе былъ слѣдующимъ образомъ переданъ отвѣтъ.

Въ началѣ 9 часа утра изъ штаба укрѣпленнаго района выѣхали капитанъ Головань и лейтенантъ Макалинскій, состоящій при штабѣ крѣпости—въ качествѣ парламентеровъ, въ сопровожденіи конныхъ ординарцевъ съ парламентерскимъ флагомъ—для передачи запечатанныхъ пакетовъ командующему осадной арміи генералу барону Ноги, въ которомъ было кратко, но съ достоинствомъ отклонено предложеніе войти въ переговоры о сдачѣ крѣпости.

Въ началѣ 10-го парламентеры прибыли на Кумирнскій редутъ и сообщили коменданту, что выѣзжаютъ въ расположеніе противника. Немедленно былъ прекращенъ по всей линіи обороны какъ орудійный, такъ и стрѣлковый огонь. Въ 9 час. 15 мин. двинулись впередъ, развернувъ бѣлый парламентерскій флагъ. Конный ординарецъ, за нимъ капитанъ Головань и лейтенантъ Макалинскій, конвоируемые ординарцами на значительномъ возстаніи.

Миновавъ наши заставы и передовыя сторожевыя охраненія, парламентеры медленно подвигались по расположенію противника.

Миновавъ сторожевые цѣпи и нѣсколько продвинувшись впередъ, парламентеры были остановлены начальникомъ заставы.

По дорогѣ стали въ шеренгу 5 японскихъ солдатъ.

По сторонамъ высокій гаолянъ.

Объяснивъ цѣль пріѣзда, капитанъ попросилъ доложить о прибытіи майору Ямооко. Черезъ 1/4 часа прибылъ ротный командиръ, подпоручикъ и полковой переводчикъ, который вполнѣ правильнымъ русскимъ языкомъ сообщилъ, что г.г. офицерамъ придется нѣсколько подождать прибытія офицеровъ генеральнаго штаба.

До прибытія майора Ямооко сошедшіеся офицеры двухъ враждебныхъ армій мирно бесѣдовали.

Между прочимъ, ротный командиръ японской арміи любезно обѣщалъ пригнать назадъ убѣжавшую съ нашей сторожевой линіи лошадь поручика. Приблизительно черезъ 20 минутъ прибылъ майоръ Ямооко, которому были переданы пакеты, а онъ, во свою очередь, передалъ тоже запечатанный пакетъ на имя главнаго начальника.

Обмѣнявшись еще привѣтствіями, парламентеры отправились въ свои расположенія.

Какъ только парламентеры скрылись за линіей первыхъ укрѣпленій, началась опять артиллерійская стрѣльба.

На отказъ сдаться, японцы отвѣчали жесточайшей бомбардировкой города.

Предложеніе о сдачѣ обезпокоило портъ-артурцевъ.

Но обезпокоило «совсѣмъ съ другой стороны».

У нихъ явилось опасеніе:

Чтобъ японцы не распустили по всему свѣту слухъ, что переговоры о сдачѣ Портъ-Артура «начаты».

За время осады портъ-артурцы выучились считать японцевъ способными на все.

Въ дѣйствительности, о сдачѣ крѣпости нѣтъ и рѣчи среди портъ-артурцевъ.

Проѣзжая по батареямъ, генералъ Стессель здоровался съ частями, кое-гдѣ останавливался и шутилъ со стрѣлками и артиллеристами по поводу предложенія сдать крѣпость. Войска вездѣ его встрѣчали и провожали кликомъ «ура».

Что жъ держитъ на такой, поистинѣ, «сверхчеловѣческой» высотѣ духъ доблестныхъ защитниковъ Портъ-Артура?

— Быть-можетъ настанетъ время,—обращается къ сотруднику «Новаго Края» молодой командиръ Заредутной батареи, показывая послѣ обѣда, какъ устроилъ онъ свое дѣтище,—когда на этомъ мѣстѣ и на другихъ батареяхъ не будетъ ничего, кромѣ развалинъ;—отъ нашихъ пушекъ останутся одни обломки и—насъ, артиллеристовъ, быть-можетъ, перебьютъ до единаго. Но это не значитъ, что Артуръ будетъ взятъ непріятелемъ,—нѣтъ! Пока у насъ останется пѣхота, до тѣхъ поръ японцамъ Артура не взять...

И черезъ нѣсколько номеровъ газеты мы встрѣчаемъ въ описаніи посѣщенія госпиталя:

Далѣе тотъ самый молодой офицеръ, который говорилъ мнѣ, что если даже всѣ батареи будутъ снесены непріятельскими снарядами—японцу Артура не взять. Сейчасъ его стройная фигура подпирается костылями. Его Заредутной командуетъ другой.

Но, кромѣ доблести защитниковъ Портъ-Артура, которая въ пословицѣ, въ поговоркѣ переживаетъ вѣка,—твердость гарнизона поддерживаетъ вѣра въ дѣйствительно превосходную организацію защиты крѣпости.

Работа артиллеріи, математически разсчитанная и точная, выше всякихъ похвалъ.

Вотъ страшный образчикъ работы нашей артиллеріи на морѣ:

18-го августа. Въ 10 часовъ вечера въ лучахъ прожектора было обнаружено нѣсколько непріятельскихъ миноносцевъ и одно судно типа заградителя. По нимъ былъ открытъ огонь съ фортовъ морского фронта. Удачнымъ выстрѣломъ съ одной изъ батарей заградитель былъ пущенъ ко дну: снарядъ этотъ переломилъ судно пополамъ. Было ясно видно, что надъ водою показались сначала винты, а затѣмъ носовая часть, послѣ чего судно скрылось въ водѣ.

Вотъ не менѣе страшный образчикъ работы на сушѣ:

Наши снаряды попадали въ самый редутъ, осыпая осколками роту, рывшую окопъ. Поражалась очень удачно лощина за редутомъ. Отсюду ясно доносились все усиливающіеся стоны многихъ раненыхъ. Когда огонь съ нашей стороны участился,—японцы, бросивъ работу, разбѣжались.

Результаты:

Сравнивая убыль въ войскахъ непріятельскихъ и нашихъ (не увлекаясь крайними цифрами убыли непріятеля), все же имѣемъ право утверждать, на основаніи точныхъ цифръ нашей убыли, что *подъ Артуромъ легло до сей поры противъ одного русскаго солдата отъ 10—20 японскихъ—, по меньшей мѣрѣ.*

Отличное устройство укрытій:

Въ „Новомъ краѣ" не рѣдкость сообщеніе:

Очевидно, японцы готовятся къ генеральному штурму.

Потери противника огромны.

Наши, благодаря укрытію,—ничтожны.

Безпрестанно приходится читать сообщенія:

Охотники команды, будучи окружены непріятелемъ со всѣхъ сторонъ въ значительныхъ силахъ (до полка его пѣхоты и одного или двухъ эскадроновъ кавалеріи), приняли неравный бой, положивъ на мѣстѣ болѣе 300 японцевъ и 6 лошадей; три раза ходили на него въ штыки и, пробившись сквозь его массы, наконецъ отступили. У насъ раненыхъ и безъ вѣсти пропавшихъ до 30 нижнихъ чиновъ.

Или:

Какъ только окончательно стемнѣло, охотники, спустившись внизъ, поползли во флангъ ближайшаго японскаго окопа; японцы въ безпорядкѣ побѣжали во вторую линію окоповъ, открывъ изъ нихъ сильный, но безпорядочный ружейный огонь.

Вылазка проведена настолько удачно, а послѣдній натискъ былъ столь стремителенъ, что японцы и не подумали преслѣдовать нашихъ—провожая ихъ лишь сыльнымъ, но безпорядочнымъ и безцѣльнымъ огнемъ. Загнавъ непріятеля во вторую линію окоповъ, охотники, совершенно разрушивъ оставленный окопъ (окопъ японцевъ вверху узкій, а внутри въ видѣ грота) отошли назадъ.

Потерь съ нашей стороны не было никакихъ.

Разрушая окопъ, охотники сосчитали 46 убитыхъ.

На основаніи боеваго опыта, портъ-ар-

*) См. № 108 «Мог. Губ. Вѣд.».

...рагомъ. Мы всѣ съ трепетомъ и злостью смотрѣли на японскаго часового, который насъ не видалъ, но мы его видали. Мы были закрыты отъ его глазъ, стогами неубраннаго гаоляна. Часовой, видимо, не чувствовалъ своей судьбы: онъ повернулъ голову направо и внимательно прислушивался къ перестрѣлкѣ нашего праваго фланга. Вдругъ, стрѣльба усилилась, я повернулъ голову направо и внимательно слушалъ, не отступаютъ ли наши? какъ вдругъ Коряковъ кричитъ мнѣ «ваше благор., ваше благор., все готово!». Я быстро повернулъ голову къ часовому, но его нигдѣ не могъ найти. Въ это время, мнѣ, разсказалъ молодчикъ — Ванька, какъ онъ хватилъ штыкомъ японскаго часового, тотъ и пикнулъ. Дальше ползли мы по сопкѣ, и когда подползли къ вершинѣ, то тамъ никого не было. Очевидно стало, что они удрали на бивакъ, испугавшись фронт. казаковъ. Тотъ видъ, который представился съ горы, я никогда не забуду: видна слѣдующая сопка, но пониже, затѣмъ еще японскій бивакъ, вонъ стоятъ лошади, вонъ палатки... Дальше лѣзть я не могъ, ибо я былъ на флангѣ „сторожевыхъ японскихъ частей". Выбравъ вправа сопку, а за ней расположенія, заставу японскую, я скомандовалъ затаивъ дыханіе «пли», нужно было видѣть то дѣйствіе, который произвелъ дружный залпъ 15-ти томскихъ охотниковъ. Видимо, кто ...ѣлъ, спрашивалъ, откуда? Но, вотъ я ...ъ еще два залпа, и видно было ясно, какъ человѣкъ 5-6 уцѣлѣвшихъ япошекъ бѣжали на бивакъ, а казаки лавою пустились съ фронта на часовыхъ, я-же, послѣ ...ехъ залповъ, по заставѣ, поставилъ прицѣлъ въ 2400 шаговъ и перенесъ огонь на бивакъ, это былъ, видимо, сторожевой резервъ. Что поднялось тамъ, на бивакѣ, описать я не могу, я еще залпъ, и еще... Но вотъ справа слышны сильныя японскія ...чки, казаки отступили, пѣшіе отступили, я стремительно побѣжалъ къ лошадямъ, ...ъ и въ карьеръ, но узналъ, что двоихъ охотниковъ моихъ ранили, но они остались въ строю, а ранили ихъ съ той сопки, на которой мы открыли такой хорошій залпъ. Такъ вотъ какъ скоро у японцевъ приходить паника, и какъ они быстро занимаютъ оставленное нами. Даже выпустили по насъ ...ять шрапнелей, но въ пустую.

Такъ вотъ какъ кончилась моя первая рекогносцировка, отличился буквально, и невредимъ. Молю Бога, дабы и слѣдующія сходили для насъ такъ же благополучно.

Высочайшая благодарность.

Въ «Правительственномъ Вѣстникѣ» напечатано: Вслѣдствіе полученныхъ въ главномъ тюремномъ управленіи свѣдѣній о патріотическихъ чувствахъ, проявленныхъ арестантами во многихъ мѣстахъ заключенія при чтеніи Высочайшаго манифеста о начавшейся войнѣ съ Японіей и о поступающихъ отъ арестантовъ ходатайствахъ о разрѣшеніи имъ дѣлать пожертвованія на потребности «Краснаго Креста», главное тюремное управленіе въ февралѣ мѣсяцѣ сего года признало необходимымъ принять мѣры къ тому, чтобы всѣмъ заключеннымъ была предоставлена возможность при желаніи принимать безвозмездно участіе въ работахъ по заготовленію вещей для больныхъ и раненыхъ воиновъ, насколько учрежденія россійскаго общества „Краснаго Креста" найдутъ удобнымъ примѣнить къ указанымъ работамъ арестантскій трудъ.

Изъ свѣдѣній, доставленныхъ начальниками губерній, видно, что во исполненіе послѣдовавшаго по тюремному вѣдомству циркуляра безплатныя работы для потребностей «Краснаго Креста» производятся въ настоящее время во многихъ мѣстахъ заключенія, при чемъ трудъ заключенныхъ примѣняется, главнымъ образомъ, къ шитью бѣлья, одежды, обуви и стиркѣ бѣлья. Въ нѣкоторыхъ мѣстахъ заключенія учрежденія «Краснаго Креста» пользуются, кромѣ того, арестантскимъ трудомъ для изготовленія носилокъ, столовъ, табуретовъ, постройки палатокъ, упаковки отправляемыхъ предметовъ въ ящики и нагрузки посылаемыхъ вещей въ вагоны.

По всеподданнѣйшему докладу министра юстиціи о ходѣ означенныхъ работъ Государь Императоръ 3-го ноября Высочайше повелѣть соизволилъ объявить арестантамъ Царское спасибо и благодарить отъ Имени Его Величества начальствующихъ лицъ, принимавшихъ участіе въ устройствѣ работъ. При этомъ Его Императорскому Величеству благоугодно было выразить надежду на продолженіе таковыхъ и впредь.

...цы не высокаго мнѣнія объ искусствѣ японцевъ штурмовать.

По свидѣтельству очевидцевъ, можемъ отмѣтить еще то, что, несмотря на всѣ качества японскаго солдата, ему очень далеко до того, чтобы съ успѣхомъ ходить на штурмъ. Въ этомъ дѣлѣ, какъ извѣстно, самое важное—сила удара въ послѣдній моментъ. Японцы не знаютъ, да и наврядъ-ли они способны когда-либо его усвоить. Эта способность пріобрѣтается вѣками и боевою жизнію прошлаго. У японцевъ этого прошлаго нѣтъ, т. е. боевого прошлаго съ европейскимъ оружіемъ. Эпоха самураевъ и ихъ военная тактика—другого поля ягода. Стрѣлять они научились, но ходить на штурмъ не умѣютъ. Вскочивъ на валъ, они продолжаютъ разстрѣливать патроны, ожидая, что будутъ отъ нихъ убѣгать.

Намъ это нужно знать, чтобы съ еще большимъ успѣхомъ разбивать непріятеля.

И каждый отбитый штурмъ поднимаетъ духъ защитниковъ крѣпости.

«Отбитый штурмъ много хуже проиграннаго сраженія,—писалъ мнѣ недавно почтенный офицеръ-герой.—Мы послѣ Плевны сколько времени не могли оправиться—почти 4 мѣсяца!..»

И это было съ русской арміей,—арміей, закаленной въ вѣковыхъ бояхъ, славныя традиціи которой теряются въ туманной дали сѣдой старины.

Понятно, что на японцевъ должны эти неудачные штурмы дѣйствовать не менѣе чувствительно.

Вотъ тѣ слагаемыя, изъ которыхъ, какъ сумма, получается у портъ-артурцевъ увѣренность, высказанная въ одной изъ статей „Новаго Края".

Придетъ день торжества правды и нашего ликованія; мы вознесемъ на той же площади, гдѣ молились во время перваго непріятельскаго выстрѣла, горячую благодарность нашу Всевышнему за избавленіе насъ отъ нашествія иноплеменной рати.

И къ этой молитвѣ вся Россія, со стѣсненнымъ, но полнымъ вѣры сердцемъ, скажетъ:

— Аминь.

МѢСТНЫЙ ОТДѢЛЪ.

— **Высокоторжественный день.** Въ воскресенье, 14 ноября, въ день тезоименитства Ея Императорскаго Величества Государыни Императрицы Маріи Ѳеодоровны литургію и молебенъ совершалъ въ Іосифовскомъ соборѣ преосвященнѣйшій владыка Стефанъ, епископъ Могилевскій и Мстиславскій. Въ соборѣ присутствовалъ г. Начальникъ губерніи т. с. Н. М. Клингенбергъ, представители вѣдомствъ и много народа. Послѣ молебствія на соборной площади состоялся парадъ мѣстнымъ войскамъ.

— **Отъѣздъ г. Начальника губерніи.** 14 ноября Его Превосходительство г. Начальникъ губерніи т. с. Н. М. Клингенбергъ отбылъ въ г. Рогачевъ, служебныя свои обязанности передалъ г. вице-губернатору д. с. с. М. В. Ладыженскому.

— **Пожертвованіе.** Г. Могилевскимъ Губернаторомъ т. с. Н. М. Клингенбергомъ пожертвовано 112 книгъ для Могилевской публичной библіотеки.

— **Щедрое пожертвованіе.** Землевладѣлица Гомельскаго уѣзда свѣтлѣйшая княгиня И. И. Паскевичъ сдѣлала распоряженіе всѣмъ семействамъ нижнихъ чиновъ запаса, состоящихъ на службѣ въ имѣніяхъ ея свѣтлости, въ случаѣ призыва запасныхъ на дѣйствительную военную службу, выдавать изъ вотчиннаго управленія по 100 р. въ годъ, на каждое семейство, впредь до возвращенія домой поступившихъ на службу или до назначенія пенсіи, за смертью запасныхъ на службѣ.

— **Актъ въ Могилевской женской гимназіи.** Актъ состоялся, въ воскресенье, 14 ноября, въ 2 часа дня, въ присутствіи попечителя гимназіи, г. Начальника губерніи, преосвященнаго владыки Стефана и многочисленныхъ гостей. Пѣли дѣти прекрасно. Подробный отчетъ гимназіи будетъ у насъ напечатанъ.

Сообщаемъ слѣдующія свѣдѣнія о гимназіи за 1903—1904 уч. годъ.

Лицъ, служащихъ по учебной части 29, по административной 8 и по воспитательской 15; учащихся 527; изъ нихъ православныхъ 69, 2%, католичекъ 9, 8%, лютеранокъ 1, 6% и евреекъ 19, 4%; дочерей дворянъ и чиновниковъ 67, 2%, духовныхъ 2%, купцовъ 11%, мѣщанъ 15, 3% и прочихъ сословій 4, 5%. Пріемъ въ гимназію: желающихъ поступить было 105, христіанокъ 73 и евреекъ 32, принято первыхъ 59, вторыхъ 24; въ 1902—1903 уч. году желавшихъ поступить было 163, христіанокъ 83 и евреекъ 80, принято христіанокъ 64 евреекъ 27.

Окончило курсъ 58, изъ нихъ 18 удостоены наградъ. Золотыми медалями: Алексѣева Евгенія, Ракусо-Сущевская Алина и Гедда Екатерина, серебряными Ракусо-Сущевская Валерія, Ремезъ Мирка, Марголина Ента, Рабиновичъ Маріумъ и Лагойская Евгенія и книгами (вмѣсто медалей, назначаемыхъ въ ограниченномъ количествѣ — одна золотая на 15 и одна серебряная на 10 ученицъ) Тумаркина Роза, Ульянская Ида, Титова Ольга, Исаева Ольга, Геронимусъ Кейла, Разводовская Лидія, Ѳеоктистова Ираида, Романова Зинаида и Драбкина Марьяна.

Въ отчетномъ году закончены работы по возведенію новой постройки, давшей увеличеніе зданія на 420 куб. саж., вслѣдствіе чего на классы пришлось увеличеніе въ 186 куб. саж., при увеличеніи количества ученицъ за послѣднее пятилѣтіе всего на 40 душъ.

— **Работы дамскаго кружка.** Могилевскій дамскій кружокъ, изготовляющій бѣлье для воиновъ, работаетъ по прежнему въ общественномъ собраніи по вечерамъ два раза въ недѣлю: во вторникъ и въ пятницу.

Изготовляемое бѣлье будетъ послано кружкомъ въ Витебскъ, главному врачу полевого подвижного № 95 госпиталя при 41 дивизіи, доктору Чоловскому. Въ пятницу, 12 ноября, мы видѣли 14 заготовленныхъ для этого тюковъ по 20 теплыхъ фуфаекъ и по 100 рубахъ въ каждомъ тюкѣ.

Это бѣлье предполагается преимущественно для эвакуируемыхъ больныхъ или для отправляющихся на родину, вообще для тѣхъ, которые чувствуютъ въ немъ недостатокъ.

Кружокъ предполагаетъ также переслать доктору Чоловскому для надобностей солдатъ сухія овощи и другіе питательные продукты.

Истинно доброе дѣло!

— **Засѣданіе комитета по призрѣнію семействъ воиновъ.** Въ 2 часа дня, въ субботу, 13 ноября состоялось первое засѣданіе губернскаго комитета по призрѣнію семействъ нижнихъ чиновъ, ушедшихъ на войну. Нуждающіеся въ призрѣніи должны обращаться въ городскія и земскія управы, могутъ заявить и мѣстной полиціи. Въ краткой замѣткѣ невозможно изложить подробности этого серьезнаго дѣла и мы помѣстимъ по этому вопросу особую статью.

— **Къ проводамъ войскъ.** Какъ видно изъ печатаемаго сегодня объявленія г. городскаго головы напутственное молебствіе будетъ совершено 18 ноября.

Отъ предполагавшагося угощенія офицеры бригады отказались, съ просьбою, чтобы деньги, которыя на этотъ предметъ соберутся, были употреблены на благотворительныя нужды.

— **† В. Д. Квинихидзе.** Убитый при защитѣ горы Сяогушань въ Портъ-Артурѣ, капитанъ В. Д. Квинихидзе, портретъ котораго напечатанъ въ № 10311 Нов. Вр., былъ въ г. Могилевѣ ротнымъ командиромъ 162 Ахалцыхскаго полка и пошелъ на войну по собственному желанію. У Виктора Давидовича Квинихидзе осталась въ Могилевѣ семья (четверо малолѣтнихъ дѣтей).

— **Новая дѣтская школа въ Могилевѣ.** Г. попечителемъ Виленскаго учебнаго округа учительницѣ С. Л. Залѣсской разрѣшено открыть въ Могилевѣ подготовительную для поступленія въ гимназію школу совмѣстно съ «дѣтскимъ садомъ». Въ школу эту будутъ приниматься мальчики и дѣвочки безъ различія вѣроисповѣданій.

Г-жа Залѣсская искренно предана своему дѣлу и обладаетъ большими знаніями и опытомъ. Школу предполагается открыть съ января 1905 года.

— **Народное образованіе въ С.-З. краѣ.** Въ 1903 г. въ народныхъ училищахъ 6-ти губерній Виленскаго учебнаго округа окончили курсъ 13,877 чел., на полученіе льготъ по воинской повинности выдержали испытаніе 11,883 чел., крестьянскими обществами и частными лицами израсходовано было на содержаніе народныхъ училищъ 461,179 р.; на постройку школъ ассигновано было крестьянами 88,697 руб. Средняя стоимость обученія одного ученика было: въ Виленской губ.—6 р. 71 к., въ Ковенской—11 р. 65 к., въ Гродненской—6 р. 34 к., Минской—5 р. 81 к., Витебской—9 р. 58 к. и Могилевской—6 р. 47 коп.

Изъ дѣтей школьнаго возраста обучалось въ отчетномъ году въ народныхъ школахъ; въ Виленской губ.—8,81%, въ Ковенской—10%, въ Гродненской—17,9%, въ Минской—10,68%, въ Витебской—8% и Могилевской—8,2%. Одна народная школа прихрдится въ Виленской губ. на 4158 жителей и на 138 квадратныхъ версты; въ Ковенской губ. на 4365 чел. и 146 кв. верстъ, въ Гродненской губ. на 2371 чел. и 862 кв. верстъ, въ Минской на 5864 чел. и 235 кв. верстъ, въ Витебской 3649 чел. и 131 кв. версту и въ Могилевской на 7282 чел. и 148 кв. верстъ.

Въ 5 учительскихъ семинаріяхъ, находящихся въ Виленскомъ учебномъ округѣ окончили курсъ 100 чел., въ христіанскомъ учительскомъ институтѣ окончили—18 человѣкъ.

— **Заемъ.** Главнымъ управленіемъ по дѣламъ мѣстнаго хозяйства утверждено постановленіе Гомельской городской думы отъ 24 августа с. г. о заключеніи займа въ 25.000 руб., подъ залогъ зданій военныхъ казармъ, по окончаніи ихъ постройки.

— **Скоропостижная смерть.** 13-го октября въ 8 часовъ вечера крест. дер. Зарѣчьи-Подберезья Кохановской вол., Миронъ Жидановичъ, 70 лѣтъ, возвращаясь изъ м. Коханова домой въ нетрезвомъ видѣ, пошелъ въ свой овинъ спать и умеръ; причина смерти не установлена.

— **Послѣдствія неосторожности.** Въ 11 часовъ ночи 16 октября младшій городовой Оршанской Полицейской команды Андрей Герасимовъ у себя на квартирѣ, отъ неосторожнаго обращенія съ револьверомъ, выстрѣломъ изъ таковаго тяжело себя ранилъ, онъ помѣщенъ въ лечебницу; жизнь въ опасности.

— **Кто виноватъ?** 16 октября въ дер. Голяшевѣ, Любавичской вол.: крестьянская дѣвочка, 12 лѣтъ, Александра Черногузова, во время подачи сноповъ, по своей неосторожности, попала концами бывшаго на головѣ и шеѣ платка въ веретено молотилки и была задушена платкомъ.

— **Наша безпомощность.** 19 октября вечеромъ, въ дер. Живодровы, Микулинской вол., кр. дѣвица Матрена Шевурова, 25 лѣтъ, почувствовавъ родовыя боли отправилась въ овинъ, гдѣ ночью разрѣшилась отъ бремени младенцемъ. Роды сопровождались обморочнымъ состояніемъ роженицы Шевуровой, которая, придя въ сознаніе, нашла рожденнаго ею младенца мертвымъ.

— **Самоотравленіе.** 26-го октября въ 9 часовъ вечера вдова мѣщанка Елизавета Смолътисонокъ въ своей квартирѣ на станціи Орша, въ отсутствіи изъ квартиры домашнихъ, отравилась принятою уксусной эссенціей.

— **Кража лошадей.** Въ ночь на 6 октября у кр. Малыхъ-Орловыхъ, Хлыстовской вол., Антона Федорова неизвѣстными злоумышленниками изъ незапертаго хлѣва похищены двѣ лошади, стоимостью 70 руб. Лошади и злоумышленники не розысканы; къ розысканію приняты мѣры.

— **Кража изъ винной лавки.** Въ ночь на 13 октября изъ казенной винной лавки № 157, въ г. Оршѣ около базарной площади, въ домѣ Тодрина не извѣстными злоумышленниками похищено казенное вино въ бутылкахъ, полбутылкахъ и соткахъ на сумму 43 руб. 85 коп. и взорваны находившіяся тамъ двѣ кружки для сбора пожертвованій въ пользу Краснаго Креста и въ пользу слѣпыхъ, изъ коихъ похищены пожертвованія, но какая сумма—не извѣстно. Похищенное и похитители не розысканы, къ розыску приняты мѣры.

— **Кража лошади.** Въ ночь на 25 октября въ м. Лioзнѣ у мѣщан. Лейбы Яхкинда изъ сарая похищена неизвѣстно кѣмъ лошадь, стоющая 45 руб. Лошадь и злоумышленники не розысканы; къ разысканію приняты мѣры.

Временное прекращеніе занятій въ Могилевскомъ женскомъ училищѣ духовнаго вѣдомства по случаю эпидеміи.

Въ самомъ началѣ текущаго учебнаго года, 24 августа, былъ обнаруженъ въ училищѣ 1 случай заболѣванія скарлатиной. Заболѣвшая воспитанница была отправлена на излѣченіе въ городскую больницу; тамъ она выздоровѣла; въ училищѣ своевременно были приняты мѣры къ обеззараженію принадлежавшихъ больной одежды и постели;—а потому всѣ надѣялись, что скарлатина ограничится если не одной этой жертвой, то немногочисленными, единичными случаями. Но въ октябрѣ мѣсяцѣ положеніе стало ухудшаться, пока не сдѣлалось угрожающимъ. 9 октября заболѣла скарлатиной другая воспитанница, 20—третья. Не смотря на своевременное изолированіе заболѣвшихъ, отвезенныхъ въ городскую больницу, и другія принятыя мѣры, случаи скарлатины чѣмъ далѣе, тѣмъ чаще становились: къ 5 ноября число больныхъ было уже болѣе десяти воспитанницъ, при чемъ докторомъ было констатировано еще 4 случая заболѣванія дифтеритомъ. Двѣ страшныя болѣзни сдѣлали положеніе критическимъ. Въ училищѣ воцарилось угнетенное настроеніе, вслѣдствіе того, что въ послѣднее время не проходило такого дня или ночи, когда не приходилось отправить въ только что оборудованную училищную больницу одну или двухъ воспитанницъ. Исправляющій обязанности училищнаго врача, докторъ Керстенсъ заявилъ начальницѣ училища о необходимости прекратить занятія и произвести основательную дезинфекцію. Когда начальница училища передала объ этомъ Его Преосвященству, то Владыка по телеграфу просилъ у оберъ-прокурора св. Синода распоряженія и указанія. Такъ какъ оберъ-прокуроръ сдалъ все на усмотрѣніе Владыки, то онъ распорядился обсудить положеніе дѣла въ Правленіи училища съ участіемъ инспектора врачебной управы и доктора, пользовавшаго заболѣвшихъ воспитанницъ. Засѣданіе Правленія состоялось въ 8 час. вечера 6 ноября въ квартирѣ начальницы училища, подъ предсѣдательствомъ самого Преосвященнаго, въ составѣ всѣхъ членовъ Правленія и съ участіемъ врачей. На этомъ собраніи было постановлено: 1) прекратить учебныя занятія въ училищѣ до 1 декабря, отпустивъ воспитанницъ домой; 2) за время ихъ отсутствія, произвести тщательную и основательную дезинфекцію всѣхъ училищныхъ зданій, побѣливъ стѣны и потолки известковымъ молокомъ и вымывъ полы мыльно-карболовымъ растворомъ; 3) подвергнуть паровой дезинфекціи всѣ одежныя и постельныя принадлежности, устроивъ спеціально для этого домашній паровой дезинфекторъ; 4) книги провѣтрить, бѣлье—вымыть въ щелокѣ. На время дезинфекціи для тѣхъ воспитанницъ, кои не выбудутъ изъ училища, Владыка милостиво предложилъ свою дачу въ Печерскѣ, не далеко отъ города, предупредительно заявивъ о томъ, что онъ сдѣлаетъ распоряженіе о приготовленіи ея къ пріему воспитанницъ. Тамъ могло бы помѣститься около 30 воспитанницъ. Но, кажется, училищу не придется воспользоваться милостивымъ предложеніемъ Владыки.

Въ случаѣ, если за три недѣли, до декабря, работы по обеззараженію училища не будутъ кончены, послѣдуетъ особое объявленіе о продолженіи срока въ Могилевскихъ Епархіальныхъ Вѣдомостяхъ.

Т.

Корреспонденціи Мог. Губ. Вѣд.

(Отъ собственныхъ корреспондентовъ).

Намъ пишутъ изъ **Любавичъ** Мог. губ. 3 ноября жители мѣстечка провожали своего предсѣдателя вольно-пожарнаго общества и мѣстнаго земскаго начальника, Сергѣя Владиміровича Озмидова, отправляющагося на театръ военныхъ дѣйствій, который пріѣзжалъ изъ своего имѣнія попрощаться. Ровно въ 2 часа, по распоряженію начальника команды, забили тревогу, вмигъ была собрана на площадь вся пожарная дружина, которая отправилась встрѣтить своего предсѣдателя около еврейскаго 2-хъ класснаго народнаго училища. Все населеніе, отъ мала до велика, узнавши, что предсѣдатель пріѣзжаетъ прощаться, пришло проститься. Всѣ лавки были заперты, мѣстечко приняло праздничный видъ. Когда подъѣхалъ г. Озмидовъ, вся команда выстроилась во главѣ съ начальниками и всѣми членами общества, потомъ попрощался со всѣми, пожелали одинъ другому всего хорошаго, а общество пожарной команды пожелало отъѣзжающему счастливаго пути, и скорѣйшаго возвращенія цѣлымъ и невредимымъ.

Послѣ этого Любавичское еврейское общество пожелало попрощаться съ земскимъ начальникомъ.

Г. Озмидовъ, зайдя въ еврейское 2-хъ классное народное училище, былъ встрѣченъ учениками и ученицами, во главѣ съ учителями; дѣти пропѣли «Боже, Царя храни», потомъ представители Любавичскаго еврейскаго общества поднесли ему псалтирь, въ русскомъ переводѣ, и пожелали счастливаго пути, побѣды надъ врагомъ Россіи и возвращенія на родину, а также поднесли сочувственный адресъ. Г. Озмидовъ простился со всѣми сердечно и уѣхалъ, напутствуемый лучшими пожеланіями.

М. К.

Намъ пишутъ изъ м. **Бѣлыничъ**, что тамъ 31 октября состоялось освященіе вновь прекрасно отремонтированнаго приходскаго храма, благодаря старанію мѣстнаго священника о. Антонія Чудовича и доброхотному пожертвованію прихожанъ и купца Козлова, купившаго цѣнное паникадило. Храмъ этотъ по красотѣ не уступитъ городскому. Тамъ теперь есть, гдѣ молиться, было-бы только усердіе, но при такихъ чудныхъ хорахъ пѣвчихъ, какъ въ монастырѣ и приходской церкви—недостатка въ желающихъ помолиться нѣтъ и не будетъ. Освященіе совершалъ архимандритъ Бѣлыничскаго монастыря о. Алипій. Ремонтъ храма обошелся до 1000 рублей.

Намъ сообщаютъ о курьезной кражѣ пары стоечныхъ лошадей на дняхъ изъ конюшни Тетеринскаго волостнаго правленія. Тетеринскій писарь праздновалъ именины свои и въ гости къ нему на стоечныхъ лошадяхъ пріѣхалъ Бѣлыничскій волостной писарь; паны гуляли, глядя на нихъ загуляли и кучера, а воры лошадокъ изъ конюшни тѣмъ временемъ увели. Содержатель стойки еврей требуетъ отъ писаря уплаты ему 400 рублей за лошадей, «не имѣлъ, молъ, права въ чужую волость не по дѣлу службы ѣздить», а писарь склоненъ думать, что въ дѣлѣ пропажи лошадей дѣйствовала рука того, кто былъ не доволенъ поѣздкой писаря на именины, и кто виноватъ не извѣстно, а лошадокъ нѣтъ, и съ именинъ плохо было возвратиться. Странный воръ—мѣстныхъ стоечныхъ лучшихъ лошадей не уворовалъ, а чужихъ.

ПО РОССІИ.

— Государь Императоръ на всеподданнѣйшемъ докладѣ Министра Внутреннихъ

дѣлъ съ представленіемъ вѣрноподданническаго адреса кобелякскаго, Полтавской губерніи, уѣзднаго земскаго собранія Всемилостивѣйше соизволилъ начертать: «*Прочелъ съ удовольствіемъ*».

Означенный адресъ былъ слѣдующаго содержанія: «Всемилостивѣйшій Государь, въ сердечномъ попеченіи о нуждахъ Державы, Тебѣ угодно было ободрить земство, призванное Державнымъ Дѣдомъ Твоимъ на великій, мирный трудъ благоустройства мѣстной жизни на началахъ самоуправленія. Это высокое довѣріе къ нашему труду, услышанное нами изъ устъ министра внутреннихъ дѣлъ, переполняетъ наши сердца чувствами глубокой преданности, любви и готовности трудиться, не щадя силъ своихъ, во вверенномъ намъ дѣлѣ. Вѣримъ, что живыя силы земства оправдаютъ Твое довѣріе; вѣримъ, что великое единеніе управленія и самоуправленія подъ Державнымъ Скипетромъ проведетъ неувядаемой славой Твое, Самодержавный Государь, царствованіе».

(Прав. В. № 255).

— 9 ноября въ Двинскѣ къ пріѣзду генерала Вотьянова, бывшаго командира 16 арм. корпуса, нынѣ члена военнаго совѣта, за неимѣніемъ въ городѣ мѣста, могущаго помѣстить всю дивизію, были собраны всѣ офицеры, всѣ фельдфебели и унтеръ-офицеры и по нѣсколько человѣкъ нижнихъ чиновъ отъ каждаго полка 25 пѣх. дивизіи.

Генералъ Вотьяновъ обратился къ нимъ съ рѣчью такого же содержанія, какъ въ г. Витебскѣ, затѣмъ отдѣльно гг. офицерамъ между прочимъ сказалъ приблизительно слѣдующее:

"Заграничные критики говорятъ, что мы не были подготовлены къ войнѣ, что у насъ нѣтъ стратеговъ, трубятъ о нашихъ ошибкахъ и промахахъ. Пусть такъ. Вотъ что мы можемъ сказать имъ въ отвѣтъ: дать такіе бои, какъ подъ Ляояномъ и Шахэ и оставить такъ Портъ-Артуръ подъ силу только одной русской арміи".

Въ Могилевѣ, гдѣ расположена 1-ая бригада 41 пѣх. дивизіи, генераломъ Вотьяновымъ была послана телеграмма слѣдующаго содержанія: "Очень сожалѣю, что не могу лично проститься и поздравить всѣхъ съ настоящимъ походомъ. Увѣренъ, что славные историческіе полки Александропольскій и Ахалцыхскій удержатъ свою славу. Наилучшія всѣмъ пожеланія отъ любящаго ихъ бывшаго начальника. *Вотьяновъ*".

— **Къ реформѣ положенія 2 апрѣля.** Предсѣдатель волынской губернской земской управы г. Свѣшниковъ подалъ лично 20 октября на имя министра внутреннихъ дѣлъ пространную докладную записку, въ которой проводитъ мысль, что для успѣшности земскихъ земскихъ работъ хотя бы въ узкихъ рамкахъ полож. 2 апр. необходимо внести въ него сейчасъ же поправку въ смыслѣ предоставленія уѣздамъ права самообложенія, составленія самостоятельныхъ по каждому уѣзду отдѣльныхъ бюджетовъ и учрежденія уѣздныхъ, особо отъ общегуберной, кассъ. Записка была принята для передачи г. министру начальникомъ главнаго управленія по дѣламъ мѣстнаго хозяйства г. Эллеромъ, который отнесся къ проекту предсѣдателя весьма сочувственно, но замѣтилъ, что практическое осуществленіе его стоитъ въ тѣсной зависимости отъ расширенія самаго положенія 2 апр. до предѣловъ обще-земскаго положенія и что вопросъ этотъ сейчасъ стоитъ на очереди и въ недалекомъ будущемъ, надо полагать, будетъ разрѣшенъ въ положительномъ смыслѣ. Иными словами, что и нашъ обойденный край можетъ ждать введенія у себя такого же земскаго положенія, какъ и въ центральныхъ губерніяхъ.

ТЕЛЕГРАММЫ

Телеграммы Россійскаго Агентства.

Получены 15 ноября въ 7 ч. вечера.

ПЕТЕРБУРГЪ. (Военная). Въ виду вреднаго направленія газеты «Право», министръ внутреннихъ дѣлъ опредѣлилъ объявить первое предостереженіе.

ХУАНЬША. 15 ноября. Сегодня на позиціяхъ безъ перемѣны.

МУКДЕНЪ. 15 ноября. Седьмой резервный японскій полкъ обстрѣливаетъ отрядъ Ренненкампфа, потери японцевъ очень велики.

— 15 ноября. Во исполненіе указа императрицы вице-король провинціи Хуаньхо поспѣшилъ пріобрѣсти комплектъ европейской формы для своихъ войскъ, обрѣзалъ у солдатъ косы; мѣра не вызвала неудовольствія.

Изъ Шанхая сообщаютъ, что японцы потеряли всякій кредитъ, новые займы не удаются.

БАЛТА. Убійцы семьи Закшевичъ, арестованы въ Николаевѣ.

ДАДЗИПУ. 14 ноября, ночью близъ Нанчанза замѣчены японцы, рывшіе окопы и подступы къ нашей позиціи. 11 выстрѣловъ мортирной батареи заставили японцевъ бросить работу и спасаться. Въ послѣдніе дни японцы безпокоили наши передовые посты, занимая кумирни въ деревнѣ Нанчанза, изъ каменной кумирни били на выборъ по нашимъ постамъ; сегодня, вечеромъ, воспользовавшись темнотою, стрѣлки пробрались въ Нанчанзу, подъ ихъ прикрытіемъ саперы перваго батальона взорвали ненавистную кумирню; совершивъ дѣло, маленькій отрядъ отступилъ на свои позиціи, потерявъ одного стрѣлка раненымъ.

РАЕВКА. Поѣздомъ прослѣдовали изъ Харбина въ Москву 20 душевно-больныхъ и раненыхъ нижнихъ чиновъ, въ спеціально приспособленныхъ вагонахъ.

— Военные чины стрѣлковой бригады, идущей на Дальній Востокъ, снабжены теплымъ вязанымъ бѣльемъ, шинелями, полушубками, суконными одѣялами, валенками, рукавицами, папахами, башлыками; перевозятся въ товарныхъ вагонахъ, хотя и оборудованныхъ ярусными нарами, соломенными матами и желѣзной печкой, но большей частью не обитыхъ войлокомъ, съ очень холоднымъ поломъ; говорятъ, что въ Челябинскѣ эти вагоны будутъ сдѣланы болѣе теплыми.

ДУВРЪ. 14 ноября. (Рейтеръ). Четыре или пять судовъ дополнительнаго отряда Балтійской эскадры сегодня въ Ламаншѣ; въ ночь на 14 ноября стояли на якорѣ у Дувра, погода туманная.

Получены 15 ноября въ 9 ч. вечера.

(Военная). МУКДЕНЪ. (Рейтеръ). Неожиданная дѣятельность русскихъ, послѣ потерь при Шахэ, доказываетъ, что японцамъ не удалось помѣшать сосредоточенію большихъ русскихъ силъ; до наступленія весны русскіе сдѣлали безполезной стратегію японцевъ во время перваго занятія Манчжуріи: весною ожидаютъ ожесточеннаго боя; китайскія власти начинаютъ принимать мѣры по подвозу хлѣба съ сѣвера къ складу, въ его особыхъ помѣщеніяхъ для удовлетворенія мѣстныхъ нуждъ.

ШАНХАЙ. (Рейтеръ). Недавно возбуждено чрезъ мѣстнаго японскаго консула ходатайство о разрѣшеніи отправить въ Артуръ судно съ медикаментами и хирургическими инструментами. Вчера консулъ сообщилъ, что японская военная власти этого не могутъ допустить, но, въ случаѣ необходимости, японцы сами пошлютъ медикаменты.

ЧИФУ. (Рейтеръ). Захваченъ пароходъ съ съѣстными припасами, пытавшійся пройти въ Артуръ.

ТОКІО. (Рейтеръ). Вчера состоялось собраніе конституціоналистовъ-прогрессистовъ, составляющихъ преобладающее большинство. Въ палатѣ депутатовъ приняты единодушно одинаковыя резолюціи съ выраженіемъ непреклонной рѣшимости вести до конца войну, чего бы ни стоило; о принятіи финансовыхъ проектовъ правительство почти обезпечено.

ВАШИНГТОНЪ. (Рейтеръ). Въ дипломатическихъ кругахъ всѣмъ извѣстно, что русское и японское правительства соперничаютъ въ стараніяхъ пріобрѣсти въ американскихъ верфяхъ подводныя лодки и миноносцы; полагаютъ, что обѣ державы находятся въ молчаливомъ согласіи по этому поводу.

— (Рейтеръ). Утверждаютъ, что Соединенные Штаты примутъ дружественное участіе въ улаженіи Гульскаго инцидента, назначивъ одного изъ высшихъ морскихъ офицеровъ членомъ комиссіи. Общественное мнѣніе прочитъ адмирала Деве. Рѣшеніе будетъ принято быстро, тотчасъ по полученіи формальнаго приглашенія со стороны Великобританіи и Россіи.

КАЗАНЬ. Въ ознаменованіе дня рожденія Наслѣдника Цесаревича университетъ освобождаетъ въ текущемъ году отъ платы 20 студентовъ.

Получены 16 ноября въ 8 час. утра.

ПЕТЕРБУРГЪ. (Военная). **Всеподданнѣйшая телеграмма генералъ-адъютанта Куропаткина на Имя Его Императорскаго Величества, отъ 14 ноября 1904 г.** По полученнымъ за ночь донесеніямъ наступленіе японцевъ у Циньхечена вчера до 4-хъ часовъ дня носило характеръ не рѣшительный и было нашимъ огнемъ остановлено; не смотря на то, что бой продолжается уже три дня, войска наилучшимъ образомъ настроены. Другихъ донесеній о боевыхъ столкновеніяхъ въ ночь на 14 ноября не поступало. Объ изложенномъ Всеподданнѣйше доношу Вашему Императорскому Величеству.

(Военная). МУКДЕНЪ. 15-го ноября. (Соб. кор.). Говорятъ, что японцы нанимаютъ въ Цзинчжоу артели землекоповъ.

Въ Тянцзунъ-Гоубанцзы обыскиваютъ пріѣзжающихъ изъ Инкоу, запрещая вывозить болѣе десяти лань серебра. Въ Аньдунѣ, Дагушанѣ, Фынхуаченѣ, Инкоу и отчасти въ Ляоянѣ, японцы замѣняютъ гарнизоны слабосильными командами. Главныя усилія направляются на Артуръ. Къ западу отъ желѣзной дороги японцы демонстративно передвигаютъ кавалерію. Вчера ночью была отбита атака японцевъ на Линшинпу.

ЛОНДОНЪ, 15 ноября. (Рейтеръ). Въ письмѣ къ ливерпульской торговой палатѣ относительно контрабанды, Лансдоунъ говоритъ, что онъ не можетъ прибавить ничего важнаго къ опубликованнымъ уже заявленіямъ его по этому вопросу. Англія по прежнему поддерживаетъ взглядъ, что уголь, хлопокъ и машины не могутъ быть признаны безусловной контрабандой. До сихъ поръ Россія никогда не имѣла въ виду разсматривать уголь условной контрабандой, также она не соглашалась на представленія, сдѣланныя великобританскимъ посломъ относительно сырого хлопка; что касается машинъ, оказавшихся на англійскомъ пароходѣ «Калхасъ», подтверждаетъ мнѣніе, что машины подлежатъ конфискаціи въ томъ случаѣ, если доказано будетъ, что онѣ были предназначены на военныя нужды. Англійское правительство заявило уже, что оно не считаетъ себя обязаннымъ признавать рѣшенія высшаго призового суда, которыя могутъ оказаться не согласными съ принципами, признаными и установленными международнымъ правомъ. Оно будетъ энергично поддерживать претензіи англійскихъ подданныхъ, интересы которыхъ пострадали. Вслѣдствіе подобныхъ рѣшеній, слѣдуетъ вспомнить до времени преподанія Россіей своимъ морскимъ офицерамъ новыхъ указаній, что въ сентябрѣ офицеры эти никогда не пользовались правомъ осмотра въ такой формѣ, на которую Англія могла-бы справедливо жаловаться. Лансдоунъ прибавляетъ, что переписка о контрабандѣ, происходившая между обоими правительствами, будетъ скоро опубликована. Лансдоунъ обратился къ палатѣ судовладѣльцевъ, къ торговымъ палатамъ и другимъ обществамъ съ письмомъ относительно обязательствъ, налагаемыхъ на владѣльцевъ судовъ къ сохраненію нейтралитета во время Русско-Японской войны. Въ письмѣ перечислены кары, которымъ подвергаются судовладѣльцы, нарушившіе постановленія закона, называемаго «форейнъ энлистментъ экты» 1874 г.

Получены 16 ноября въ 8 ч. 20 м. утра.

МУКДЕНЪ, 15 ноября. (Военная). (Соб. кор.). Говорятъ, добавочный призывъ запасныхъ вызвалъ сильное неудовольствіе на островѣ Кіу-Сіу и Осыки. Вѣроятно поэтому армія Куроки пополнена не обученными рекрутами. По слухамъ, около Хайцену выставлены осадныя орудія стараго типа.

ОДЕССА, 15 ноября. Командующій третьей манчжурской арміей баронъ Каульбарсъ сегодня отбылъ въ Мукденъ. Барона сопровождаютъ десять офицеровъ его, штаба сформированнаго въ Одессѣ.

ТОКІО, 14 ноября. (Рейтеръ). Тѣла двухъ русскихъ матросовъ погребены.

НАГАСАКИ, 8 ноября. Изъ двухъ сотъ раненыхъ, взятыхъ съ „Рюрика", пять умерли, всѣ остальные выздоравливаютъ.

ТОКІО, 15 ноября. (Рейтеръ). Сегодня собрался парламентъ; офиціальное открытіе тронной рѣчью микадо послѣдуетъ завтра.

ЛОНДОНЪ. 15 ноября. Агенствомъ Рейтера получено письмо изъ Пешавера отъ 24 ноября: По извѣстіямъ изъ Кабула, видно, что эмиръ рекомндовалъ бдительность губернаторамъ пограничныхъ областей, онъ усиливаетъ войска, предназначенныя для охраны границы, посылаетъ подкрѣпленія въ количествѣ 20000 въ Герашъ и Шербургъ. 15 ноября почтовый пароходъ, пришедшій днемъ, встрѣтилъ въ девять часовъ утра, въ двадцати миляхъ къ юго-востоку отъ Старнойнта, русскій отрядъ крейсеровъ и миноносцевъ, шедшій на западъ.

Получены 16 ноября въ 9 ч. утра.

ПЕТЕРБУРГЪ. (Военная) **Всеподданнѣйшая телеграмма генералъ-адъютанта Куропаткина на Имя Его Императорскаго Величества отъ 14 ноября 1904 г.** По полученному изъ отряда у Цинхочена донесенія отъ 7 часовъ утра сего числа, ночь прошла спокойно; съ 6 съ половиной часовъ утра противникъ возобновилъ наступленіе, и на лѣвомъ флангѣ въ 7 час. началась ружейная перестрѣлка. Съ 12 ноября до вчерашняго вечера отрядъ потерялъ всего 11 убитыхъ и 62 нижнихъ чиновъ раненыхъ, сверхъ того есть не мало раненыхъ, пожелавшихъ остаться въ строю. Потеря японцевъ, по мнѣнію начальника отряда, значительны. Нами взято болѣе ста японскихъ ружей. По отличіямъ на мундирахъ убитыхъ, противъ центра и праваго фланг. отряда дѣйствовалъ 7-й резервный полкъ. 13-го ноября, вечеромъ, въ центрѣ нашего расположенія на Шахе штабсъ-капитанъ Маньковскій съ 73 охотниками своей роты, ползкомъ пробрался въ сторожевое охраненіе противника и лично захватилъ въ плѣнъ японскаго унтеръ-офицера, вышедшаго на свой постъ. По крику плѣннаго остальные люди поста бѣжали, потерявъ двухъ ранеными; вслѣдъ за постомъ бѣжали и работавшія на позиціи двѣ роты японцевъ.

Рѣдкій артиллерійскій огонь открывался сего числа по окопнымъ работамъ японцевъ.

Объ изложенномъ всеподданнѣйше доношу Вашему Императорскому Величеству.

— **Телеграмма генералъ-лейтенанта Сахарова въ главный штабъ отъ 15 ноября 1904 года.** Возобновившееся съ 14 ноября съ утра наступленіе японцевъ противъ отряда у Цинхечена остановлено было нашимъ артиллерійскимъ огнемъ и ружейнымъ. Къ 6 час. вечера бой затихъ, причемъ ближе 600 шаговъ противнику ни гдѣ не удалось подойти. Среди боя поднялась пурга, пріостановившая боевыя дѣйствія. Когда около 3 часовъ дня погода прояснилась, обнаружено, что былъ обходъ праваго фланга нашей позиціи; не успѣвшія выйти изъ ущелья 3 роты противника мѣткимъ огнемъ нашихъ 4 орудій были вынуждены отступить. Потери наши за вчерашній день небольшія, взятые въ плѣнъ японцы имѣютъ фуфайку, мундиръ съ чехломъ и пальто хорошаго верблюжьяго сукна съ мѣховымъ воротникомъ.

— 14 ноября, вечеромъ, охотничьи команды подъ начальствомъ капитана Котлубая заняли деревню Камганцзы впереди Путиловской сопки, и удерживали ее за собой въ теченіе 20 минутъ подъ сильнымъ ружейнымъ огнемъ, пока не было заложено снаряда подъ крѣпкое зданіе, служившее противнику редюитомъ, изъ котораго японцы постоянно близкимъ огнемъ изъ ружей обстрѣливаютъ наши сторожевые посты. По отходѣ нашихъ командъ, кумирня была взорвана, а деревня Нанганцзы и прилежащій къ ней оврагъ, который тотчасъ, по отходѣ нашихъ командъ, занятъ былъ значительными силами противника, обстрѣлянъ нами; у насъ раненъ одинъ нижній чинъ. О боевыхъ дѣйствіяхъ въ ночь на 15 ноября донесеній не поступало.

СОДЕРЖАНІЕ:

Дѣйствія правительства.
Будутъ-ли устроены проводы для войскъ. Н. Озерова.
Къ войнѣ.
Высочайшая благодарность.
Фельетонъ.—Въ Портъ-Артуръ.
Мѣстный отдѣлъ.
Временное прекращеніе занятій въ Могилевскомъ женскомъ училищѣ духовнаго вѣдомства по случаю эпидеміи.—I.
Корреспонденціи.
По Россіи.
Телеграммы Россійск. Телеграф. Агенства.
Объявленія.

Редакторъ Н. Озеровъ.

ОБЪЯВЛЕНІЯ.

Ссудная касса купца Гуслицера, Днѣпровскій проспектъ д. Лурьи, симъ объявляется, что 30 сего ноября, въ помѣщеніи ссудной кассы, будетъ производиться аукціонная продажа просроченныхъ закладовъ, заложенныхъ по 1 Декабря 1903 г., въ томъ числѣ №№ 12253, 12706 и 13143, оцѣненные выше 100 р. каждый. Торгъ начнется съ 12 часовъ дня.
№ 257. 1—1.

ЗУБОЛЕЧЕБНЫЙ КАБИНЕТЪ
М. Зандберга.
Леченіе, пломбированіе, удаленіе зубовъ, искуственные зубы. Совѣты по гигіенѣ зубовъ.
ПРІЕМЪ ЕЖЕДНЕВНО.
№ 108. *Могилевъ губ. домъ Бобовика.* 10—6

ЗУБНОЙ ВРАЧЪ
Д. ЛИВСТЕРЪ,
Большая Садовая д. Зильбермана, противъ дома Бобовика.
Пріемъ больныхъ съ 10—1 часу дня и отъ 2—5 производ. леченіе, пломбированіе, вставленіе зубовъ и челюстей, фарфоровыя и золотыя коронки.
№ 242. 10—3

Въ оптическомъ магазинѣ
Б. МЕНДЕЛЬСОНА,
въ губ. гор. Могилевѣ,
по Большой садовой ул., въ д. Бобовика, получены для гг. военныхъ: походныя очки съ желтыми стеклами, антифотогеническій холстъ, употребляемый на подкладки подъ фуражки для предохраненія отъ солнечнаго удара, компасы, призматическіе бинокли Цейсса и Буша и обыкновенные бинокли, твердый спиртъ и карманныя огнива.
Оптикъ-механикъ Б. Мендельсонъ.
№ 244. 4—3

Принимается подписка на новое изданіе
стѣнныхъ таблицъ картинъ
Первая помощь въ несчастныхъ случаяхъ до прибытія врача.
(15½×10 верш.) въ краскахъ. Подъ редакціей Профессора Г. И. Турнера. Акварели академика Н. С. Самокиша.
По подпискѣ цѣна за всѣ 8 таблицъ—2 р. 50 к. По выходѣ всего изданія цѣна будетъ повышена. Въ отдѣльной продажѣ цѣна каждой таблицы—40 коп.
Вышло въ свѣтъ 4 листа. Изданіе будетъ закончено къ 1-му декабря сего года. Подписка принимается въ складѣ художественныхъ изданій Общины Св. Евгеніи Краснаго Креста, С.-Петербургъ, Морская, 38.
Вышелъ новый каталогъ открытыхъ писемъ Краснаго Креста. 3—3

ЗИМНІЙ ТЕАТРЪ.
товарищество русско-малорусскихъ артистовъ подъ распорядительствомъ
О. З. СУСЛОВА
СЕГОДНЯ, 16-го НОЯБРЯ 1904 ГОДА
съ участіемъ извѣстн. артистовъ Е. Ф. Зарницкой, Л. Я. Манько и О. З. Суслова
представлено будетъ извѣстная пьеса
„ДОКИ СОНЦЕ ЗІЙДЕ РОСА ОЧИ ВЫІСТЬ"
драма въ 4 д., соч. М. Л. Кропивницкаго.
Въ непродолжит. времени состоится БЕНЕФИСЪ артистки Е. Ф. ЗАРНИЦКОЙ
Готовится къ пост. малорусская опера „КАТЕРЫНА"
опера въ 3 д., соч. Ар—съ (пит. Г. Шевченко).
Начало въ 8 час. вечера.
№ 246. Отвѣтственный распорядитель и режиссеръ О. З. Сусловъ.

На время ОТКРЫТЪ магазинъ П. Е. СОЛОВЬЕВА
въ Могилевѣ губерн. на Дворянской улицѣ домъ Эйдельмана, противъ бульвара.
Честь имѣю извѣстить почтеннѣйшую публику гор. Могилева и его окрестностей, что мною привезенъ ГРОМАДНЫЙ ВЫБОРЪ
ЯРОСЛАВСКАГО ПОЛОТНА, столоваго и постельнаго бѣлья, а также и бумажный товаръ Саввы Морозова сынъ и Комп. для продажи по его фабр. цѣнѣ
Надѣюсь, что почтеннѣйшая публика не оставитъ мой магазинъ своимъ посѣщеніемъ, а я, съ своей стороны, оправдаю довѣріе моихъ покупателей, какъ качествомъ товаровъ такъ и ДЕШЕВИЗНОЙ ЦѢНЪ.
Если товаръ купленный въ моемъ магазинѣ, почему-либо не понравится, то въ теченіе 3-хъ дней принимается обратно и обмѣнивается на другой.
218. ЦѢНЫ ФАБРИЧНЫЯ. Съ почт. П. Е. Соловьевъ. 10—7

АРОМАТИЧЕКІЯ ЛЕПЕШКИ
ДЛЯ КРѢПКИХЪ НАПИТКОВЪ и ЛИМОНАДОВЪ
ГЛЕШКЕ и ВИДНЕРЪ.
Фабрика: С.-Петербургъ, Стремянная улица, № 22.
Продаются во всѣхъ аптекарскихъ магазинахъ въ С.-Петербургѣ и провинціи.
№ 14 ЦѢНА: Водочныхъ и Ликерныхъ по 15 коп. Лимонадныхъ по 10 коп. 12—11

Настоящій номеръ отданъ на почту и разносчикамъ въ 3 часа дня.

Дозволено цензурою 15 ноября 1904 года.
Губ. гор. Могилевъ, типографія Губернскаго правленія.

№ 110. Четвергъ, 18-го Ноября 1904 года. Годъ изданія 66. № 110.

МОГИЛЕВСКІЯ ГУБЕРНСКІЯ ВѢДОМОСТИ.

Подписка принимается въ Могилевѣ—въ губернской типографіи, въ магазинѣ общества потребителей, и въ книжныхъ магазинахъ Сыркина и Іоффе, писчебумажныхъ магазинахъ де-Ноткина, І. Л. Шнкъ, и въ парфюмерномъ магазинѣ Зандберга. Розничная продажа производится тамъ же. Въ Гомелѣ подписка и розничная продажа «Мог. Губ. Вѣд.» производится въ кн. маг. Я. Г. Сыркина, въ Оршѣ въ кн. маг. Левія Левина и въ другихъ городахъ въ книжныхъ магазинахъ.

За частныя объявленія, помѣщаемыя въ «Губ. Вѣд.» назначена плата отъ строки петита въ столбцѣ: за 1 разъ 10 к., за 2 раза 16 к. и за 3 раза 20 коп.

ЧАСТЬ НЕОФФИЦІАЛЬНАЯ.

ИЗДАНІЕ ВТОРОЕ.

Газета общественная и литературная.

Выходитъ по вторникамъ, четвергамъ и субботамъ.

свыше-же 3 разъ по 5 к. за каждый разъ и каждую строку петита въ столбцѣ а за объявленія передъ текстомъ плата удваивается.

УСЛОВІЯ ПОДПИСКИ: 1) На газету «Могилевскія Губернскія Вѣдомости изданіе второе» цѣна 4 рубля въ годъ (для сельскихъ обществъ и начальныхъ сельскихъ училищъ 3 руб.), на полгода 2 руб. (для сельскихъ обществъ и начальныхъ сельскихъ училищъ 1 р. 50 к.) на три мѣсяца 1 р. 50 к.

2) На оффиціальное изданіе «Могилевскія Губернскія Вѣдомости» (1 разъ въ недѣлю) 3 рубля въ годъ.

3) На оба изданія вмѣстѣ 6 руб., на полгода 3 руб. на три мѣсяца 2 р.

По соглашенію Могилевскаго Губернатора съ Попечителемъ Виленскаго учебнаго округа и Епархіальнымъ Преосвященнымъ, второе изданіе «Мог. Губ. Вѣд.» допущено къ обращенію въ народныхъ читальняхъ и библіотекахъ Могилевско губ.

Всѣ телеграммы,
поступившія въ редакцію до двухъ часовъ дня 18 ноября помѣщены въ настоящемъ номерѣ.

Могилевскій Городской Голова считаетъ долгомъ довести до всеобщаго свѣдѣнія, что Городскимъ Управленіемъ предположено приготовить для нижнихъ воинскихъ чиновъ, выступающихъ съ 21 сего ноября на Дальній Востокъ небольшіе подарки, которые будутъ переданы въ воинскія части. Желающіе присоединиться своими пожертвованіями могутъ заявить объ этомъ кассиру Городской Управы, которому порученъ и пріемъ денегъ на этотъ предметъ.

СОДЕРЖАНІЕ:

Дѣйствія правительства.
Проводы войскъ изъ Могилева 18 ноября 1904 года.
Къ войнѣ.
Мѣстный отдѣлъ.
Фельетонъ. — Примиреніе. Оригинальный японскій разсказъ.
Къ проводамъ войскъ.
Стихотвореніе Е. И. Бѣленькаго.
Прощальный привѣтъ 1-й бригадѣ 41-й пѣх. дивизіи.
Письма въ редакцію.
По Россіи.
Пребываніе въ Витебскѣ Высокопреосвященнаго Флавіана.
Памятка войны.
Театръ и музыка.
Телеграммы Россійск. Телеграф. Агенства
Почтовый ящикъ.
Объявленія.

ДѢЙСТВІЯ ПРАВИТЕЛЬСТВА.

ВЫСОЧАЙШАЯ НАГРАДА.

Государь Императоръ, по всеподданнѣйшему докладу Синодальнаго Оберъ-Прокурора, согласно опредѣленію Святѣйшаго Синода, Всемилостивѣйше соизволилъ, 8 текущаго ноября, на награжденіе, за 50—лѣтнюю службу, золотою медалью, съ надписью „за усердіе", для ношенія на шеѣ на Анненской лентѣ: псаломщика Свято-Духовской церкви села Высокаго Оршанскаго уѣзда, Петра Хруцкаго.

ДВИЖЕНІЕ ПО СЛУЖБѢ.

По Могилевской Казенной Палатѣ.

Постановленіемъ Казенной Палаты, состоявшимся 30 октября 1904 г., кассиръ I разряда Могилевскаго Казначейства колл. асс. Хрулинскій-Бурко опредѣленъ съ 1 ноября 1904 г. исправляющимъ должность Чаусскаго Казначея.

Перемѣны по службѣ.

По Могилевскому Акцизному Управленію.

Назначаются: Старшіе штатные контролеры губ. секр. 2-го округа Александръ Будзиловскій и 3 округа Георгій Оболонскій младшими помощниками Надзирателя, первый въ 1 округъ, послѣдній во 2 округъ; младшіе штатные контролеры губ. секр., 2 округа Викторъ Юрьевъ и 6 округа Карлъ Вольманъ старшими штатными контролерами тѣхъ же округовъ, всѣ четверо съ 16 ноября 1904 года.

Проводы войскъ изъ Могилева 18 ноября 1904 года.

Къ 10 часамъ утра на соборной площади и части прилегающаго къ ней Днѣпровскаго проспекта выстроились полки: 161 Александропольскій и 162 Ахалцыхскій, со знаменами и музыкой.

На устроенный предъ соборомъ помостъ вошелъ преосвященный владыка Стефанъ, епископъ Могилевскій и Мстиславскій съ двумя архимандритами и многочисленнымъ духовенствомъ. Предъ началомъ молебствія нашъ архипастырь обратился къ предстоящимъ офицерамъ, во главѣ съ начальникомъ бригады ген.-маіоромъ Эллiотомъ и полковыми командирами полковниками Просинскимъ и Гавриловымъ съ слѣдующею рѣчью:

«Христолюбивые воины!

Настала и ваша очередь идти на подвигъ ратный за честь и достояніе отечества, за славу святой непобѣдимой Руси и ея Самодержцевъ, за вѣру христіанскую.

Врагъ нашъ, коварный японецъ, задумалъ не только лишить насъ выхода изъ нашего дома — Сибири въ Тихій океанъ, не только отнять у насъ ворота къ этому океану, твердыню нашу—Портъ-Артуръ, но отнять у насъ и самый этотъ запасный домъ нашъ—великую обширную Сибирь. Онъ позавидовалъ ея обширнымъ плодороднымъ полямъ, на которыя переселяется избытокъ нашего населенія, ея дремучимъ лѣсамъ, полнымъ дорогихъ пушныхъ звѣрей, ея широкимъ и длиннымъ рѣкамъ, полнымъ всякой рыбы, ея нѣдрамъ земнымъ, таящимъ въ себѣ и золото и другіе всякіе металлы и самоцвѣтные камни и каменный уголь, ея великому желѣзнодорожному пути, соединяющему два великихъ океана. Позавидовавъ же, онъ задумалъ все это отнять, сыновъ же великой Россіи, живущихъ тамъ, обратить въ своихъ рабовъ, а достояніе Церкви Христовой заполнить своими мерзкими идолами. Онъ, японецъ, подобно разбойнику и татю, коварно напалъ на наши суда, охранявшіе наше достояніе, вторгнулся въ занимаемые нами предѣлы и, пользуясь малочисленностію тамъ нашего войска, мечталъ уже побѣдоноснымъ шествіемъ направиться изъ Манджуріи чрезъ всю Сибирь и чуть не въ Москвѣ взять съ насъ тяжкую дань и заставить принять унизительныя условія постыднаго для насъ мира. Коварный японецъ вспомнилъ времена Чингисъ-Хана и своихъ предковъ монголовъ, терзавшихъ святую Русь цѣлыхъ два вѣка, пившихъ ея кровь, бравшихъ съ нея богатую дань, пользовавшихся трудомъ ея народа и величавшихся надъ ея князьями и заставлявшихъ насъ видѣть князей въ каждомъ послѣднемъ татаринѣ. Но Богъ не попустилъ прежняго униженія святой Руси, крѣпкой теперь единою властью Самодержавнаго Царя. Его мановеніемъ, стальной щетиною сверкая, двинулись на встрѣчу врагу полки нашего храбраго воинства, и оно не долго дало торжествовать наглому потомку свирѣпаго Могола. Правда, оно отходило, пока его было еще слишкомъ мало, но отходило, доблестно защищая каждую пядь земли, обезсиливая врага и нанося ему тяжкія потери. Теперь кончилось движеніе врага впередъ: онъ стоитъ предъ нашею доблестною ратью и не смѣетъ двинуться далѣе. Придете вы, придутъ еще другіе воины изъ нашей обширной матушки Россіи, и вамъ останется гнать врага назадъ, торжествовать славную побѣду, закрѣпить и на грядущіе вѣка неприкосновенность предѣловъ Россіи отъ посягательствъ враговъ, утвердить отечество наше на теплыхъ берегахъ Великаго океана, открыть родинѣ нашей широкія двери на просторъ всемірной торговли, къ сбыту своихъ естественныхъ богатствъ и плодовъ своего труда на міровые рынки, а также и дать дорогу православію въ страны языческаго мрака и идольской смертной сѣни.

Самое трудное дѣло уже сдѣлано воинствомъ, ранѣе васъ пришедшимъ на поле брани и лишь ожидающимъ васъ, чтобы нанести врагу окончательный ударъ. Итакъ, настаетъ долгъ потрудиться и вамъ, стойко постоять за Батюшку Царя нашего Самодержавнаго, за Матушку Русь нашу православную, за Крестъ Христовъ и вѣру вселенскую. Да благословитъ Господь предстоящій вамъ подвигъ ратный за вѣру, Царя и отечество! Да будетъ благословенно выступленіе ваше отъ насъ и благословенъ приходъ вашъ на мѣсто ратныхъ подвиговъ! Да сіяетъ чело ваше непоколебимымъ мужествомъ и священною доблестью! Да слѣдуетъ за вами побѣда надъ коварнымъ врагомъ! Да знаютъ и разумѣютъ всѣ народы, что съ нами Богъ! За васъ горячія молитвы всей Россіи! Да пріиметъ Господь въ пренебесный свой жертвенникъ и наши моленія о васъ, защитникахъ святой Руси! Аминь.»

При многочисленномъ стеченіи народа предъ вынесенными изъ храма св. иконами Спасителя и Божьей Матери совершено было торжественное молебствіе при пѣніи архіерейскаго хора.

Послѣ молебствія, на которомъ присутствовалъ г. Начальникъ губерніи т. с. Н. М. Клингенбергъ, и установленнаго многолѣтія, городской голова Г. Н. Гортынскій, въ сопровожденіи гласныхъ, подошелъ къ бригадному генералу и обратился къ нему и окружавшимъ его полковымъ командирамъ и офицерамъ обоихъ полковъ съ слѣдующими словами: «Многолѣтняя стоянка въ Могилевѣ пѣхотной бригады сблизила и сроднила насъ съ нею. Нынѣ, по волѣ нашего Державнаго Вождя, вызванной исключительными событіями, Вамъ предстоитъ далекій походъ. Но эта разлука не разъединитъ насъ; наши мысли и чувства будутъ съ Вами; ваша невзгода—наша печаль; ваша радость — наше торжество. Моля Всемогущаго Бога о сохраненіи Вашей жизни на многія лѣта и о возвращеніи сюда увѣнчанными славою, присущею русскому воинству, просимъ Васъ, въ благословеніе отъ города, принять хлѣбъ соль и иконы Архистратига Михаила и Св. Георгія Побѣдоносца. Да будутъ они Вамъ помощниками въ ратномъ дѣлѣ на славу Нашего любвеобильнаго Царя и дорогой Россіи!»

Затѣмъ священникомъ о. Руженцовымъ были поднесены отъ прихожанъ Петропавловской церкви каждому полку иконы св. Серафима Саровскаго.

Наконецъ Преосвященный Владыка Стефанъ при пѣніи «Спаси Господи», гимнѣ «Коль славенъ» и колокольномъ звонѣ, въ сопровожденіи военнаго начальства обошелъ ряды войскъ со св. крестомъ и окропилъ солдатъ св. водою.

21 ноября отправляется въ путь первый эшелонъ бригады.

КЪ ВОЙНѢ.

Къ формированію второй и третьей манчжурскихъ армій и къ инциденту въ Сѣверномъ морѣ.

Подъ этимъ заглавіемъ г. А. Шмидтъ напечаталъ въ «Западномъ Вѣстникѣ» слѣдующія строки.

Изъ опыта настоящей войны окончательно выяснилось, что такія вспомогательныя техническія средства, какъ воздушныя обсерваторіи, безпроволочный телеграфъ, электричество, оптическая сигнализація, телефонъ и т. п. имѣютъ огромное значеніе и уже успѣли оказать войскамъ неоцѣнимыя услуги.

Мало того, выяснилось также, что эти новыя средства быстро примѣнились въ войскахъ и сдѣлались не только желательными, но и необходимыми.

Генералъ-маіоръ Максимовичъ, бывшій на театрѣ военныхъ дѣйствій съ 18 апрѣля, сообщилъ сотруднику «Моск. Вѣдом.» о громадномъ значеніи воздухоплавательныхъ частей на войнѣ. По словамъ ген. м. Максимовича, обходное движеніе арміи Куроки въ бою подъ Ляояномъ было обнаружено съ воздушнаго шара.

Маршалъ Ойяма въ свое время оффиціально доносилъ, что войска генерала Оку подъ тѣмъ-же Ляояномъ принуждены были безпрерывно мѣнять свои расположенія, такъ какъ русскіе воздушные шары висѣли надъ нимъ на подобіе «Домоклова меча» и производили на японцевъ деморализующее нравственное впечатлѣніе.

Электрическіе прожекторы во флотѣ и при веденіи ночныхъ боевъ, къ которымъ теперь прибѣгаютъ воюющія стороны во избѣжаніе громадныхъ потерь отъ современнаго огнестрѣльнаго оружія, сдѣлались первостепенною необходимостью въ арміяхъ. Сообщенія военныхъ корреспондентовъ изобилуютъ описаніемъ великолѣпныхъ дѣйствій нашихъ прожекторовъ, оставляющихъ свои позиціи въ полномъ мракѣ и заливающихъ расположеніе японцевъ ослѣпительными снопами свѣта.

Изъ сообщеній этихъ-же корреспондентовъ видно, что наши офицеры для корректированія стрѣльбы артиллеріи выдвигаются далеко впередъ за передовыя части и, забравшись укрыто на какой-нибудь удобный наблюдательный пунктъ съ телефонной трубкой въ рукахъ, указываютъ стрѣляющимъ батареямъ выгодныя цѣли и сообщаютъ о результатахъ пораженій.

Подобные факты приводятъ къ непреклонному заключенію, что дѣйствующія арміи должны быть въ изобиліи снабжены всѣми новѣйшими техническими средствами.

Ввиду формированія еще двухъ армій, не слѣдуетъ этого упускать изъ вида, тѣмъ болѣе, что комплектуются эти арміи изъ отличныхъ дѣйствующихъ корпусовъ и наша священная обязанность отправить ихъ въ блестящемъ состояніи и во всеоружіи техническихъ средствъ для успѣшнаго выполненія предстоящихъ боевыхъ задачъ и чтобы эти войска въ рѣшительную минуту и на рѣшительномъ пунктѣ имѣли бы во всѣхъ отношеніяхъ наилучшую техническую подготовку къ безповоротному удару, выдержать который противникъ былъ-бы уже не въ состояніи.

Если мы требуемъ отъ войскъ побѣдъ, такъ и съ своей стороны мы должны дать войскамъ всѣ средства для одержанія этихъ побѣдъ.

Представьте себѣ, что вдругъ, въ настоящей войнѣ наши войска вооружены были какими-нибудь ружьями, заряжающимися съ дула, или гладкоствольными пушками, стрѣляющими каменными ядрами. Былъ-бы полный и несомнѣнный разгромъ вооруженныхъ силъ.

Значитъ, чѣмъ лучше армія подготовлена технически, тѣмъ больше она имѣетъ шансовъ на успѣхъ.

Никакіе госпитали, никакіе хирурги или санитары, о которыхъ мы уже слишкомъ заботимся вѣдь не могутъ дать войскамъ побѣдъ. Они нужны тогда, когда армія находится въ боевомъ огнѣ.

Чѣмъ лучше мы снабдимъ арміи всѣми новѣйшими техническими средствами, тѣмъ скорѣе онѣ побѣдятъ врага и тѣмъ спокойнѣе мы можемъ быть у себя дома, такъ какъ только побѣды и обезпечиваютъ спокойную мирную жизнь, процвѣтаніе торговли и промышленности, являющіеся важнѣйшими рычагами на пути просвѣщенія и культуры.

Съ погромомъ арміи является погромъ государства съ неизбѣжными урѣзками территорій. Наша промышленность и торговля никогда не разовьется, если мы не будемъ имѣть выходовъ въ океаны, останемся все тѣмъ-же огромнымъ чудовищемъ съ пораженными щупальцами, не захватывающими открытыхъ портовъ въ океаны.

Вторая тихоокеанская эскадра ушла, а вѣдь за участь ея выболитъ все сердце, такъ какъ ей негдѣ даже остановиться для исправленія аварій, ей негдѣ запастись углемъ, безъ котораго она ни что иное, какъ безпомощный ребенокъ.

Сердце кровью обливается, какъ подумаешь обо всемъ этомъ.

Вѣдь года не прошло, какъ наши общественные дѣятели возмущались милитаризмомъ и ратовали за ограниченіе расходовъ на войска.

Небось теперь, когда нежданно-негаданно разгорѣлась война съ Японіей, а другая съ Англіей на носу, и прикусили языки и какъ постыдные трусы попрятались по своимъ норамъ съ физіономіями потерпѣвшихъ позорныя пораженія.

Вотъ когда приходится расчитываться за свои химерическія утопіи.

Нужно было помнить азбуку, что мощь и сила государства пока зиждется, къ сожалѣнію, исключительно только на штыкахъ и чѣмъ этихъ штыковъ больше, тѣмъ вѣрнѣе обезпечивается миръ. Если-бы мы держали на Дальнемъ Востокѣ въ мирное время не два корпуса, а двѣнадцать,—Японіи не пришло-бы и въ голову вести съ нами войну.

Сосредоточь въ Туркестанѣ полъ-милліонную армію и повѣрьте, инцидентъ въ Нѣмецкомъ морѣ не могъ-бы угрожать войной.

А что если наши малочисленныя арміи и флотъ потерпятъ пораженіе отъ соединенныхъ силъ Англіи и Японіи?

А что если непріятельскіе снаряды начнутъ рваться въ петербургскихъ кабинетахъ и въ вашихъ, читатели, домахъ? Кто будетъ виноватъ? А виноваты будутъ всѣ тѣ люди, которые ратовали за сокращеніе вооруженій, которые ратовали за сокращеніе расходовъ на войска. Конечно, найдутся сейчасъ-же тѣ, которые не преминутъ обвинить министерства и безотвѣтную казну; но позвольте, откуда-же казна возьметъ денегъ, когда мы ей ихъ не даемъ, когда мы сами-же препятствуемъ казнѣ тратиться на вооруженіе.

«Громъ не грянетъ, мужикъ не перекрестится», говоритъ русская пословица, но она также относится и къ нашей интеллигенціи и ко всѣмъ «толстосумамъ». Вотъ, напримѣръ, жаль пожертвовать на нужды войны какую-нибудь тысячу рублей, а вдругъ въ вашъ домъ на Невскомъ или на Морской ударитъ двѣнадцати-дюймовый непріятельскій снарядъ и разобьетъ вдребезги этотъ домъ, стоющій сотня тысячъ рублей. Спохватитесь, да будетъ поздно. Тутъ ничего нѣтъ невѣроятнаго, вѣдь война вещь капризная. Вспомните Москву...

Но посмотрите теперь на наши нищенскія пожертвованія на нужды войны и вы увидите, что онѣ совершенно не соотвѣтствуютъ средствамъ націи. Да, посмотрите на что идутъ эти пожертвованія на мѣшечки, кисетики, пакетики и т. п. мелочи въ ущербъ главному.

Тотъ же генералъ Максимовичъ говоритъ, что въ арміи ощущается недостатокъ въ телеграфныхъ и телефонныхъ сообщеніяхъ. Затѣмъ, теперь вѣдь не секретъ, что крѣпостное имущество посланной въ началѣ войны воздухоплавательной роты оказалось совершенно негоднымъ въ примѣненіи къ мѣстнымъ условіямъ и, когда генералу Куропаткину представили эту роту на осмотръ, онъ немедленно приказалъ часть имущества во главѣ съ двухсотъ-пудовой лебедкой отправить за ненадобностію въ Харбинъ.

Далѣе, — послали воздухоплавательный баталіонъ съ обыкновенными воздушными шарами, могущими дѣйствовать только до средней силы вѣтра, но не послали змѣйковыхъ аэростатовъ, дѣйствующихъ при всякой погодѣ, не послали туда также змѣевъ, дѣйствующихъ въ средній и сильный вѣтеръ, замѣняющихъ въ такихъ случаяхъ обыкновенные шары.

Ну, а что, если бы, во время Ляоянскаго боя нельзя было, вслѣдствіе вѣтра, поднять воздушные шары и командиръ X-го корпуса генералъ Случевскій, не поднявшись на шарѣ, остался при ошибочномъ мнѣніи о расположеніи японцевъ, а обходное движеніе арміи Куроки не было бы своевременно обнаружено? Неизвѣстно еще, что тогда вышло бы.

Словомъ, въ арміи ощущается недостатокъ въ техническихъ средствахъ. Но что-же сдѣлало наше общество въ этомъ направленіи? Да почти ничего, за немногими лишь исключеніями. Такъ, въ редакціи «Новаго Врем.» есть нѣкоторыя пожертвованія на змѣйковые аэростаты; въ Одессѣ въ теченіе нѣсколькихъ дней въ распоряженіе командующаго войсками одесскаго округа поступило около 15.000 руб. на устройство въ войскахъ станцій безпроволочнаго телеграфа («Московск. Вѣдом.», № 238 отъ 29 августа); въ Петербургѣ дворянинъ Максимовичъ на свои средства оборудовалъ вьючнымъ воздухоплавательнымъ имуществомъ одно отдѣленіе; у насъ въ Вильнѣ редакціями «Вилен. Вѣст.» и «Зап. Вѣстн.» въ настоящее время собираются крошечныя пожертвованія на змѣйковое воздухоплавательное отдѣленіе. Вотъ и всѣ общественные итоги за 10 мѣсяцевъ войны.

Кажется, всѣмъ достаточно ясно, что прежде всего нужно удовлетворить нужды войскъ въ боевомъ отношеніи—это главное, а затѣмъ уже умѣстны будутъ и пакетики—второстепенное.

Какъ тамъ себя ни ублажай, что все обстоитъ благополучно, все равно вѣдь не скроешь,—отечество наше находится теперь въ большой опасности: достаточно малѣйшей искры, достаточно малѣйшаго недоразумѣнія, и мы будемъ вовлечены въ войну съ Англіей, ибо она знаетъ, что у насъ нѣтъ Балтійскаго флота, у насъ мало войскъ въ Туркестанѣ.

Я до смерти боюсь нашей косности и нашего проклятаго «авоськи». Вдругъ мы опять будемъ неподготовлены къ новой войнѣ.

Нечего убаюкивать себя мечтами о скоромъ окончаніи войны: она не только скоро не окончится, но можетъ быть начнется еще новая война.

Вотъ почему намъ нельзя останавливаться на тѣхъ вооруженіяхъ, которыя мы теперь произвели; намъ нужно въ Манчжуріи не три арміи, а шесть, намъ нуженъ громадный флотъ, намъ нужно сосредоточить на «гласисахъ» Индіи полумилліонную армію.

Всѣмъ вѣдь извѣстно, что англичанинъ въ Индіи, то же, что у насъ міроѣдъ-кулакъ въ деревнѣ, какъ тотъ, такъ и другой безъ милосердія сдираютъ съ батраковъ шкуры.

Кто знаетъ, можетъ быть, мы, защищаясь отъ посягательства сыновъ Альбіона, судьбою Промысла Божьяго призваны будемъ освободить изстрадавшихся подъ ненавистнымъ игомъ полуголодныхъ коренныхъ обитателей береговъ священнаго Инда, благословеннаго Ганга и Брамапутры...

Прислушайтесь только, что говорятъ въ Англіи по поводу инцидента въ Сѣверномъ морѣ—тамъ хотятъ войны съ нами, тамъ идетъ спѣшная мобилизація флота и армій. Англійскіе корабли какъ акулы преслѣдуютъ нашу эскадру адмирала Рожественскаго, готовые каждую минуту пожрать ее.

Въ годину тяжелой невзгоды, въ минуты надвигающихся со всѣхъ сторонъ опасностей, намъ по завѣту предковъ нужно

слиться воедино, ибо въ единеніи вся наша сила. Помощи намъ не отъ кого и не откуда ждать!

Воспряньте духомъ, взвейтесь орлами, русскіе люди, вспомните Минина и Пожарскаго!

Вы видите, что на насъ со всѣхъ сторонъ налетаютъ вороны, отъ которыхъ нужно отбиться, спасти русское [illegible], щадя жизни, силъ и средствъ принесемъ все, что имѣемъ, на священный алтарь отечества, соорудимъ шестимилліонный флотъ, призовемъ подъ знамена всѣ цвѣтъ нашей молодежи, дадимъ шестимилліонную армію и снабдимъ ее всѣми новѣйшими техническими средствами.

Дадимъ возможность нашему Вѣнценосному Вождю опереться на эти шесть милліоновъ штыковъ съ 10—15 тысячами дальнобойныхъ и скорострѣльныхъ орудій и мы воочію убѣдимся, какую представитъ изъ себя мощь, что только слово съ поддержкой такой силы. Первые же англичане не позволили бы даже и подумать о грубой задержкѣ эскадры адмирала Рожественскаго.

— *Зимняя кампанія.* Въ „New Jork Her." телеграфируютъ изъ Петербурга: Генералъ Куропаткинъ увѣрилъ иностранныхъ военныхъ агентовъ въ томъ, что до весны серьезныхъ дѣйствій не предполагается. Вслѣдствіе этого французскіе атташе уѣзжаютъ.

— *Осада Портъ-Артура.* Прибывшіе въ Вей-Хай-Вей изъ Артура говорятъ о тяжеломъ положеніи крѣпости: изъ гарнизона около 20 тысячъ больныхъ и раненыхъ. Провіанту много, но хорошей воды нѣтъ.

По свѣдѣніямъ „Standard" изъ Токіо береговые форты Артура будто бы не отвѣчаютъ на огонь японцевъ. Суда флота изранены [illegible].

Англійскія газеты сообщаютъ, что англійскій пароходъ „Tungchow", съ грузомъ мясныхъ консервовъ, вышедшій изъ Шанхая въ Артуръ 10-го ноября, остановленъ и конфискованъ японцами. Грузъ былъ посланъ русско-китайскимъ банкомъ и оцѣнивается въ 280 т. рублей.

Начальникъ японскаго штаба, генералъ Кодама въ бесѣдѣ съ американскимъ корреспондентомъ сознался, что взятіе Артура представляетъ неимовѣрныя трудности, но высказалъ при этомъ увѣренность, что японцы будутъ въ крѣпости. Когда [illegible] на сушѣ, произойдетъ послѣдній бой громадныхъ морскихъ парковъ. „Я пригласилъ бы тактиковъ всего міра сюда поучиться", сказалъ онъ. На вопросъ корреспондента: „Развѣ не пхотѣ будетъ принадлежать послѣдній ударъ", Кодама отвѣтилъ: „Нѣтъ, рѣшать станетъ техника, тактика и инженерное искусство. Непріятель располагаетъ еще силою въ 20 тыс., но силы подъ Артуромъ 60 т.". Далѣе Кодама прибавилъ, что со времени японско-китайской войны форты совершенно измѣнились, теперь нельзя узнать и пѣхота не можетъ взять ихъ штурмомъ. Японцы надѣются только на минныя атаки [illegible]. Такимъ образомъ взятіе ихъ разрушеніе одного форта не влечетъ за собою взятія ряда другихъ.

— *Снабженіе Портъ-Артура.* Петербургскій корреспондентъ „Petit Journal" передаетъ, что Портъ-Артуръ получилъ возможность частью обновить свою артиллерію.

Изъ Владивостока были посланы въ Портъ-Артуръ два парохода, каждый съ 40 большими орудіями, амуниціей, провизіей и теплой одеждой. Одинъ изъ пароходовъ прорвался въ Портъ-Артуръ, другой, за которымъ погнались японцы, вернулся благополучно во Владивостокъ.

Изъ писемъ къ близкимъ.

Редакція „Бирж. Вѣд." доставлено письмо къ роднымъ штабсъ-капитана 11 восточно-сибирскаго полка Г. М. Лазарева, взятаго въ плѣнъ японцами при Тюренченѣ. Письмо помѣчено 8—10 сентября 1904 г. Мацуяма.

Приводимъ нѣкоторыя выдержки изъ письма, имѣющія общій интересъ.

„Когда подъ Тюренченомъ мы были окружены тремя японскими дивизіями (у насъ было только 2 полка), то осталось одно—пробиться силою чрезъ японское кольцо. Съ цѣлью обезопасить пробивающійся отрядъ съ тыла, былъ оставленъ одна рота при двухъ орудіяхъ. Она должна была удерживать наступленіе непріятеля сзади. Начальникъ штаба оставилъ меня для общаго руководства обороною съ приказаніемъ держаться до послѣдней возможности. Задачу, возложенную на насъ, мы выполнили, но изъ 4-хъ насъ, офицеровъ, одинъ убитъ, 2 ранены и убитыхъ нижнихъ чиновъ много. Меня Господь Богъ помиловалъ: я до конца боя не тронутъ ни одна пуля. Нашей упорной обороной мы дали возможность отряду, хотя и съ большими потерями, пробиться и отступить. Самимъ же намъ уже отступить было некуда; мы сидѣли, какъ въ мышеловкѣ".

„Нѣкоторое время японцы насъ держали въ Шахедзы, а потомъ 2-го (15-го) мая на пароходѣ препроводили въ Мацуяму, гдѣ до сихъ поръ здѣсь сидимъ подъ карауломъ, выпускаютъ насъ изъ нашего помѣщенія на прогулку въ городъ 1—2 раза въ недѣлю, въ сопровожденіи японскаго офицера, переводчика и конвойныхъ солдатъ. Кормятъ порядочно. Въ виду того, что наша одежда поизносилась, японское правительство сшило намъ по одной куртке съ брюками и выдало по одной парѣ бѣлья; все же остальное предоставляется пріобрѣтать на собственныя средства, если таковыя у кого имѣются. Такъ какъ многіе были взяты въ плѣнъ, не имѣя ни гроша въ кармане, то положеніе ихъ было очень не важное: на помощь такимъ не имущимъ пришло французское посольство, выдавшее имъ по 25 іенъ (рублей). Съ 1-го сентября посольство начало съ нашего правительства будетъ дальше всѣмъ выдавать увеличенное содержаніе: штабъ-офицерамъ по 50 іенъ, а оберъ-офицерамъ по 30 іенъ въ мѣсяцъ; при общей дороговизнѣ здѣсь предметовъ первой необходимости и вообще всего, съ трудомъ можно извернуться на эти же 30 іенъ, нельзя сказать, чтобы содержаніе было достаточно. Я былъ вамъ могъ написать о нашемъ здѣсь житьѣ, но для нашей переписки существуетъ цензура, которая многое можетъ и не пропустить. Пишите, — въ нашемъ грустномъ положеніи только ваши письма служатъ для насъ утѣшеніемъ и даютъ новыя силы дождаться освобожденія".

Неприступность Портъ Артура.

Такъ какъ англійскіе и японскіе источники предсказывали паденіе Портъ-Артура въ самомъ непродолжительномъ времени, то почему то время это каждый разъ вновь отодвигается, то въ нѣкоторыхъ печати за послѣдніе дни встрѣчаются болѣе добросовѣстныя оцѣнки современнаго положенія осажденной крѣпости.

Такъ, „National Zeitung", основываясь на данныхъ, собранныхъ военными корреспондентами „Daily Mail" Норрегардомъ, приводитъ рядъ фактическихъ доказательствъ того, что ген.-ад. Стессель съ замѣчательнымъ умѣніемъ использовалъ Золотаго Тотлебена затрудните движеніе японцевъ, заваливъ ихъ изъ своихъ вспомогательныхъ фортовъ [illegible] впереди главной позиціи. Благодаря возведенію цѣлой линіи передовыхъ фортовъ и снабженію ихъ всѣми самыми новѣйшими техническими усовершенствованіями, ген. Стесселю удалось въ теченіе 3½ мѣсяцевъ задержать нападеніе осадной арміи Ноги на главныя позиціи Портъ-Артура.

Въ обширной статьѣ, посвященной тому же вопросу въ „Echo de Paris" французскаго генеральнаго штаба, г. Лимановъ доказывается, что если японцамъ и удастся завладѣть всею линіею передовыхъ фортовъ и частью городской территоріи, то имъ придется считаться съ новыми преградами на пути. Золотой Горы, Тигроваго Хвоста и Ляотешана, представляющихъ собою укрѣпленія, напоминающія Гибралтаръ и настолько прикрытыя [illegible] массою грядами скалъ, что противъ нихъ окажется безсильною всякая артиллерія.

Японцамъ придется еще употребить массу жизней и страшныхъ усилій, послѣ того, какъ русскіе очистятъ форты, японцамъ, пожалуй, и удастся начать разстрѣливать изъ болѣе возвышенныхъ позицій городъ и портъ, и послѣдніе будутъ даже покинуты русскими, но тѣмъ не менѣе ни городъ, ни портъ въ руки японцевъ не попадутъ, ибо русскіе будутъ съ неменьшимъ упорствомъ держаться во второй линіи укрѣпленій, опираясь на твердыни Ляотешана, Золотой Горы и Тигроваго Хвоста.

Чтобы добиться возможности использовать Портъ-Артуръ въ качествѣ города и порта, японцы должны были бы впередъ завладѣть названными главными позиціями, но такъ какъ здѣсь русскимъ не страшна никакая артиллерія, то японцамъ придется возлагать всѣ надежды на то, чтобы взять портъ-артурскій гарнизонъ измором. Но подобная перспектива конечно уже давнымъ давно предусмотрѣна ген. Стесселемъ, и несомнѣнно въ рѣшительную минуту твердыни Ляотешана, Золотой Горы и Тигроваго Хвоста окажутся въ избыткѣ снабженными всѣмъ нужнымъ.

По этимъ причинамъ Портъ-Артуръ въ состояніи удержаться не только до прибытія тихоокеанской эскадры, но и гораздо дальше.

Въ плѣну у японцевъ.

Іеромонахъ о. Алексій бывшій священникомъ на погибшемъ крейсерѣ „Рюрикъ", сдѣлалъ вчера въ Русскомъ Собраніи сообщеніе о подвигахъ и многострадальной жизни отважной команды. На глазахъ іеромонаха о. Алексія 1-го августа гибли офицеры, умирали матросы.

Всѣ снаряды были выпущены. Оставалось только одно цѣлое орудіе. Куски человѣческаго мяса устилали всю палубу. Крейсеръ погибъ благодаря порчѣ руля. Болѣе 800 орудій разстрѣливали, крейсеръ, который не могъ маневрировать.

Хотѣли взорвать корабль, но провода были перебиты; думали спустить водолаза, чтобы взорвать корабль со дна, и мичманъ баронъ Шиллингъ вызвался погибнуть и погубить корабль, но не оказалось водолазнаго аппарата,—его снесли волны. Тогда открыли кингстоуны, и корабль утонулъ.

Оставшіеся въ живыхъ и раненые были подобраны японцами и отвезены въ Сасебо.

Впечатлѣнія изъ плѣна о. Алексій вынесъ хорошія. Японцы относились къ русскимъ отлично. Торжественно хоронили умершихъ и восхваляли русскій героизмъ. Чтобы свезти донесеніе въ Россію по общему уговору всѣхъ плѣнныхъ русскихъ офицеровъ, о. Алексій выразилъ желаніе ѣхать сюда. О. Алексій за свои труды и подвиги награжденъ наперстнымъ крестомъ на георгіевской лентѣ.

МѢСТНЫЙ ОТДѢЛЪ.

— **Пріѣздъ г. Начальника губерніи.** Во вторникъ 16 ноября, Его Превосходительство г. Начальникъ губерніи т. с. Н. М. Клингенбергъ возвратился въ г. Могилевъ.

— **Прибытіе въ г. Могилевъ двухъ новыхъ полковъ.** Въ г. Могилевъ прибываютъ на смѣну уходящихъ войскъ два пѣхотные полка Московскаго округа изъ г. Ярославля 313 и 314.

— **Къ Гомельскому процессу.** 11 ноября истекъ мѣсяцъ со дня начала гомельскаго процесса, допрошены свидѣтели обвиненія и защиты безпорядковъ 29 августа и свидѣтели обвиненія евреевъ въ безпорядкахъ 1 сентября; всего опрошено 286 и прочитано около 30 показаній неявившихся свидѣтелей. остаются свидѣтели обвиненія и защиты русскихъ подсудимыхъ и защиты евреевъ по безпорядкамъ 1-го сентября, а также свидѣтели гражданскихъ истцовъ. Предстоитъ допросить еще около 600 свидѣтелей. Послѣдній день допроса свидѣтелей назначенъ 25 ноября. Дѣло предполагаютъ закончить въ первой половинѣ декабря.

— **Пожалѣйте пѣшеходовъ.** Намъ пишутъ:

Начиная отъ дома Ремеза до Краснопольскаго переулка царствуетъ непролазная грязь. Хорошо еще если кому знакомо это мѣсто, то тотъ можетъ кое какъ выкарабкаться. Слѣдовало бы, если не домовладѣльцамъ, такъ городской управѣ пожалѣть бѣдныхъ прохожихъ.

— **Навигаціонныя вѣсти.** На р. Деснѣ у г. Новгородъ-Сѣверская и на р. Припяти у г. Пинска—ледоставъ; на р. Днѣпрѣ у м. Лоева и на р. Сожѣ у г. Гомеля—ледоходъ; на р. Днѣпрѣ у г. Могилева, у г. Кіева и у г. Кременчуга, на р. Березинѣ у г. Бобруйска и на р. Припяти у г. Мозыря—чисто.

— **Вниманію желѣзной дороги.** Нужно удивляться безпорядкамъ, которые не уменьшаются на нашихъ желѣзныхъ дорогахъ. Такъ 9-го ноября мнѣ пришлось ѣхать въ пассажирскомъ поѣздѣ Витебско-Жлобинской ж. д. отъ Орши до Могилева. Въ Оршѣ къ намъ въ вагоны нахлынула такая масса запасныхъ нижнихъ чиновъ, возвращавшихся съ кратковременнаго отпуска въ Могилевъ къ 10-му ноября, что всѣ вагоны наполнились до того, что стоящихъ было много даже на площадкахъ и ступенькахъ вагоновъ. Въ Копыси еще прибавилось до 100 человѣкъ, которые помѣстились уже на колѣняхъ и на вещахъ пассажировъ. Въ Шкловѣ еще прибавилось, сколько неизвѣстно, такъ какъ уже не видно было, ни дверей, ни оконъ за загородившими всѣ мѣста запасными Публика сидѣла со страхомъ и трепетомъ дабы не задохнуться въ такой невиданной тѣснотѣ. А желѣзнодорожная администрація, вѣроятно, знала, что будетъ такой наплывъ запасныхъ, возвращавшихся съ отпуска къ 10-му числу. И не позаботилась прицѣпить сколько-нибудь вагоновъ, дабы не дѣлать очень непріятныхъ безпорядковъ.

— **Неустройство Инженерной улицы.** Просятъ обратить вниманіе на Инженерную улицу г. Могилева. Она по неблагоустройству совсѣмъ не соотвѣтствуетъ своему названію. Тротуаровъ не положено. Фонари, вѣроятно, изъ экономіи зажигаются черезъ два три часа послѣ наступленія темноты. Публика, проходя по улицѣ въ эти злополучные часы, теряетъ въ грязи калоши и принуждена бываетъ звать на помощь съ фонарями сосѣднихъ жильцовъ.

Къ проводамъ войскъ.

Въ дополненіе къ помѣщенной въ прошломъ номерѣ замѣткѣ, считаемъ не лишнимъ привести цѣликомъ изъ Могилевскихъ Губ. Вѣдомостей за 1877 годъ (№ 37) описаніе бывшихъ тогда проводовъ двухъ полковъ изъ Могилева.

Городъ нашъ не отсталъ отъ другихъ городовъ Русскихъ въ сочувствіи къ великому, совершающемуся событію. Сочувствіе это особенно выразилось при выступленіи двухъ полковъ—Владимірскаго и Суздальскаго, 16-й пѣхотной дивизіи, квартировавшихъ у насъ въ Могилевѣ. Давно ожидаемая мобилизація 16-й пѣхотной дивизіи объявлена была 4 Апрѣля, и когда потомъ еще ранѣе назначеннаго срока, были собраны безсрочно-отпускные, то жители охотно размѣстили ихъ у себя и во время квартированія ихъ угощали чаемъ и виномъ. Когда сдѣлалось извѣстнымъ, что войска должны выступать изъ Могилева съ 25 Апрѣля, то городское общество, озаботилось, чтобы наканунѣ выступленія угостить ихъ хлѣбомъ-солью. 24 Апрѣля, наканунѣ выступленія Преосвященнымъ Евсевіемъ Архіепископомъ Могилевскимъ совершена была литургія въ каѳедральномъ Соборѣ, въ присутствіи начальника губерніи, Начальника 16-й пѣхотной дивизіи, штабъ и оберъ-офицеровъ войска, предста-

---

Примиреніе.

Оригинальный японскій разсказъ.*)

Нѣкогда жилъ въ Кіото молодой самурай, который дошелъ до нищеты вслѣдствіе разоренія своего господина и былъ вынужденъ поэтому оставить свой домъ и принять должность въ отдаленной провинціи. Прежде оставленія столицы, этотъ самурай развелся со своей женой — доброй и красивой женщиной и женился на дочери одного высокопоставленнаго лица, полагая, что будетъ имѣть лучшій успѣхъ по службѣ, вступивъ въ этотъ союзъ. Небдагоразумие молодости и острая нужда обманули сердце самурая, и не могъ понять истинной цѣны той преданности первой жены его, которую онъ такъ легко отвергнулъ. Второй бракъ его не оказался счастливымъ: новая жена его была жестока сердцемъ и себялюбива, и онъ скоро нашелъ много причинъ сожалѣть о невозвратимыхъ днахъ, прожитыхъ въ Кіото. Онъ ясно увидѣлъ, что еще любитъ свою первую жену, любитъ ее гораздо болѣе, чѣмъ могъ бы любить свою вторую жену, и началъ чувствовать, какъ несправедливъ и какъ неблагодаренъ былъ онъ. Мало-по-малу его раскаяніе перешло въ угрызенія совѣсти, которыя не давали ему покоя ни днемъ ни ночью. Воспоминанія о женщинѣ, которую онъ обидѣлъ, объ ея ласковыхъ рѣчахъ, ея милой улыбкѣ, ея изящныхъ, очаровательныхъ манерахъ, безупречномъ терпѣніи преслѣдовали его непрерывно. Иногда онъ видѣлъ ее въ своихъ снахъ за ткацкимъ станкомъ, работающей день и ночь, чтобы помочь ему въ тѣ тяжелые годы, когда онъ был бѣденъ; чаще всего онъ видѣлъ ее на колѣняхъ въ маленькой, пустой комнатѣ, гдѣ онъ ее оставилъ, и какъ она старалась покрыть своими слезами свои поношенныя рукава. Даже въ часы его офиціальной службы его думы обращались къ ней: онъ постоянно старался представить себѣ, какъ она живетъ, что дѣлаетъ. Что-то въ его сердцѣ говорило ему, что она не могла вступить во второй бракъ и что никогда не отказалась бы простить его... И въ глубинѣ души своей онъ рѣшился найти ее, какъ только обстоятельства позволятъ ему возвратиться въ Кіото, съ тѣмъ, чтобы выпросить у нея прощеніе, опять взять ее къ себѣ, дѣлать все, что только можетъ дѣлать человѣкъ для того, чтобы загладить свою вину... Но годы проходили.

Наконецъ офиціальный срокъ службы истекъ, и самурай былъ свободенъ. „Теперь я вернусь къ ней, дорогой моей,—тысячу разъ повторялъ онъ себѣ.—О, какъ глупо и какъ жестоко было съ моей стороны рѣшиться развестись съ нею"... Онъ отправилъ свою вторую жену къ ея роднымъ (она не дала ему дѣтей) и поспѣшилъ въ Кіото. Прибывъ туда, онъ сейчасъ же началъ отыскивать своего стараго друга, не позволивъ себѣ даже потерять время на перемѣну своего дорожнаго костюма.

Когда онъ достигъ улицы, гдѣ жила она обыкновенно, была уже поздняя ночь, ночь десятаго дня девятаго мѣсяца, и городъ былъ молчаливъ, какъ кладбище. Но луна свѣтила ярко, и самурай нашелъ желанный домъ безъ затрудненій. Печальный видъ представлялъ онъ, съ его заросшей высокою травой крышей. Самурай постучалъ въ дверь, но никто не отвѣчалъ ему. Тогда, найдя, что дверь не заперта изнутри, онъ открылъ ее и вошелъ въ домъ. Первая комната была безъ циновокъ и пустая; холодный вѣтеръ гулялъ въ ней, прорываясь черезъ щели ставенъ, и луна сіяла черезъ отверстіе въ стѣнѣ алькова. Другія комнаты представляли такой же нежилой видъ... Домъ, повидимому, былъ необитаемъ. Самурай все-таки рѣшился пройти въ дальній конецъ его, въ ту маленькую комнатку, которая въ былое время была любимымъ мѣстомъ отдыха жены его. Приблизившись къ отдѣлявшимъ ее ширмамъ, онъ съ волненіемъ увидѣлъ за ними свѣтъ и, отодвинувъ ихъ, испустилъ крикъ радости: здѣсь сидѣла она за шитьемъ, при тускломъ свѣтѣ андона... Ея глаза встрѣтились съ его пылающимъ взглядомъ, и она привѣтствовала его съ счастливою улыбкой, спросивъ только:

— Когда вернулся ты въ Кіото? Какъ нашелъ ты дорогу ко мнѣ черезъ всѣ эти темныя комнаты?

Годы не измѣнили ея: она казалась такою же прекрасной и молодой, какою онъ представлялъ себѣ ее въ своемъ воображеніи. Но слаще всякаго воспоминанія звучалъ для него ея голосъ, съ дрожащими нотами радостнаго удивленія.

Въ невыразимомъ блаженствѣ занялъ онъ мѣсто противъ нея и разсказалъ ей все: какъ глубоко раскаивался онъ въ своемъ себялюбіи, какъ одинокъ былъ безъ нея, какъ постоянно жалѣлъ ее, какъ долго надѣялся на то, что ему удается загладить вину свою, и лелѣялъ планы о томъ, какъ это сдѣлать... И, говоря все это, онъ прерывалъ свои слова ласками и повтореніями просьбъ о прощеніи. Она отвѣчала ему съ любящей нѣжностью, которою преисполнено было ея сердце, умоляя его перестать упрекать себя. Это несправедливо, говорила она, что онъ позволилъ себѣ страдать изъ-за нея: она всегда сама чувствовала, что была недостойна быть женой его. Она знала, что онъ разстался съ нею только подъ гнетомъ бѣдности; она всегда помнила, что когда онъ жилъ съ нею, то всегда былъ добръ къ ней, и потому никогда не переставала молить боговъ объ его счастьи... Но даже если бы и была за нимъ какая-нибудь вина передъ нею, то развѣ это посѣщеніе имъ ея не заглаживаетъ послѣдней?.. О, какое же можно представить себѣ счастье выше того, какое она испытываетъ теперь, видя его снова, хотя бы лишь на моментъ?

— Только на моментъ?—отвѣчалъ онъ съ радостнымъ смѣхомъ.—Скажи лучше, что на время семи жизней, моя возлюбленная! Если только ты не отвергнешь меня, то я пришелъ жить съ тобой всегда—всегда—всегда... Ничто не можетъ разлучить насъ опять. Теперь я имѣю средства и друзей: намъ не придется страдать отъ бѣдности. Завтра мои вещи будутъ привезены сюда и мои слуги придутъ прислуживать тебѣ... О мы сдѣлаемъ этотъ домъ счастливымъ и украсимъ его... А сегодня,—прибавилъ онъ, какъ бы оправдываясь,—я пришелъ такъ поздно и не перемѣнивъ своей дорожной одежды только потому, что страстно хотѣлъ видѣть тебя скорѣе и сказать тебѣ все, что сказалъ.

Она глубоко обрадовалась этимъ словамъ и, въ свою очередь, разсказала ему обо всемъ, что случилось въ Кіото со времени его отъѣзда оттуда,—обо всемъ, за исключеніемъ своихъ собственныхъ печалей, о которыхъ она отказалась говорить, не желая разстраивать его.

Они болтали до поздней ночи; затѣмъ она отвела его въ болѣе теплую, выходящую на югъ, комнату, которая была ихъ спальной въ былое время.

— У тебя нѣтъ никого въ домѣ, кто помогъ бы тебѣ?—спросилъ онъ, когда она начала приготовлять для него постель.

— Нѣтъ,—отвѣтила она, весело смѣясь.—Я не могла нанять служанку и справлялась всегда одна.

— О, завтра у тебя будетъ много слугъ,—сказалъ онъ,—хорошихъ слугъ; будетъ все, что ты потребуешь.

Онъ легъ отдохнуть,—не спать: ему такъ много надо было сказать ей... И они болтали о прошломъ, и о настоящемъ, и о будущемъ, пока не занялась утренняя заря. Тогда самурай неохотно закрылъ глаза и уснулъ...

Когда онъ проснулся, дневной свѣтъ прорывался сквозь щели ставней, и, къ неописанному своему изумленію, онъ увидѣлъ, что лежитъ на голыхъ доскахъ гніющаго пола.

Неужели это былъ только сонъ? Нѣтъ, она здѣсь, она спитъ... Онъ склонился надъ нею, внимательно посмотрѣлъ на нее и дико вскрикнулъ: у спящей не было лица... Передъ нимъ лежало только тѣло женщины, завернутое въ могильный саванъ,—тѣло, столь исхудалое, что ничего не осталось почти отъ него, кромѣ костей и длинной черной косы волосъ.

. . . .

Самурай стоялъ, весь дрожа, въ лучахъ утренняго солнца, равнодушно прорывавшихся въ комнату, и леденящій ужасъ его медленно смѣнялся отчаяніемъ, столь невыносимымъ, такъ больно сжавшимъ его сердце, что онъ уцѣпился за тѣнь сомнѣнія... Выбѣжавъ на улицу и притворившись, что не знаетъ этихъ мѣстъ, онъ рѣшился спросить дорогу къ дому, въ которомъ жила его жена.

— Въ томъ домѣ нѣтъ никого,—отвѣчалъ человѣкъ, къ которому онъ обратился съ вопросомъ.—Онъ принадлежалъ женѣ самурая, который оставилъ городъ нѣсколько лѣтъ назадъ, разведясь предварительно съ нею для того, чтобы жениться на другой женщинѣ... Покинутая жена тосковала такъ сильно, что сдѣлалась больна... У нея не было родственниковъ въ Кіото, и вообще никого, кто могъ бы позаботиться о ней... И она умерла осенью того же самаго года, на десятый день девятаго мѣсяца.

*) Разсказъ этотъ, помѣщенный въ журналѣ „Міръ Божій", извлеченъ изъ японскаго сборника, написаннаго въ концѣ первой половины XIX столѣтія, т. е. въ эпоху, непосредственно предшествующую открытію Японіи для иностранцевъ. Приводимый разсказъ, какъ образецъ поэтическаго творчества интереснаго для насъ народа, съ которымъ судьба поставила насъ въ положеніе воюющей стороны. Ред.

жителей всѣхъ городскихъ сословій и многочисленнаго народа. Послѣ обѣдни, на площади, гдѣ расположены были войска, совершено было молебствіе, съ колѣнопреклоненіемъ, послѣ котораго Преосвященный сказалъ напутственное слово войскамъ, благословилъ ихъ образомъ Спасителя и окропилъ всѣ ряды войскъ св. водою. Не смотря на ненастную погоду публики было такъ много, что не только площадь, но и вся улица была покрыта народомъ. Когда духовенство, по окончаніи Богослуженія удалилось въ церковь, то Городской Голова (*) и избранные городскимъ обществомъ Гласные Городской Думы предложили угощеніе собраннымъ войскамъ. На площадяхъ устроены были столы съ виномъ и закуской. Начальникъ губерніи, наливъ первую чарку, провозгласилъ тостъ за здоровье ГОСУДАРЯ ИМПЕРАТОРА. Дружно-продолжительное ура войскъ и народа было отвѣтомъ. Затѣмъ Начальникъ дивизіи предложилъ тостъ въ честь Начальника губерніи и городскаго общества. Городской Голова и представители городскихъ сословій, стоя у столовъ радушно угощали войска. Въ 4 часа пополудни былъ обѣдъ въ Могилевскомъ городскомъ собраніи. И хозяева-представители городскихъ сословій и военные гости представляли одну дружескую семью, одушевленную однимъ чувствомъ благоговѣнія къ Царю Освободителю, обнажившему мечъ въ защиту угнетенныхъ христіанъ, братъ нашихъ, однимъ общимъ всей Россіи желаніемъ всѣмъ жертвовать для торжества праваго дѣла. Тостъ за здоровье ГОСУДАРЯ ИМПЕРАТОРА былъ сопровождаемъ немолкаемымъ ура! Съ такимъ же одушевленіемъ встрѣченъ былъ тостъ за здоровье Августѣйшаго Главнокомандующаго дѣйствующею арміею. При этомъ Начальникомъ губерніи послана была Его Императорскому Высочеству Великому Князю Николаю Николаевичу Старшему слѣдующая телеграмма:

«КИШИНЕВЪ.

Его Императорскому Высочеству, Главнокомандующему дѣйствующею арміею.

Жители всѣхъ сословій города Могилева, испросивъ благословеніе Всевышняго на дарованіе побѣдъ русской арміи, совмѣстно съ провожаемыми нынѣ войсками 16 пѣхотной дивизіи, провозглашаютъ тостъ за здоровье Вашего Императорскаго Высочества».

Августѣйшій Главнокомандующій 25-го Апрѣля почтилъ Начальника губерніи слѣдующимъ отвѣтомъ:

«МОГИЛЕВЪ ГУБЕРНСКІЙ

Начальнику губерніи Дембовецкому.

Привѣтствія и добрыя пожеланія гражданъ г. Могилева душевно тронули меня. Прошу Васъ выразить всѣмъ мою сердечную признательность».

25-го Апрѣля въ 9 часовъ утра выступилъ первый эшелонъ Владимірскаго полка. 26-го—въ то же время второй эшелонъ того же полка, 28-го первый эшелонъ Суздальскаго полка, 29-го второй эшелонъ Суздальскаго полка, и за тѣмъ 1-го Мая дивизіонный лазаретъ и штабъ дивизіи. Каждый разъ толпы народа провожали выступавшія войска. Дай Богъ вамъ побѣду! Дай Богъ вамъ побѣду! слышалось въ толпѣ.

Прощальный привѣтъ 1-й бригадѣ 41-й пѣх. дивизіи

Въ часы вечерняго досуга
Сложилъ я пѣсенку свою
И для скучающаго друга
Ее охотно пропою.

Тоску по родинѣ на службѣ
Гони ты прочь, родимый братъ!
Живи съ весельемъ въ тѣсной дружбѣ
И будь ты истинный солдатъ.

Очагъ домашній покидая
Солдатъ къ иной роднѣ привыкъ:
Винтовка—мать ему родная,
Отецъ—удалый русскій штыкъ.

И такъ, гони печаль и скуку
И покорись своей судьбѣ,
А мнѣ подай, товарищъ, руку
Коль пѣсня нравится тебѣ.

Е. И. Бѣленькій.

Могилевъ губ.
16 ноября 1904 г.

Письмо въ редакцію.

Милостивый государь, г. редакторъ!

Не откажите дать мѣсто въ уважаемой вашей газетѣ нижеслѣдующимъ строкамъ. Съ 1 сентября 1889 г. и по 9 ноября настоящаго года я состоялъ преподавателемъ гимнастики при Александровскомъ Могилевскомъ реальномъ училищѣ.

Въ виду скораго моего отъѣзда на Дальній Востокъ училищная корпорація благословила меня иконою-складнемъ, и при этомъ глубоко запали въ мою душу прочувствованныя, напутственныя пожеланія г-на директора училища, Николая Петровича Цымбала, отца Павла Васильевича Думитрашкевскаго, всѣхъ остальныхъ товарищей-сослуживцевъ и одного выборнаго изъ среды учениковъ.

Особенно дорого и памятно будетъ для меня благословеніе товарищей-сослуживцевъ, тѣмъ болѣе теперь, когда я вмѣстѣ съ другими иду на защиту попранной чести дорогого намъ Отечества коварнымъ и безмѣрно зазнавшимся врагомъ.

Искреннее расположеніе ко мнѣ моихъ сослуживцевъ по училищу и мое продолжительное пребываніе тамъ останутся и запечатлѣются въ моей душѣ, пока буду живъ, какъ самые лучшіе и свѣтлые дни моей жизни.

Вступая въ ученическую среду 15-ти лѣтъ тому назадъ, я задался цѣлью, по мѣрѣ моихъ познаній и способностей, придти на помощь общему и многотрудному дѣлу по нравственному и физическому воспитанію дѣтей; достигъ ли сказанной цѣли, или нѣтъ, судить не мнѣ, но позволю себѣ сказать, что всею душею и сердцемъ старался быть полезнымъ общему дѣлу и главною заботою и цѣлью моею было ближе и тѣснѣе войти въ трудовую семью: ея радость была моею радостью, ея горе было моимъ горемъ.

Мое сердце и душа всегда будутъ съ училищемъ и его составомъ, и залогомъ моей любви къ Вамъ оставляю среди Васъ лучшую половину своей жизни—это своихъ дѣтей, которыхъ прошу любить и воспитать истинными сынами обожаемаго Монарха и дорогого намъ Отечества.

Разставаясь съ Вами, мои дорогіе сослуживцы и товарищи и Вы, искренно любимые мною ученики всего училища, прошу не поминать меня лихомъ, желаю Вамъ и вашимъ семьямъ здоровья и счастья; учебному же заведенію желаю также образцово процвѣтать, какъ оно процвѣтало до сихъ поръ.

Вамъ же, юные мои товарищи, могу передать и мои душевныя пожеланія—быть достойными учениками своихъ педагоговъ и воспитателей и вѣрными и истинными сынами обожаемаго Монарха и дорогого намъ Отечества.

Примите увѣреніе въ совершенномъ почтеніи и уваженіи, вашъ покорный слуга 161 пѣхотнаго Алакандропольскаго полка

Капитанъ Заaловъ.

Ноября 15 дня.
1903 года.

Опроверженіе.

Въ № 104 неофиціальной части Губернскихъ вѣдомостей за настоящій годъ помѣщено сообщеніе изъ м. Зарѣчно-Толочина Сѣнненскаго уѣзда о томъ, что въ ночь съ 26 на 27 октября сего года на улицѣ въ м. Зарѣчно-Толочинѣ произведено нападеніе на двухъ крестьянъ кои были избиты и у которыхъ была отнята лошадь. Это преступленіе хотя и было совершено, но не въ м. Зарѣчно-толочинѣ, а въ м. Старомъ-Толочинѣ Оршанскаго уѣзда; мѣстечко же Зарѣчно-Толочинъ всегда охраняется ночными караулами и потому подобнаго рода преступленіе не могло быть совершенно.

Зарѣчно-Толочинскій Волостной Старшина Ѳ. Антоновичъ.

11 ноября 1904 г.

ПО РОССІИ.

— **Могилевскій р.-католическій архіепископъ**, гр. Шембекъ выбылъ въ Римъ, гдѣ въ резиденціи папы 25 сего ноября (8 декабря) будетъ присутствовать на заключительномъ юбилейномъ торжествѣ въ честь совершившейся 50 лѣтней годовщины со дня установленія (въ 1854 г.) догмата Пресв. Дѣвы Маріи (Immaculatae Conception B. U. Marie), а также принесетъ поздравленіе его святѣйшеству папѣ Пію X по случаю наступленія новаго церковнаго года 14 (27) ноября, съ подношеніемъ установленной лепты св. Петра.

— Ген.-адъют. А. Н. Куропаткинъ сообщилъ, по словамъ «Орл. Вѣст»., министру внутреннихъ дѣлъ, что до его свѣдѣнія доведено о случаяхъ принудительнаго взысканія продовольственныхъ долговъ съ оставшагося на родинѣ имущества запасныхъ нижнихъ чиновъ, призванныхъ въ дѣйствующую армію.

Въ огражденіе имущественныхъ интересовъ призванныхъ въ войска запасныхъ нижнихъ чиновъ министръ призналъ необходимымъ пріостановить, впредь до особыхъ указаній, взысканіе съ названныхъ чиновъ продовольственныхъ долговъ по ссудамъ, имъ выданнымъ изъ какихъ бы то ни было источниковъ.

— **Субсидія поступающимъ въ университеты.** Въ виду того, что для лицъ, только что окончившихъ среднія учебныя заведенія и поступающихъ въ высшія, часто встрѣчается необходимость въ матеріальной поддержкѣ, между тѣмъ студенты перваго курса не пользуются правомъ увольненія отъ перваго взноса платы за слушаніе лекцій, нѣкоторыми представителями учительскаго персонала среднихъ учебныхъ заведеній предполагается ходатайствовать предъ министромъ народнаго просвѣщенія о разрѣшеніи организаціи при среднихъ учебныхъ заведеніяхъ особыхъ постоянныхъ суммъ спеціально для выдачи ссудъ на поступленіе въ высшія учебныя заведенія.

— **Низшее образованіе.** «Р. В.» сообщаютъ изъ Петербурга: Министерствомъ народнаго просвѣщенія составленъ проектъ постановки низшаго образованія въ Россіи, которая должна будетъ удовлетворять просвѣтительнымъ потребностямъ дѣтей школьнаго возраста безъ различія ихъ сословія, вѣроисповѣданія и національности.

Школы будутъ раздѣлены на 3 разряда; одноклассныя, двухклассныя и четырехклассныя. Школы будутъ содержаться на счетъ государства, но могутъ также учреждаться на общественные и составные капиталы, на средства отдѣльныхъ промышленныхъ предпріятій и даже частныхъ лицъ. По окончаніи курса въ одноклассныхъ школахъ учащимся будетъ предоставляться льгота 3-го разряда, по окончаніи курса въ двухклассныхъ школахъ—льгота 2-го разряда и въ четырехклассныхъ школахъ—права вольноопредѣляющагося 2-го разряда. Окончившіе одноклассныя школы допускаются къ поступленію въ ремесленныя школы, а окончившіе четырехклассныя школы—въ среднія техническія учебныя заведенія и учительскіе институты, а также будутъ допускаться къ пріему въ 4-й классъ гимназіи и реальныхъ училищъ съ дополнительнымъ экзаменомъ по двумъ главнымъ предметамъ и новымъ языкамъ. Для того, чтобы подготовить достаточный персоналъ учащихъ, проектируется во многихъ городахъ учредить при городскихъ училищахъ особые педагогическіе курсы числомъ до 50-ти.

— Хотя знаменитая Патти очень давно не посѣщала Петербурга, но память о ней, объ этой феноменальной, изъ ряда вонъ выходящей пѣвицѣ, сохранилась у многихъ. Эта рѣдкая пѣвица пріѣдетъ въ Петербургъ 28-го ноября, а 1-го декабря выступитъ въ Дворянскомъ собраніи, въ благотворительномъ концертѣ, сборъ съ котораго предназначается для нуждъ, вызываемыхъ войною.

И ранѣе много было сдѣлано этой пѣвицѣ предложеній посѣтить Петербургъ, но матеріальныя выгоды ее не соблазняли, въ виду дальности пути къ нашей сѣверной столицѣ. Благотворительная же цѣль—это дѣло другое, и Патти, сохранившая о Россіи самыя лучшія воспоминанія, пріѣдетъ къ намъ, несмотря на значительныя неудобства, связанныя съ столь долгимъ путемъ, привѣтствовать этотъ пріѣздъ знаменитой пѣвицы, всегда встрѣчавшей у насъ самый восторженный пріемъ.

— Въ канцеляріи попеч. моск. учебнаго округа полученъ новый уставъ гимназій. Имъ устанавливается новый институтъ воспитателей, а также должность помощника директора вмѣсто инспектора. Всѣ оклады учителямъ и служащимъ значительно повышены. Комплектъ учащихся въ каждомъ классѣ 35. Число учебныхъ дней въ году не менѣе 200. Гимназіи устанавливаются двухъ типовъ: съ однимъ и двумя древними языками.

Пребываніе въ Витебскѣ Высокопреосвященнаго Флавіана.

Въ четвергъ, 11 ноября, съ вечернимъ поѣздомъ прибылъ въ Витебскъ изъ Могилева Его Высокопреосвященство, Митрополитъ Кіевскій и Галицкій Флавіанъ, вмѣстѣ съ преосвященнымъ Стефаномъ, епископомъ Могилевскимъ и Мстиславскимъ. На вокзалѣ Владыка былъ встрѣченъ преосвященнымъ Серафимомъ, епископомъ полоцкимъ и Витебскимъ, генералитетомъ во главѣ съ командиромъ 1-го армейскаго корпуса, ген.-л. Д. А. Топорнинымъ, чинами гражданскаго вѣдомства во главѣ съ управляющимъ губерніей д. с. с. Ключаревымъ, г. губернскимъ предводителемъ дворянства д. с. с. А. А. Римскимъ-Корсаковымъ, г. городскимъ головой, начальствующими лицами учебныхъ заведеній. Встрѣчавшія Владыку лица вошли въ вагонъ-салонъ и были представлены Его Высокопреосвященству. На платформѣ владыку ожидала масса православнаго люда, сошедшагося на вокзалъ еще задолго до пріѣзда поѣзда. Всѣ желали видѣть маститаго архипастыря. По выходѣ изъ вагона владыка въ каретѣ, запряженной четверкой цугомъ, отбылъ въ Николаевскій соборъ. По пути слѣдованія были разставлены шпалерами войска. Народъ заполнилъ всѣ улицы, по которымъ ѣхалъ Высокопреосвященный Флавіанъ. Военная музыка играла „Коль славенъ". Около дворянскаго садика Владыку встрѣчали воспитанники гимназіи во главѣ со своимъ начальствомъ и съ хоромъ музыки. У пожарнаго депо выстроилась вольно-пожарная дружина съ музыкой. Въ Николаевскомъ соборѣ Владыку ожидали городское духовенство, учебныя заведенія—мужское духовное, женская гимназія и друг. При входѣ Владыки въ соборъ настоятель собора о. Матюшенскій сказалъ привѣтственную рѣчь.

Затѣмъ совершено было краткое молебствіе съ провозглашеніемъ многолѣтія Царствующему Дому, высокопреосвященному Флавіану и епископамъ Серафиму и Стефану. Послѣ молебствія при пѣніи концерта архіерейскимъ хоромъ его высокопреосвященство до 7 часовъ благославлялъ народъ. Затѣмъ владыка въ сопровожденіи преосвященныхъ Серафима и Стефана направился въ архіерескія покои, гдѣ была предложена почетному гостю трапеза, на которой присутствовали приглашенныя представители вѣдомствъ и учрежденій.

Вчера, въ 10 часовъ у., его Высокопреосвященство Митрополитъ Кіевскій и Галицкій посѣтилъ женское духовное училище въ сопровожденіи преосвященныхъ Серафима и Стефана, епископа Могилевскаго.

Встрѣченный на церковной паперти начальницей училища и инспекторомъ классовъ, Владыка прослѣдовалъ въ церковь, гдѣ былъ привѣтствуемъ рѣчью мѣстнаго священника о. Г. Прокоповича.

Затѣмъ Владыка прослѣдовалъ въ актовую залу, гдѣ была представлена училищная корпорація и поднесены икона св. Серафима, писанная воспитанницами училища, и коверъ-рукодѣліе воспитанницъ. Владыка милостиво принялъ подносимое, благословивъ подносившихъ. Затѣмъ общимъ хоромъ воспитанницъ былъ пропѣтъ концертъ Бортнянскаго: «Господи, силою Твоею возвеселится Царь», и началась декламація стихотвореній и пѣніе патріотическихъ пѣсенъ. Владыка Митрополитъ поблагодарилъ воспитанницъ и изволилъ выразить свое одобреніе начальницѣ, а затѣмъ, преподавъ общее благословеніе присутствовавшимъ, отбылъ изъ училища.

Послѣ посѣщенія женскаго училища въ началѣ двѣнадцатаго часа дня митрополитъ Флавіанъ былъ съ визитами у г. корпуснаго командира 16-го армейскаго корпуса ген.-л. Д. А. Топорнина и губернскаго предводителя дворянства д. с. с. А. А. Римскаго-Корсакова, откуда по Замковой улицѣ проѣхалъ въ Рынково-Воскресенскую церковь.

Около половины двѣнадцатаго дня Митрополитъ Флавіанъ прибылъ въ Рынково-Воскресенскую церковь, гдѣ былъ встрѣченъ благочиннымъ о. А. Хорошкевичемъ, настоятелемъ церкви о. А. Стальмашевскимъ, сказавшимъ привѣтственную рѣчь, и членами церковнаго попечительства во главѣ съ предсѣдателемъ барономъ А. Ф. Розеномъ. Владыка вошелъ въ алтарь, гдѣ была совершена краткая литія, провозглашено многолѣтіе и началось благословеніе народа, при очень стройномъ пѣніи хора Воскресенской церкви.

Въ 12 час. дня Высокопреосвященнѣйшій Флавіанъ прибылъ въ Успенскій соборъ, гдѣ былъ встрѣченъ соборнымъ духовенствомъ во главѣ съ настоятелемъ протоіереемъ о. А. Рылло. Изъ Успенскаго собора его Высокопреосвященство отбылъ въ духовную семинарію.

Здѣсь Владыку встрѣтилъ рѣчью о. ректоръ семинаріи протоіерей І. Соколовъ и все учебное начальство.

Въ $12\frac{1}{2}$ часовъ дня Высокопреосвященный посѣтилъ витебское мужское духовное училище въ сопровожденіи мѣстнаго преосвященнаго Серафима и могилевскаго Стефана, помолился въ училищномъ храмѣ, былъ на урокѣ пѣнія въ 4 кл., преподавъ благословеніе въ училищномъ залѣ каждому члену корпораціи и всѣмъ ученикамъ, выразивъ при этомъ свое милостивое архипастырское одобреніе. Отбывъ изъ духовнаго училища, Высокопреосвященный Флавіанъ посѣтилъ г. управляющаго губерніей д. с. с. А. С. Ключарева.

Въ 5 час. вечера Его Высокопреосвященство отбылъ на вокзалъ въ сопровожденіи епископовъ Серафима и Стефана. Затѣмъ сюда же на вокзалъ прибыли управляющій губерніей, губернскій предводитель дворянства, начальникъ 41-й пѣх. дивизіи, управляющій казенной палатой, баронъ А. Ф. Розенъ, прокуроръ окружнаго суда, городской голова, городское духовенство и масса публики. Высокопреосвященный Флавіанъ преподалъ всѣмъ провожавшимъ свое архипастырское благословеніе и въ 5 час. 25 м. отбылъ изъ Витебска.

ПАМЯТКА ВОЙНЫ.

Идетъ война.

Событія смѣняются событіями.

Борьба армій противниковъ сметаетъ съ лица земли людей.

Память о павшихъ хранятъ только люди близкіе къ нимъ.

А павшими совершены подвиги, память о которыхъ должна бы быть запечатлѣна въ лѣтописяхъ исторіи русскаго воинства.

Въ подвигахъ этихъ—жизнь и смыслъ нашей службы.

Но много ли подвиговъ отдѣльныхъ членовъ нашей семьи занесено въ лѣтописи войны?

Немного,—и немного потому, что не привыкли мы наши впечатлѣнія закрѣплять на бумагѣ.

И пропадаютъ славныя страницы боевой жизни нашей арміи.

А у насъ вѣдь есть печатный органъ нашей арміи, одна изъ основныхъ задачъ котораго запечатлѣвать боевую дѣятельность частей и отдѣльныхъ личностей.

Много славныхъ дѣлъ погибаетъ для грядущихъ поколѣній только потому, что некому облечь ихъ въ литературную форму, которая якобы является непремѣннымъ условіемъ, чтобы подвигъ увидѣлъ свѣтъ въ печатномъ словѣ.

Разодѣть храбрость въ красивыя одежды литературной формы найдутся люди, посвятившіе себя этому,—намъ же нужно простымъ, безъ-искусственнымъ языкомъ сообщать только факты доблести нашихъ соратниковъ—братьевъ.

I.

30 сентября.

Позиція у Сяліухэцзы, въ 15 верстахъ къ востоку отъ ст. Янтай.

Отрядъ генерала Мищенко борется съ превосходными силами противника.

Съ разсвѣта и шимозы, и шрапнели осыпаютъ храбрыхъ защитниковъ позиціи, выводя одного за другимъ изъ строя.

Таютъ и таютъ защитники,—крѣпнетъ и духъ остающихся. Атака стремительная, атака стихійная пошла на нашу позицію.

Нашъ огневой ливень достигъ предѣла.

Валятся сраженные японцы.

Ряды ихъ рѣдѣютъ.

А они идутъ и идутъ.

И вотъ противъ окопа занятаго 10 ротой 4 восточно-сибирскаго стрѣлковаго полка выростаетъ громада противника.

Она надвигается неудержимо, какъ туча, гонимая ураганомъ.

Залпъ за залпомъ упорнаго противника, а онъ идетъ и идетъ.

И ряды защитниковъ окопа все рѣдѣютъ и рѣдѣютъ.

Противникъ близко,—въ окопѣ 15—18 человѣкъ съ командиромъ 10 роты капитаномъ Триковскимъ,—«Банзай»—загремѣло въ рядахъ противника.

Но встрѣтить сплотившагося врага было уже нечѣмъ—патроновъ у доблестныхъ защитниковъ окопа не было.

И вбѣжалъ капитанъ Триковскій въ разстегнутомъ сюртукѣ на брустверъ окопа и подставилъ грудь свою набѣгавшему противнику.

— «Братцы, умремъ, но не уйдемъ отсюда», громко крикнулъ Триковскій и, схвативъ камень съ бруствера, бросилъ его въ навалившагося врага.

Какъ одинъ человѣкъ, остатокъ славной роты склонился къ брустверу,—и осыпалъ градомъ камней ряды иступленнаго противника.

Дрогнулъ врагъ—отступилъ.

II.

«Сопка съ отдѣльнымъ деревомъ»,—въ 7 верстахъ къ востоку отъ ст. Шахэ была 3 октября занята противникомъ. Ее нужно отобрать. Солнце послѣдними лучами золотитъ небо, покрытое одинокими облачками, невѣдомо откуда и куда плывущими по ясной лазури.

На землѣ было непокойно.

Орудія гремѣли ожесточенно. Перекаты ружейной стрѣльбы волной бѣжали отъ сопки съ деревомъ.

Скрылось солнце—насталъ сумракъ.

Пошла, какъ волна прибоя, русская рать.

Какъ камень прибрежный лижетъ волна,—такъ захватывалась сопка нашими.

Кровь лилась.

Шагъ за шагомъ, безъ выстрѣла, отбиралась пядь за пядью сопка у упорныхъ японцевъ.

— «И я хочу подержаться за дерево», — причисленный къ генеральному штабу капитанъ 16 конной батареи Ягодкинъ,—въ молодомъ задорѣ, увлеченный неудержимымъ потокомъ храбрецовъ, очищавшихъ на склонахъ сопки окопъ за окопомъ.

Молодой сильный, горячій и смѣлый, онъ вырвался впередъ.—„И я хочу подержаться за дерево", прозвучало въ темнотѣ и покрылось слившимися въ могучій ревъ,—крика „ура" и „банзай"....

Сѣрое блѣдное утро. Туманъ постепенно разсѣвается обнажая картину ужаснаго боя на Путиловской сопкѣ.

У дерева, раскинувшись лежитъ капитанъ Ягодкинъ. На груди его, противъ сердца зіяетъ страшная рана отъ японскаго штыка-ножа; такая же рана на лбу.

Къ ногамъ его склонилась фигура японца, убившаго Ягодкина и заколотаго нашимъ унтеръ-офицеромъ. А этотъ, уткнувшись лицомъ въ землѣ, лежитъ пораженный вражской пулей, въ упоръ.

Сѣрое утро блѣдно освѣщало людей, исполнившихъ свой долгъ до конца.

(„Вѣст. Манчж. Арміи").

ТЕАТРЪ и МУЗЫКА.

Наконецъ-то и мы дождались аншлага: «всѣ билеты проданы!» Отрадно! Значитъ у насъ въ Могилевѣ можно этого достигнуть! Значитъ вина непосѣщенія театра лежитъ не въ могилевцахъ, какъ предполагалъ г. Рипъ-Рипъ, а въ артистахъ, посѣщающихъ нашъ городъ.

Побольше такого ансамбля, какъ въ труппѣ г. Суслова, такого живого, душевнаго

исполненія, такихъ талантливыхъ персонажей, какъ г-жа Зарницкая и всѣ спящіе проснутся. Еще разъ честь и слава малороссамъ за то, что они будятъ могилевцевъ, давая имъ каждый вечеръ истинно художественное наслажденіе.

Воскресный спектакль состоялъ изъ двухъ пьесъ и это было единственный его недостатокъ; такъ какъ обѣ пьесы не особенно коротки, то публика устала къ концу и уже нѣсколько вяло слушала „Шельменко". «Запорожецъ за Дунаемъ» чрезвычайно музыкальная малорусская оперетта и смотрится съ удовольствіемъ.

Имѣя въ составѣ своемъ такую артистку, какъ г-жа Зарницкая, артистовъ г. Марьяненко, г. Луговый, г. Гришинъ и др., эта труппа свободно можетъ ставить не только оперетты, но даже оперы (только не русскія) напр. „Різдвяна ніч"—Лысенко или «Утоплена», чудныя и по музыкѣ и по содержанію.. Какъ пріятно бы было послушать г. Зарницкую въ роли Оксаны и г. Лугового въ Вакулѣ, да и публика наша не знакома съ этими крупными музыкальными произведеніями извѣстнаго украинскаго композитора Н. В. Лысенко.

Г. Зарницкая исполнила роль Одарки, сварливой жены Карася—превосходно и въ смыслѣ сценическомъ и вокальномъ, но ея голосъ сильно проигрываетъ въ такихъ быстрыхъ темпахъ, какъ финалъ дуэта: «Відкіля се ты узявся», зато ея solo «цілый день журуся плачу» чудно звучало, пѣсенка „ой казала мині маты" тоже очень удалась артисткѣ.

Хотѣлось бы ея послушать въ партіи Оксаны, которую на этотъ разъ пѣла г-жа Марусина, довольно блѣдно, тогда совсѣмъ другое бы впечатлѣніе получилось отъ аріи: «Ангелъ ночі надъ землею», требующей pianissimo и cantabile, какихъ и совсѣмъ не имѣется въ голосѣ г-жи Марусиной. Это молодая артистка, видимо, еще не научилась справляться со своимъ довольно большимъ голосомъ, какъ и не научилась играть съ большимъ одушевленіемъ.

Г. Луговый былъ превосходенъ въ роли Андрія, его большой и красивый голосъ особенно хорошо звучалъ въ этотъ вечеръ. Молитва съ хоромъ въ финалѣ была пропѣта и красиво и прочувствованно; удивляемся, что публика обошла молчаніемъ этотъ лучшій номеръ пьесы.

Г. Сусловъ былъ типичный Иванъ—Карась и заставилъ публику отъ души смѣяться въ комическихъ мѣстахъ, особенно въ сценѣ съ посланцемъ султана г. Шатковскимъ, проведшимъ свою небольшую роль очень хорошо. Со стороны вокальной—хотѣлось бы больше голоса у Карася для дуэтовъ съ Одаркой, а то совсѣмъ пропадали многіе эффектныя фразы вродѣ: „та спасибі у небогі".

Хорошій, свѣжій голосъ у г. Гришина, пѣвшаго султана; очень жаль, что и его номеръ публика наградила молчаніемъ, онъ заслуживалъ пріема.

„Шельменко Деньщикъ" съ Манько въ заглавной роли былъ розыгранъ нѣсколько вяло, вѣроятно артисты были утомлены дневнымъ спектаклемъ. Г. Манько былъ хорошъ въ роли плутоватаго Шельменко и каждой своей фразой вызывалъ смѣхъ у публики... Г. Шатковскій въ роли помощника нѣсколько переигрывалъ. Всѣ остальные исполнители не представляли ничего особеннаго.

Ждемъ съ нетерпѣніемъ бенефиса любимицы нашей публики талантливой артистки г-жи Зарницкой, думаемъ, что для своихъ артистическихъ именинъ артистка выступитъ въ одной изъ своихъ любимыхъ ролей.

Moderato.

Дать подробный отчетъ о послѣднихъ спектакляхъ малороссовъ—значило-бы повторять то, что уже высказано было въ «Вѣдомостяхъ»:—что въ труппѣ г. Суслова, «что ни артистъ, то настоящій художникъ»; да оно и лишне; перебывавшій на пятнадцати спектакляхъ малороссовъ весь почти Могилевъ, своимъ единодушнымъ горячимъ пріемомъ артистовъ, самъ констатировалъ это. Прибавить приходится развѣ то, что въ послѣднихъ спектакляхъ главныхъ персонажей труппы г. Суслова, развернули свои не заурядныя дарованія и остальные артисты. Кромѣ г-жъ Полянской, Кругляковой и Алексѣенко, которыхъ надо отнести вмѣстѣ съ первыми персонажами къ главнымъ силамъ труппы, изъ женскаго персонала, г-жа Марусина въ комической оперѣ «Запорожецъ за Дунаемъ» въ партіи Оксаны увлекла публику, чуднымъ, прямо въ душу проникающимъ, голосомъ своимъ и свѣжій въ первомъ дѣйствіи номеръ «прилыны, прилыны козаче» вызвалъ громъ рукоплесканій. Граціозною г-жой Милецко публика всегда любуется въ какой-бы, хотя самое незначительной роли она не выступила, ни говоря уже о танцахъ, гдѣ ея природная грація и сценическая внѣшность находятъ весьма благодарное примѣненіе.

Восторженный пріемъ, оказываемый могилевцами г. Суслову и его труппѣ, побудилъ его продолжить на короткое время свои гастроли и кромѣ того отплатить нашей публикѣ за ея вниманіе цѣлымъ рядомъ пріятныхъ сюрпризовъ, изъ которыхъ первымъ былъ, конечно, исполненіе труппой безсмертной оперы Монюшки „Галька" такъ, какъ она могла быть поставлена только на столичныхъ сценахъ. Достаточно указать на то, что опера шла цѣликомъ безъ обычныхъ купюровъ при роскошной обстановкѣ, на которую такой великій мастеръ г. Сусловъ; не позабытъ былъ и характерный танецъ горцевъ, который выполняется только на столичныхъ сценахъ. О томъ, что высокодаровитая Ефросинія Филипповна Зарницкая создала намъ идеальную «Гальку», само собою понятно. Молодой теноръ г. Луговой всего годъ на сценѣ, но его голосъ обѣщаетъ ему завидную карьеру.

Вторымъ сюрпризомъ г. Суслова были вчерашнія „Рабыни веселья". Пьеса эта поставлена была г. Сусловымъ въ Москвѣ и прошла шестьдесятъ пять разъ подъ рядъ, что видно изъ Московскихъ газетъ, которыя, отмѣчая фактъ, что почти вся Москва перебыла на представленіи „Рабынь", объясняется колосальный успѣхъ пьесы особой исключительной постановкой ее г. Сусловымъ и его богатой труппой. Замѣтимъ кстати, что разыграна была пьеса Протопопова всѣмъ составомъ труппы съ г-жею Зарницкой во главѣ, безподобно исполнявшей въ ней роль главной шансонеточной пѣвицы. Готовитъ намъ высокодаровитая Ефросинья Филипповна еще сюрпризъ, выступитъ завтра въ „Жидовкѣ выхресткѣ", роли, въ которой артистка не имѣетъ соперницъ.

Данный третьяго дня „Шельменко деньщикъ" съ г. Манько въ заглавной роли прошелъ какъ и всегда въ пьесахъ, въ которыхъ играетъ даровитый артистъ, при непрерывномъ хохотѣ всего, биткомъ набитаго театральнаго зала.

Рипъ-Рипъ.

ТЕЛЕГРАММЫ
Россійскаго Телеграфнаго Агентства.

Получены 17 ноября въ 2 ч. дня.

БРЕСТЪ. (Военная). 16 ноября. (Гавасъ) Пришелъ контръ-миноносецъ «Пронзительный».

ПАРИЖЪ. 16 ноября. (Гавасъ). На совѣтѣ министровъ Делькассе заявилъ, что Россія и Англія выразили желаніе, чтобы со стороны Франціи былъ назначенъ адмиралъ для участія въ слѣдственной комиссіи по Гульскому происшествію. Французское правительство назначило вице-адмирала Фурнье. Зданіе министерства иностранныхъ дѣлъ будетъ предоставлено въ распоряженіе комиссіи.

ВАШИНГТОНЪ. 16 ноября. (Рейтеръ). «Ассосіатедъ Прессъ» сообщаетъ, что Россія выразила согласіе въ принципѣ на заключеніе съ Соединенными Штатами договора о третейскомъ разбирательствѣ на началахъ такихъ же договоровъ, заключенныхъ въ послѣднее время Соединенными Штатами съ Франціей, Германіей, Италіей и Португаліей.

БРЕСТЪ. 16 ноября. (Гавасъ). Русскій миноносецъ «Пронзительный» вошелъ въ военный портъ, вынесъ жестокій штормъ въ Ламаншскомъ проливѣ. Корпусъ его въ нѣсколькихъ мѣстахъ пробитъ, руль искривленъ; поврежденія представляютъ опасность для экипажа. По законоположеніямъ о нейтралитетѣ допускается остановка судна въ портѣ для исправленія; водолазы начали изслѣдованіе дна судна.

МОСКВА. 16 ноября. Командиръ первой бригады шестой восточно-сибирской дивизіи Яцининъ, участникъ многихъ боевыхъ схватокъ думаетъ, что японцы сильно истощены. Полученіе ими подкрѣпленій затруднительно; въ регулярномъ войскѣ уже попадаются старики.

ЛОНДОНЪ. 15 ноября. (Рейтеръ). Въ журналѣ «Наинтинъ Сентери» напечатана бесѣда Башфорда съ графомъ Бюловымъ. Послѣдній высказался между прочимъ по поводу отношеній Германіи къ Россіи. По его словамъ, Германія дорожитъ сохраненіемъ мира, поэтому столкновеніе между Россіей и Англіей было бы для нея крайне нежелательнымъ. Въ силу этого Германія прилагала всѣ усилія, чтобы ограничить настоящую войну; что Китай соблюдаетъ нейтралитетъ—обязаны Германіи. Германія взираетъ съ удовольствіемъ на добрыя отношенія между Англіей и Россіей. Между Германіей и Россіей не заключено спеціальнаго соглашенія, но Германія желаетъ сохранить по прежнему мирныя отношенія съ Россіей, соблюдая при этомъ строгій нейтралитетъ.

КАЗАНЬ. 16 ноября открылась сессія, которой придется разсматривать дѣло о кражѣ иконъ.

Получены 17 ноября въ 8 час. веч.

ТОКІО. (Военная). 16 ноября. (Рейтеръ). Японская главная квартира сообщаетъ о положеніи дѣлъ въ Манчжуріи: 17 ноября, вечеромъ, русскіе бомбардировали Сантаокунзцу шесть часовъ. Русская пѣхота сдѣлала ночью атаку, которая отбита въ восемь часовъ. Во время атаки русскія мортиры обстрѣливали окрестности Сантаокунцзы и Кансявацзы. 16 ноября до захода солнца русскія мортиры и полевая артиллерія на западѣ желѣзной дороги обстрѣливали безпрерывно окрестности Куцзяцзю; въ то же время русская пѣхота заняла деревню на сѣверо-западѣ Конкуанцзю; стрѣляли по направленію къ Сяоцзюфу. Въ тотъ же вечеръ, въ десять часовъ, русская пѣхота на западѣ желѣзной дороги, на правомъ берегу Шахе, открыла огонь, продолжавшійся до 11½ ч. Главная квартира даетъ отчетъ о положеніи предъ Артуромъ: Японцы завладѣли вершинами гласисовъ и контръ эскарпами, прилежащими къ укрѣпленію Сунтушанскаго форта. Однако, моментъ штурма еще не пришелъ. Въ настоящее время японцы разрушаютъ казематы. Канониры холма, въ 203 метра, сдѣлали нѣсколько атакъ, вслѣдствіе которыхъ удалось взять прикрытыя траншеи, около верхушки холма, и въ настоящій моментъ держатся на этихъ позиціяхъ, стараясь взять весь фортъ.

— 16 ноября. (Рейтеръ). Общій штурмъ восточныхъ фортовъ Артура прекращенъ, вслѣдствіе приказаній, данныхъ генералу Ноги. Послѣдній отправилъ главному штабу длинный рапортъ о ходѣ операцій 13 и 14 ноября, который не опубликованъ, за исключеніемъ небольшого донесенія, сообщающаго о взятіи японцами внѣшнихъ позицій передъ фортомъ Сунтушанъ; японскіе саперы вновь приступили къ работамъ. Все указываютъ, что наступилъ періодъ затишью, до возобновленія японцами попытки захватить крѣпость штурмомъ. По свѣдѣніямъ, генералъ Ноги въ своемъ рапортѣ признаетъ, что нападеніе удалось не въ той мѣрѣ, какъ ожидалось. Японцы начинаютъ съ нѣкоторымъ безпокойствомъ справляться о движеніяхъ Балтійской эскадры.

ШЕРБУРГЪ, 17 ноября. Крейсеръ „Днѣпръ" и два русскихъ контръ-миноносца, закончивъ исправленіе поврежденій, вышли на Дальній Востокъ.

(Военная) ЧИФУ. 16 ноября. (Рейтеръ). По сообщеніямъ японцевъ, полученнымъ изъ Дальняго, послѣдній штурмъ артурскихъ фортовъ начался 11 ноября и продолжался еще 16 ноября, когда депеши вышли изъ Дальняго. Цѣлью было, повидимому, намѣреніе завладѣть окопами, близъ вершинъ Эрлуншана и Цзингуаншана. Сами форты не подвергались, однако, штурму. Послѣ бомбардировки, продолжавшейся нѣсколько дней, отрядъ 11 дивизіи началъ наступленіе; послѣ полудня 11-го ноября отрядъ бросился на окопы, охранявшіе форта. Къ юго-востоку Цзингуаншана произошелъ упорный бой за обладаніе траншеями. Послѣ пятичасоваго боя, во время котораго японцы много разъ отброшены были, имъ удалось оттѣснить русскихъ и разрушить траншеи. Часть штурмующихъ японцевъ снабжены мѣшками съ пескомъ, за которыми укрывались. На занятыхъ позиціяхъ тотъ же день въ 11 ч. вечера русскіе произвели вылазку изъ форта, расположеннаго надъ этими позиціями, но, по свѣдѣніямъ японцевъ, были отбиты послѣ двухчасоваго боя. Вторая линія укрѣпленій, болѣе сильныхъ, чѣмъ атакованная, расположена еще впереди. По свѣдѣніямъ китайскихъ источниковъ, въ Дальній прибылъ съ передовыхъ позицій поѣздъ, въ составѣ 30 вагоновъ съ ранеными.

ЧИФУ, 16 ноября. (Рейтеръ). Во время послѣдняго штурма Артура, японцы взорвали мины на сѣверо-востокѣ главныхъ русскихъ оборонительныхъ сооруженій Эрлунгшана; часть гласиса обрушилась въ большой ровъ. Японцы штурмовали также другіе второстепенные форты, близъ Цзингуншана и потеряли 4000 убитыми въ теченіе одного часа. Сраженія происходятъ ежедневно съ крайнимъ ожесточеніемъ. Японцы признаются, что потери ихъ чрезвычайны; крѣпость падетъ черезъ три недѣли. Вчера въ Голубиной бухтѣ изъ транспортовъ вновь высажены войска. Японцы утверждаютъ, что въ настоящее время ими сооружается туннель въ направленіи къ Ляотешанскому форту, который надѣются взять штурмомъ.

КАПШТАДТЪ. 16 ноября. (Рейтеръ). Генеральскія власти въ Свакопмундѣ сообщаютъ, что русская эскадра прибыла въ Ангра-Пекена, гдѣ можно грузить уголь, не смотря на погоду.

Получены 17 ноября въ 10 ч. вечера.

ПЕТЕРБУРГЪ. (Военная). (Офиціальная). **Всеподданнѣйшая телеграмма генералъ-адъютанта Куропаткина отъ 16 ноября 1904 г.** Японскій отрядъ, отступившій послѣ боя съ нашими войсками у Циньхечена, пріостановился съ своими аріергардами у деревни Суйдунъ, на дорогѣ въ Цзянчанъ и на перевалѣ въ 12 верстахъ къ югу-востоку отъ Циньхечена; по словамъ мѣстныхъ жителей, настроеніе японцевъ удрученное, везутъ много раненыхъ. Сегодня, утромъ, наши войска перешли въ наступленіе; верстахъ въ 10 отъ нашей позиціи, части авангарда были встрѣчены огнемъ; въ 12 часовъ дня наша артиллерія открыла огонь, а пѣхота перешла въ наступленіе; дальнѣйшихъ донесеній не получено. Объ изложенномъ Всеподданнѣйше доношу Вашему Императорскому Величеству.

Получены 18 ноября въ 7½ ч. утра.

(Военная). МУКДЕНЪ, 17-го ноября. (Соб. кор.). Японцы отступаютъ на Цанчанъ. Мѣстность между Цынхеченомъ и Синцзинтиномъ очищена. Иностранные госпитали въ Инкоу сильно способствуютъ безпрепятственной эвакуаціи многочисленныхъ больныхъ и раненыхъ японцевъ.

ЛОНДОНЪ, 17 ноября. (Рейтеръ). Въ министерствѣ по дѣламъ Индіи не придаютъ значенія сообщенію Балхскаго губернатора афганскому эмиру о прибытіи значительныхъ русскихъ силъ въ Хирарбандаръ. Считаютъ, однако, возможнымъ, что туда прибыло значительное подкрѣпленіе для русскихъ войскъ. Въ такомъ случаѣ, объ этомъ фактѣ въ непродолжительномъ времени послѣдуетъ офиціальное извѣщеніе.

КАПШТАДТЪ, 16 ноября. (Рейтеръ). Прибылъ пароходъ съ тѣломъ покойнаго президента Крюгера. Смертные останки бывшаго президента будутъ отправлены 24 ноября съ экстреннымъ поѣздомъ въ Преторію.

КАЗАНЬ, 17 ноября. Правленіе торгово-промышленнаго товарищества братьевъ Крестовниковъ постановило: семьямъ, служащихъ въ казанской конторѣ, призываемыхъ въ дѣйствующую армію на Дальній Востокъ, сохранить полное содержаніе призываемыхъ.

ПАРИЖЪ. 17 ноября. (Военная). Въ «Фигаро» напечатано письмо голландскаго инженера Койя, который находится на транспортномъ суднѣ «Камчатка»: когда произошелъ извѣстный инцидентъ въ Сѣверномъ морѣ, голландскій инженеръ увѣряетъ, что ночью появились на встрѣчу русской эскадрѣ четыре маленькихъ парохода, съ очень быстрымъ ходомъ, не перемѣняли направленія, не смотря на то, что съ русскихъ судовъ были сдѣланы предупредительные холостые, а затѣмъ боевые выстрѣлы. Двое изъ этихъ судовъ безусловно были японскіе миноносцы.

(Военная). ЧИФУ, 16 ноября. (Рейтеръ). Китаецъ, выѣхавшій изъ Дальняго 15 ноября, разсказываетъ, что сраженіе продолжается; онъ слышалъ канонаду 16 ноября. Разсказчикъ присовокупляетъ, что онъ помогалъ переноскѣ раненыхъ, лично насчитывалъ тысячи раненыхъ японцевъ. Состояніе духа послѣднихъ угнетенное.

ТОКІО, 17 ноября. (Рейтеръ). Говорятъ, что японцы взяли штурмомъ и удерживаютъ юго-западную часть высотъ, въ 203 метра.

ЛОНДОНЪ, 17 ноября. Корреспондентъ Рейтера въ арміи Оку сообщаетъ, что въ положеніи обѣихъ армій перемѣнъ нѣтъ, серьезныхъ столкновеній не было, происходятъ стычки передовыхъ частей и развѣдчиковъ. Русскіе иногда открываютъ орудійный огонь. Ни русскіе, ни японцы не проявляютъ признаковъ наступленія. Японскія войска не страдаютъ отъ холодовъ.

РИМЪ, 17 ноября. (Стефани). Король открылъ парламентъ тронной рѣчью, въ которой затронулъ внѣшнюю политику: «Миръ, сказалъ король, обезпеченъ союзомъ и искренними и дружественными отношеніями, получившими выраженія при посѣщеніи Рима германскимъ императоромъ, королемъ англійскимъ и президентомъ французской республики. Съ Франціей, Англіей и Швейцаріей заключили соглашеніе для разрѣшенія недоразумѣній путемъ третейскаго суда. Ведутся переговоры для заключенія соглашеній съ Соединенными Штатами и другими государствами».

ХОТИНЪ, 17 ноября. Губернское по земскимъ дѣламъ присутствіе отклонило ходатайство хотинскаго земства о позаимствованіи 120000 руб. изъ продовольственнаго капитала для призрѣнія семействъ нижнихъ чиновъ, призванныхъ на дѣйствительную службу.

СОФІЯ, 17 ноября. (Спец.). Отношенія болгарскаго правительства къ Портѣ становятся натянутыми въ виду того, что Турція не желаетъ исполнять обязательствъ, принятыхъ по болгарско-турецкому соглашенію. Правительственное большинство выслушало военнаго министра, требующаго отпуска изъ средствъ для принятія новыхъ мѣропріятій. Вопросъ будетъ поставленъ на усмотрѣніе собранія.

ПЕТЕРБУРГЪ. Петербургская городская дума постановила ассигновать сто тысячъ рублей въ пользу портъ-артурскихъ героевъ и ихъ семей; возбудить ходатайство о разрѣшеніи открыть повсемѣстно въ Россіи подписку съ той же цѣлью.

ПОЧТОВЫЙ ЯЩИКЪ.

Здѣсь. Автору стихотворенія «Друзьямъ» г. С. А—еру. Зайдите въ редакцію поговорить о Вашихъ стихахъ.

Редакторъ **Н. Озеровъ.**

ОБЪЯВЛЕНІЯ.

ЗУБНОЙ ВРАЧЪ
Д. ЛИБСТЕРЪ,
Большая Садовая д. Зильбермана, противъ дома Бобовика.
Пріемъ больныхъ съ 10—1 часу дня и отъ 2—5 производ. леченіе, пломбированіе, вставленіе зубовъ и челюстей, фарфоровыя и золотыя коронки.
№ 241. 10—5

ЗИМНІЙ ТЕАТРЪ.
товарищество русско-малорусскихъ артистовъ подъ распорядительствомъ
О. З. СУСЛОВА
СЕГОДНЯ, 18-го НОЯБРЯ 1904 ГОДА
съ участіемъ извѣстн. артистовъ Е. Ф. Зарницкой, Л. Я. Манько и О. З. Суслова
представлено будетъ **„ЗА НЕМАНЪ ИДУ"**
2) ЯКЪ КОВБАСА ТА ЧАРКА, ТО МЫНЕТЦЯ И СВАРКА
Начало въ 8 час. вечера.
Во Вторникъ 23 Ноября состоится БЕНЕФИСЪ артистки Е. Ф. ЗАРНИЦКОЙ.
Представлено будетъ **„ЛЫМЕРИВНА"**

РѢДКІЙ СЛУЧАЙ!
!!! РѢДКІЙ СЛУЧАЙ !!!
Въ губ. гор. Могилевѣ, по Большой Садовой ул. противъ почты, въ домѣ Левина во 2-мъ этажѣ (ходъ въ фотографію Александрова),
ОТКРЫТЪ НА САМОЕ КОРОТКОЕ ВРЕМЯ
КАВКАЗСКІЙ МАГАЗИНЪ М. КАРЕЛИ
ШЕЛКОВЫХЪ ТОВАРОВЪ.
ВСѢ ТОВАРЫ ПРОДАЮТСЯ НИЖЕ ФАБРИЧНЫХЪ ЦѢНЪ, А ИМЕННО:
шелковыя матеріи самыхъ новѣйшихъ рисунковъ, для вѣнчальныхъ, бальныхъ, визитныхъ платьевъ и блузокъ.
БОЛЬШОЙ ВЫБОРЪ КАНАУСОВЪ И ТАФТЫ ДЛЯ ЮБОКЪ.
ШЕЛКОВЫЯ ОДѢЯЛА, ПЛАТКИ, ШАРФЫ И МУЖСКІЕ КАШНЭ.
ТЕРМАЛАМА НА КАПОТЫ И ХАЛАТЫ.
КИТАЙСКАЯ ЧЕ-СУ-ЧА и ФАНЗА ДЛЯ БѢЛЬЯ.
РАЗЛИЧНЫЯ ВЫШИТЫЯ СКАТЕРТИ, ПОДУШКИ И МУТОКИ.
ГОТОВЫЕ ХАЛАТЫ, ДѢТСКІЕ ЧЕРКЕССКІЕ КАСТЮМЫ.
ГОТОВЫЯ ЧИСТО-ШЕЛКОВЫЯ ЮБКИ ОТЪ 3 руб. 50 коп.
№ 253 *ШЕЛКОВЫЯ МАТЕРІИ ОТЪ 20 К. и ДОРОЖЕ ЗА АРШИНЪ,* 3—1
РѢДКІЙ СЛУЧАЙ!

Настоящій номеръ отданъ на почту и разносчикамъ въ 3 часа 15 мин. дня.

Дозволено цензурою 17 ноября 1904 года.
Губ. гор. Могилевъ, типографія Губернскаго правленія.

МОГИЛЕВСКІЯ ГУБЕРНСКІЯ ВѢДОМОСТИ.

Подписка принимается въ Могилевѣ—въ губернской типографіи, въ магазинѣ общества потребителей, въ книжныхъ магазинахъ Сыркина и Іоффе, писчебумажныхъ магазинахъ де-Ноткина, І. Л. Шикъ, и въ парфюмерномъ магазинѣ Эльберга. Розничная продажа производится тамъ же. Въ Гомелѣ подписка и розничная продажа «Мог. Губ. Вѣд.» производится въ кн. маг. Я. Г. Сыркина, въ Оршѣ въ кн. маг. Левія Левина и въ другихъ городахъ въ книжныхъ магазинахъ.

За частныя объявленія, помѣщаемыя въ «Губ. Вѣд.» назначена плата отъ строки петита въ столбцѣ: за 1 разъ 10 к., за 2 раза 16 к. и за 3 раза 20 коп., свыше-же 3 разъ по 5 к. за каждый разъ и каждую строку петита въ столбцѣ а за объявленія передъ текстомъ плата удваивается.

ЧАСТЬ НЕОФФИЦІАЛЬНАЯ.

ИЗДАНІЕ ВТОРОЕ.

Газета общественная и литературная.

Выходитъ по вторникамъ, четвергамъ и субботамъ.

УСЛОВІЯ ПОДПИСКИ: 1) На газету «Могилевскія Губернскія Вѣдомости изданіе второе» цѣна 4 рубля въ годъ (для сельскихъ обществъ и начальныхъ сельскихъ училищъ 3 руб.), на полгода 2 руб. (для сельскихъ обществъ и начальныхъ сельскихъ училищъ 1 р. 50 к.) на три мѣсяца 1 р. 50 к.
2) На оффиціальное изданіе «Могилевскія Губернскія Вѣдомости» (1 разъ въ недѣлю) 3 рубля въ годъ.
3) На оба изданія вмѣстѣ 6 руб., на полгода 3 руб. на три мѣсяца 2 р.

По соглашенію Могилевскаго Губернатора съ Попечителемъ Виленскаго учебнаго округа и Епархіальнымъ Преосвященнымъ, второе изданіе «Мог. Губ. Вѣд.» допущено къ обращенію въ народныхъ читальняхъ и библіотекахъ Могилевско губ.

ВЫСОЧАЙШИМЪ повелѣніемъ отъ 1 октября сего года было установлено, что нижніе чины запаса, проживающіе внѣ раіона частной мобилизаціи, призываются на службу по мѣсту состоянія своего на временномъ или постоянномъ учетѣ, одновременно съ жителями тѣхъ мобилизованныхъ уѣздовъ, изъ коихъ они за двѣ недѣли до объявленія мобилизаціи отлучились. Нынѣ, въ 6 день текущаго ноября, послѣдовало ВЫСОЧАЙШЕЕ соизволеніе на увеличеніе до одного мѣсяца для будущихъ частныхъ мобилизаціи указаннаго выше двухнедѣльнаго срока, т. е. установлено, что запасные, выбывшіе изъ раіона мобилизаціи за мѣсяцъ и позднѣе до ея объявленія, призываются на службу, хотя бы во время призыва они состояли на учетѣ и вообще проживали въ немобилизованныхъ мѣстностяхъ.

Въ Могилевскомъ городскомъ театрѣ въ непродолжительномъ времени данъ будетъ

БЛАГОТВОРИТЕЛЬНЫЙ ВЕЧЕРЪ,

СБОРЪ СЪ КОТОРАГО ПОСТУПИТЪ НА СНАРЯЖЕНІЕ 25 КРОВАТЕЙ ПРИ МОГИЛЕВСКОМЪ ЛАЗАРЕТѢ НА ДАЛЬНЕМЪ ВОСТОКѢ.

Въ вечерѣ, кромѣ любителей, примутъ участіе главныя силы мѣстной малорусской труппы. Билеты просятъ брать заблаговременно. Билеты можно получать у И. М. Морченко въ Канцеляріи Губернатора.

Принимается подписка на 1905 годъ

на разрѣшенную Г. Министромъ Внутреннихъ Дѣлъ, по новой программѣ, общественную и литературную газету, съ рисунками, выходящую съ 1 іюля 1904 г., три раза въ недѣлю: по вторникамъ, четвергамъ и субботамъ

ПОДЪ НАЗВАНІЕМЪ

Могилевскія Губернскія Вѣдомости

ИЗДАНІЕ ВТОРОЕ.

По соглашенію Могилевскаго Губернатора съ Попечителемъ Виленскаго учебнаго округа и Епархіальнымъ Преосвященнымъ, второе изданіе «Мог. Губ. Вѣд.» допущено къ обращенію въ народныхъ читальняхъ и библіотекахъ Могилевской губерніи.

ПРОГРАММА ГАЗЕТЫ:

1) Статьи по мѣстнымъ вопросамъ.
2) Статьи о внѣшней политикѣ.
3) Мѣстныя извѣстія.
4) Корреспонденціи.
5) Телеграммы.
6) Внутреннія извѣстія.
7) Среди газетъ и журналовъ.
8) Полезныя свѣдѣнія по сельскому хозяйству преимущественно по мѣстному и домоводству.
9) Судебная хроника.
10) Критика литературная, музыкальная, художественная и театральная.
11) Текущія иностранныя извѣстія.
12) Отчеты редакціи и извѣщенія.
13) Справочный отдѣлъ.
14) Объявленія казенныя и частныя.
15) Иллюстраціи, планы, чертежи и проч.

Отношенія къ этнографическимъ свѣдѣніямъ и матеріалы географическіе, статистическіе и этнографическіе и проч.

Особое вниманіе обращено редакціею на сообщеніе свѣдѣній, касающихся настоящаго военнаго времени. Редакція «Мог. Губ. Вѣд.» пользуется правомъ перепечатывать изъ «Русскаго Инвалида» сообщенія спеціальныхъ военныхъ корреспондентовъ—офицеровъ.

Редакторъ *Н. Озеровъ*.

Кромѣ этого изданія, выходитъ оффиціальное изданіе Могилевскихъ Губернскихъ Вѣдомостей 1 разъ въ недѣлю.

УСЛОВІЯ ПОДПИСКИ: 1) На газету «Могилевскія Губернскія Вѣдомости изданіе второе» цѣна 4 рубля въ годъ (для сельскихъ обществъ 3 руб.), на полгода 2 рубля (для сельскихъ обществъ 1 р. 50 коп.), на три мѣсяца 1 р. 50 к.

2) На оффиціальное изданіе «Могилевскія Губернскія Вѣдомости» (1 разъ въ недѣлю) 3 рубля въ годъ.

3) На оба изданія вмѣстѣ 6 руб., на полгода 3 руб., на три мѣсяца 2 рубля.

Подписка принимается въ редакціи и во всѣхъ книжныхъ магазинахъ губерніи.

ОБЪЯВЛЕНІЕ.

МОГИЛЕВСКОЕ ГЛАВНОЕ АГЕНТСТВО

ПЕРВАГО

РОССІЙСКАГО СТРАХОВАГО ОБЩЕСТВА,

учрежден. въ 1827 году,

доводитъ до всеобщаго свѣдѣнія, что въ силу данной ему Правленіемъ Общества довѣренности

ВЪ Г. ОРШѢ

АГЕНТОМЪ означеннаго ОБЩЕСТВА

Назначенъ Статскій Совѣтникъ

Федоръ Матвѣевичъ Щербо

къ коему и покорнѣйше проситъ обращаться по предмету застрахованія разнаго рода имуществъ ОТЪ ОГНЯ.

Могилевское Главное Агентство. 3—1

№ 255.

Смолянская сельскохозяйственная школа

Вѣдомства Министер. Землед. и Государ. Имуществъ

имѣетъ окончившихъ курсъ учениковъ, могущихъ занять должности управляющихъ въ небольшихъ имѣніяхъ, а въ большихъ—помощниковъ управляющихъ, экономовъ, приказчиковъ, конторщиковъ и другихъ служащихъ по сельскому хозяйству. Желающіе приглашають ихъ на службу съ жалованьемъ 180 руб. въ годъ при готовомъ содержаніи

Адресъ. Смоляны, Управляющему. 5—1

№ 252.

ПРИ РЕМЕСЛЕННЫХЪ КЛАССАХЪ

Могилевскаго женскаго благотворительнаго общества,

возлѣ Быховскихъ воротъ

имѣется

Слесарно-кузнечная мастерская,

гдѣ принимаются заказы разныхъ издѣлій: для винокуренныхъ заводовъ, паровыхъ мельницъ, типографій, устройства желѣзныхъ лѣстницъ, балконовъ, рѣшетокъ, клепка новыхъ котловъ, ремонтъ экипажей и образцовая, подъ присмотромъ ветеринарнаго врача, ковка лошадей.

ОТЪ РЕДАКЦІИ

Могилевскихъ Губернск. Вѣдомостей.

Подписываться вновь на газету и **возобновлять** подписку слѣдуетъ **заблаговременно,** такъ какъ при этомъ только условіи можетъ быть гарантирована **непрерывная и акуратная доставка газеты.**

СОДЕРЖАНІЕ:

Дѣйствія правительства.
Портъ-Артуръ.
Къ войнѣ.
Мѣстный отдѣлъ.
По Россіи.
Письмо въ редакцію. Не гласнаго.
Процессъ въ Гомелѣ.
Телеграммы Россійск. Телеграф. Агентства.
Объявленія.

ДѢЙСТВІЯ ПРАВИТЕЛЬСТВА.

Высочайшій приказъ.

По гражданскому вѣдомству

12 ноября 1904 г., за № 84.

По вѣдомству Министерства Внутреннихъ Дѣлъ

Утверждается исправляющій должность непремѣннаго члена Могилевскаго губернскаго по городскимъ дѣламъ присутствія, надворный совѣтникъ Томашевичъ въ исправляемой имъ должности.

ПОРТЪ-АРТУРЪ.

(Изъ новаго, только что полученнаго въ Москвѣ газетою «Русское Слово» транспорта газеты «Новый Край»).

Приказы генерала Стесселя.

10-го сентября.

6-го, 7-го, 8-го и 9-го числа шли ожесточенные штурмы съ перемѣннымъ счастьемъ. Важный для насъ пунктъ, Высокая гора, былъ облѣпленъ японцами. Они лѣзли дни и ночи, много тамъ храбрыхъ легло. Сегодня, въ 4 час. 45 мин., отъ храбраго изъ храбрѣйшихъ полковника Ирмана я получилъ слѣдующее донесеніе:

«Съ вечера шелъ сильный бой на Высокой горѣ съ наступающими японцами. Около 1 часу ночи нашимъ охотникамъ, высланнымъ впередъ съ пироксилиновыми зарядами, удалось разрушить блиндажъ въ нашемъ окопѣ, который занимали японцы и гдѣ стоялъ ихъ пулеметъ. Воспользовавшись паникой, вызванной у непріятеля взрывами 18-фунтовыхъ зарядовъ пироксилина, комендантъ горы штабсъ-капитанъ Сычевъ приказалъ атаковать и занять окопы. Потери у непріятеля громадныя; у нашихъ сильный подъемъ духа. Отличились всѣ, а особенно лейтенантъ Подгурскій, руководившій бросаніемъ пироксилиновыхъ зарядовъ и даже самъ бросавшій ихъ. Его энергіи и храбрости мы обязаны тому, что блиндажъ былъ разрушенъ.

Полковникъ *Ирманъ*».

Слава и благодареніе Богу, слава войскамъ-героямъ, слава Ирману, Сычеву, Подгурскому. Слава всѣмъ героямъ, начальникамъ и офицерамъ. Слава и благодарность героямъ-охотникамъ, взорвавшимъ блиндажъ. Богъ далъ намъ возможность отбить врага. Молитесь Ему.

20-го сентября.

Военнаго корреспондента Ножина я лишаю права быть военнымъ корреспондентомъ. Свидѣтельство на право быть военнымъ корреспондентомъ сдать въ штабъ крѣпости, а сему штабу—представить въ штабъ укрѣпленнаго района. Вмѣстѣ съ симъ, Ножинъ лишается права посѣщать батареи, форты и позиціи.

Начальникъ Квантунскаго укрѣпленнаго района генералъ-адъютантъ *Стессель*.

Подвиги.

Вотъ полная ужаса и героизма защита одного изъ редутовъ. Идетъ безъ перерыва четырехдневный бой.

Наканунѣ раненый двумя пулями, но оставшійся въ строю комендантъ редута, капитанъ В. Н. Гусаковскій, отличнѣйшій стрѣлокъ, во время штурма сталъ въ ряды своей роты съ винтовкою въ рукахъ и мѣткими выстрѣлами, между прочимъ подкосилъ трехъ японскихъ офицеровъ, шедшихъ впереди штурмующихъ колоннъ. Это очень озлило противника, который еще настойчивѣе, еще озлобленнѣе полѣзъ, видя, что редутъ засыпается ихъ снарядами. Мы развили ужасающій огонь по врагу, и насѣдающій многочисленный противникъ, «подбодряемый» сзади выстрѣлами своихъ орудій, не вынесъ нашего огня, круто у самаго редута повороти̇лъ и пустился бѣгомъ обратно, дружно провожаемый выдержанными залпами роты, работою пулеметовъ и артиллеріи.

Генералъ-Адъютантъ Стессель на фортѣ въ Портъ-Артурѣ.

Въ это время капитанъ Гусаковскій вновь былъ раненъ, и настолько серьезно, что не могъ остаться въ строю. Его замѣнилъ поручикъ Приклонскій. Наше морское орудіе на редутѣ къ великой досадѣ японцевъ ни на минуту не умолкало подъ умѣлымъ управленіемъ мичмана Бока, оставшагося въ строю, несмотря на жестокія боли отъ многочисленныхъ контузій, полученныхъ имъ ранѣе и сегодня.

Но и Приклонскій тяжело раненъ.

Комендантомъ и единственнымъ офицеромъ на редутѣ остается мичманъ Бокъ. Его энергія ни на минуту не ослабѣваетъ. Онъ и въ окопѣ у стрѣлковъ, и у морской батареи, всюду онъ.

Отступили.

Но какъ отступили.

Изъ числа героевъ, въ теченіе четырехъ дней защищающихъ редутъ, осталось лишь 11 человѣкъ. Офицеръ вновь контуженъ и лежитъ пластомъ въ безсознательномъ состояніи на грудѣ осколковъ снарядовъ, засыпавшихъ редутъ... Послѣднее орудіе подбито. Редутъ защищается лишь 11-ю винтовками противъ многихъ баталіоновъ врага, который все ближе и ближе.

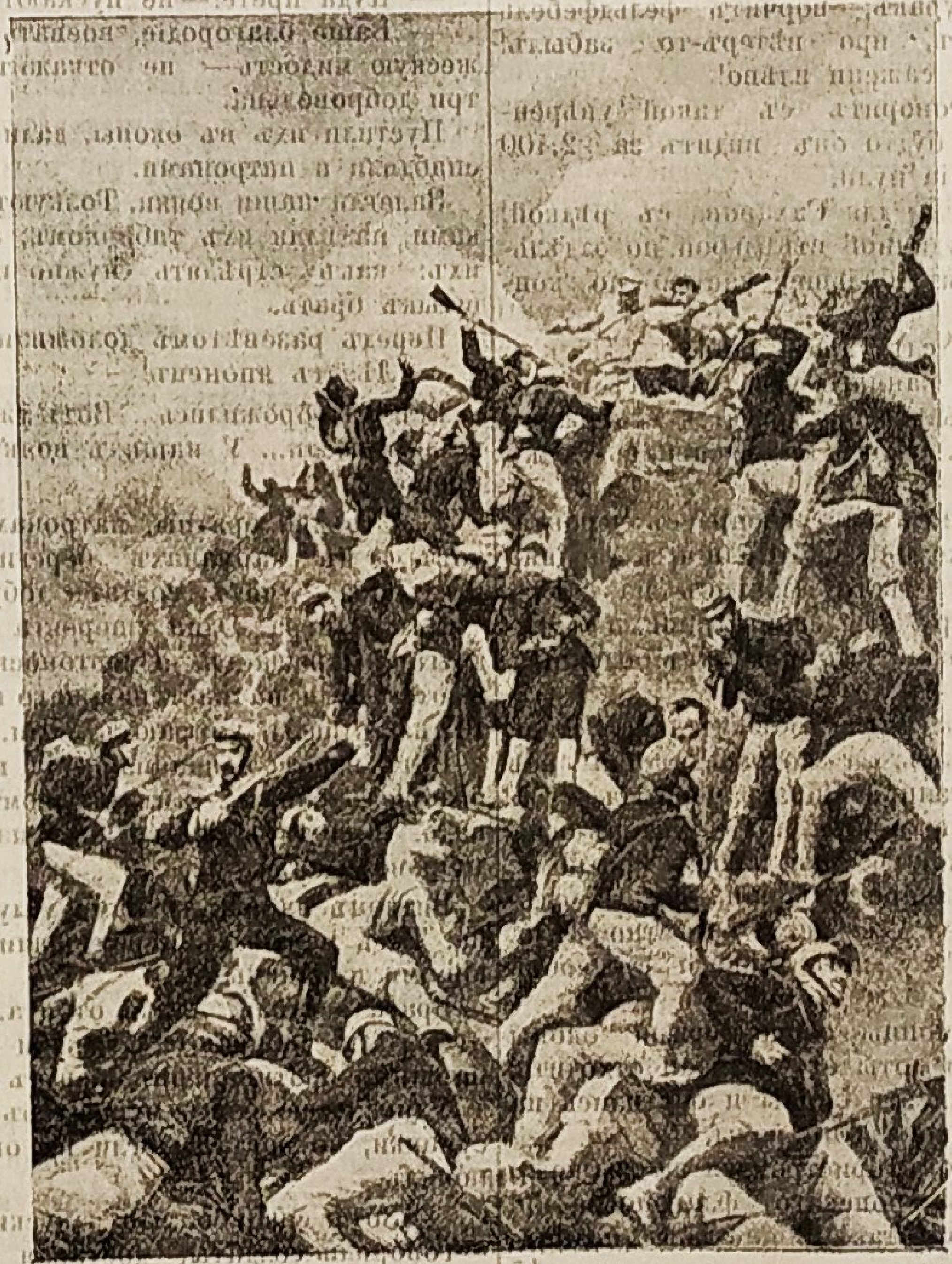

Атака японцевъ на фортъ въ Портъ-Артурѣ.

Одиннадцать героевъ, чудомъ уцѣлѣвшихъ, сняли фуражки, перекрестились, на всякій случай вынули замки у разбитыхъ пушекъ, положили на носилки своего начальника, не приходящаго въ сознаніе, и тихо двинулись съ редута, который съ такимъ напряженіемъ, упорствомъ, жертвами до конца защищали.

Но это еще не все.

Матросъ Шипѣловъ долго мучился угрызеніями совѣсти, что, отступая, ограничился вынутіемъ замкомъ изъ орудій и не могъ окончательно уничтожить послѣднее орудіе. «А вдругъ врагъ ухитрится и какънибудь его исправитъ? Что тогда?» Эта мысль мучила его и днемъ, и ночью. Напутствуемый своимъ начальникомъ мичманомъ Бокомъ, Шипѣловъ ночью 13-го августа забрался на батарею редута и тамъ взорвалъ патроны и пушки.

А вотъ еще эпизодъ.

Пять русскихъ солдатъ, атакующіе японскую роту, и двое, «отступающіе по всѣмъ правиламъ тактики».

Пять охотниковъ: стр. Николай Морфель, ефр. Василій Теплоуховъ, Ѳедотъ Лобановъ, Николай Тороховъ и стр. Антонъ Клей отправились на рекогносцировку.

Подойдя къ подножію холмовъ, рѣшили заглянуть и на ту сторону. Чтобы не быть замѣченными, пробрались влѣво въ гряду большихъ камней. Едва стрѣлокъ Николай Морфель, бывшій какъ и всегда за старшаго, выглянулъ изъ-за камня, какъ сейчасъ же и присѣлъ отъ неожиданности. Въ трехъ шагахъ отъ него по ту сторону камней лежала рота японцевъ, въ длинныхъ черныхъ халатахъ и желтыхъ шляпахъ. Очевидно, японцы ихъ замѣтили раньше и теперь поджидали. Съ крикомъ «ура» бросились пять смѣльчаковъ въ атаку на роту японцевъ. Стр. Морфель въ особенности отличился ловкостью и проворствомъ. Японцы сами были поражены неожиданностью и растерялись, что дало возможность нашимъ молодцамъ по дорже продать свою жизнь. Уже до 15 труповъ покрывало дорогу храбрецовъ, но вотъ надъ головой Морфеля блеснулъ тесакъ и быстро опустился, поразивъ героя на смерть. Одновременно пуля положила на мѣстѣ ефр. Лобанова. Пора была и отступать, но едва только тронулись назадъ, какъ и ефр. Теплоуховъ былъ сраженъ пулей. Два же товарища, нимало не смущаясь численнымъ превосходствомъ противника, стали отступать по всѣмъ тактическимъ правиламъ, захвативъ съ собою и убитаго ефр. Теплоухова. Когда одинъ отступалъ, другой открывалъ изъ-за камня огонь и т. д., пока не подошли къ командѣ.

Борьба на смерть.

Въ душѣ солдата, обреченнаго долго быть безмолвнымъ зрителемъ этихъ жестокихъ событій, чувствуется какъ бы накипь горечи. Это чувство граничитъ съ озлобленіемъ, съ жаждой мести, мести возможно чувствительной, даже жестокой. Добродушный русскій пахарь сталъ, самъ того не замѣчая, кровожаднымъ. Всѣ его мысли направлены къ одной цѣли—какъ получше отплатить дерзкому азіату. Даже не спится. Чувство это требуетъ удовлетворенія,—

такъ характеризуетъ «Новый Край» настроеніе. все больше и больше охватывающее гарнизонъ Портъ-Артура.

Вотъ стрѣлокъ Пѣтуховъ.

Раненый. Два дня безъ перерыва былъ въ бою

Рана въ високъ съ поврежденіемъ лобной кости, другая въ щеку камнемъ и оглушеніе снарядомъ, разорвавшимся совсѣмъ рядомъ съ нимъ.

Добродушный парень.

Уроженецъ Томской губ., на службѣ всего... около восьми мѣсяцевъ,—т. е. почти столько же времени, сколько продолжается и самая война!.. Всѣ слова раненаго, какъ и самое лицо его, дышали дѣтскимъ простодушіемъ и искренностью.

Вотъ его разсказъ:

Сколько уложилъ японца, сказать не могу, потому разобрать трудно, отъ чьей пули «онъ» валится, отъ моей, али отъ товарища, а тутъ, въ послѣдній разъ, трое ихъ его доподлинныхъ моихъ, именныхъ, можно сказать... Въ штыки?.. Приходилось тоже и въ штыки;—ничего,—наша работа чистая, куда чище ихней... У нихъ все больше насчетъ злости, а у насъ ударомъ хорошо потрафляютъ: все больше по самую трубку, а иной еще и съ вывертомъ... Это дѣло у насъ вѣрное...

Вотъ эпизодъ боя.

Японцы идутъ на штурмъ редута.

Покажется колонна, и заработалъ пулеметъ,

Та-та-та-та,—слышится его работа, а тѣмъ, какъ подкошенные, всѣ валятся.

— Дай винтовку, мою перебили,—обращается ротный командиръ капитанъ Розановъ къ солдатику,—а ты отдохни пока.

Взялъ, прицѣлился.

Трахъ!—японецъ упалъ.

— Не ходи на Артуръ!—заявляетъ равнодушно капитанъ и продолжаетъ цѣлиться.

Еще выстрѣлъ, и опять другой японецъ упалъ.

— И ты не ходи!—продолжалъ совѣтовать капитанъ.

Еще и еще—японцы падаютъ.

Вдругъ откуда-то слѣва прилетѣвшая пуля ранила его.

Онъ прекратилъ стрѣльбу.

— Поддѣлъ какой-то мерзавецъ и меня, сообщаетъ равнодушно ротный и уходитъ на перевязку въ казематъ.

Вотъ стрѣлокъ Сахаровъ.

Японцы готовились къ штурму.

За дальностью (болѣе 2.000 шаговъ) огня не открывали.

Но Сахаровъ,—онъ призовой стрѣлокъ, имѣя разрѣшеніе стрѣлять когда хочетъ, не вытерпѣлъ.

— Василій Романычъ,—обращается онъ къ фельдфебелю Волкову,—гляди, конный на дорогѣ. Сколько до него?

«Двѣ тысячи сто»,—отвѣчаетъ фельдфебель, справляясь съ биноклемъ-дальномѣромъ.

Выстрѣлъ.

— Убилъ, ей-Богу, убилъ!—восклицаетъ Волковъ, наблюдавшій, не отнимая бинокля отъ глазъ.

У Сахарова не безъ довольства, злорадно заблестѣли зоркіе глазки, и все его, попорченное оспой лицо расплывается въ торжественную улыбку.

Но дѣло не обходится и безъ неудачъ.

— Василій Романычъ, сколько до того, вонъ, съ флагомъ?

— Двѣ тысячи четыреста.

Выстрѣлъ.

— Ну, и дуракъ,—ворчитъ фельдфебель Волковъ,—ишь, про вѣтеръ-то забылъ! Взялъ на три сажени влѣво!

Это онъ говоритъ съ такой увѣренностью, какъ будто онъ видитъ за 2,400 шаговъ паденіе пули.

День прошелъ для Сахарова съ рѣдкой, но довольно удачной стрѣльбой по отдѣльнымъ японцамъ, большей частью по коннымъ.

Наступаетъ слѣдующій день.

Съ самаго ранняго утра полетѣли въ окопы гранаты. Скала трясется и дрожитъ отъ взрывовъ. Окопъ выдерживаетъ, какъ нельзя лучше.

Японцы повели наступленіе съ фронта, но какъ только они выходили изъ гаоляна на скошенное мѣсто (шаговъ на 800—1,000), такъ дружные залпы нашихъ стрѣлковъ отбрасывали ихъ назадъ съ большимъ урономъ.

Фельдфебель съ Сахаровымъ опять стали снимать конныхъ, а потомъ, когда всѣ попрятались, стали выбирать черныхъ.

— Эт., ваше в—діе, ихніе унтеръ-офицеры,—объясняютъ они своему ротному, — потому, они народъ зябкій,—ну, и одѣлись, потеплѣе. А солдату, извѣстно дѣло, одѣть нечего! у него никого съ собой нѣтъ...

Но, вотъ, японцы скоро срыли окопы 15 полка, и роты его начали отходить. Японцы заняли эти окопы и очутились на продолженіи окопа 10-й роты.

Тутъ Сахаровъ пристроился за траверсъ и сразу снялъ японскаго флагоносца и, пристрѣлявшись, такъ и не далъ поднять флагъ. Онъ убилъ, по счету командира, 15 человѣкъ, пытавшихся поднять брошенный флагъ.

Наконецъ, прикрывъ отступленіе другихъ ротъ, отступила и 10 рота; у нея былъ только одинъ, и то легко раненъ.

Сахаровъ убивъ послѣдняго флагоносца, пошелъ вмѣстѣ съ фельдфебелемъ вслѣдъ за ротнымъ командиромъ, но все время оглядывался—не поднимутъ-ли японцы свой флагъ, чтобы его повалить...

— Жестоки, сударь, нравы военнаго времени,—добавляетъ „Новый Край“.

Тихо на Дагушанѣ.

Только что отбили штурмъ, т.-е. отбросили японцевъ съ горы, послѣ бѣшеныхъ атакъ, которымъ и счетъ потеряли.

Тропическій ливень промочилъ всѣхъ до нитки.

Мгла, туманъ такой, что въ пятидесяти шагахъ человѣка не видно.

Зорко вглядываются въ эту молочную пелену мглы солдатики 10-й роты 16-го Вост. Сиб. стр. полка. Онъ опять здѣсь, опять на сторожевкѣ.

Но зорче всѣхъ всматривается въ непріязненную даль унтеръ-офицеръ Сахаровъ, первый стрѣлокъ роты.

Иногда раздается выстрѣлъ его винтовки, или же другого, не отстающаго отъ него, тоже первоклассснаго стрѣлка одиноко—и черная масса, иногда со стономъ, а чаще молча летитъ въ пропасть.

Все же интересно узнать есть ли въ оврагѣ японцы и много-ли ихъ тамъ. Надо туда сползать, но ротный командиръ не пускаетъ безъ веревки, такъ какъ спускъ почти отвѣсный.

Пока связываютъ и собираютъ палаточныя веревки, Сахаровъ забираетъ большой камень, и спускаетъ его въ пропасть.

Тамъ стонъ и какая то возня...

— Ваше в-діе, въ оврагѣ много японцевъ,—докладываетъ Сахаровъ,—ишь, верешшитъ... Дозвольте выжить ихъ сейчасъ оттудова.

Получивъ въ отвѣтъ: «съ Богомъ», Сахаровъ быстро объясняетъ солдатамъ, въ чемъ дѣло—и камни, одинъ за другимъ, гудятъ, скатываясь, ударяясь и вновь подпрыгивая, летятъ они въ оврагъ, въ которомъ укрылся непріятель, въ надеждѣ имѣть здѣсь хорошую защиту отъ убійственнаго русскаго ружейнаго огня.

Въ оврагѣ поднимаются душу раздирающіе крики и стоны, какой-то шумъ, какъ бы безпорядочная бѣготня, суета. Наконецъ все умолкаетъ.

— Выжили, ваше в-діе.—короткій докладъ Сахарова.

— Молодецъ!

— Радъ стараться, ваше в-діе!

И бравый воинъ ложится спать съ чувствомъ полнаго удовлетворенія, съ чувствомъ исполненнаго долга.

И спитъ онъ богатырскимъ сномъ, пока кругомъ все тихо. Но онъ можетъ стать снова ужаснымъ мстителемъ, какъ только разбудятъ его безсердечныя событія...

Что за картина оказалась въ оврагѣ, когда разсвѣло, когда сошелъ туманъ и стало видно—брръ...

Это ужасы, несомые съ собой войною.

Вотъ фактъ о трехъ добровольцахъ, передаваемый «Новымъ Краемъ».

— Добровольцахъ, которые словно на охоту ходятъ на позиціи.

Какъ муравьи въ своемъ рабочемъ ульѣ, копошатся и работаютъ около поврежденнаго судна портовые рабочіе.

Вотъ трое изъ той работающей арміи, послѣ трудового дня, за большія деньги, достали сосудъ «веселиловка». Выпили они малость, и заговорила кровь:

— Саша пойдемъ воевать. Надо хоть десятокъ другой уложить, а то домой какъ покажешься, что разсказать сможешь—говорилъ онъ.

— Все равно... идемъ,—отвѣчаетъ другой.

Пошли втроемъ.

— А куда?—спрашиваетъ третій.

— Все равно. Шпарь напрямки. Позиціи «скрозь»—на какую-нибудь набредемъ.

Добрались наконецъ. Дѣло было ночью.

— Куда прете?—не пускаютъ ихъ.

— Ваше благородіе, воевать, явите Божескую милость— не откажите,—просятъ три добровольца.

Пустили ихъ въ окопы, дали по ружью, снабдили и патронами.

Залегли наши вояки. Толкуютъ со стрѣлками, надѣляя ихъ табачкомъ, а тѣ учатъ ихъ: какъ стрѣлять нужно и какъ на штыкъ брать.

Передъ разсвѣтомъ доложили:

— Лѣзетъ японецъ!

Всѣ насторожились... Вотъ ужъ они близко подползли... У нашихъ воякъ и хмѣль прошелъ...

— Стрѣляй братцы, патронами изъ ящиковъ, а въ карманахъ береги, не трать ихъ пока,—учитъ солдатъ добровольцевъ.

Пошла игра. Одна шеренга стрѣляетъ, другая заряжаетъ. Смертоносной рѣкой льются пули на наступающаго противника. Рѣдѣютъ ряды, умираютъ люди.

Вотъ взводъ назначили туда, гдѣ японецъ подошелъ ближе—тамъ штыкомъ работать надо. Пошелъ туда и одинъ изъ нашихъ добровольцевъ.

Биткомъ набили трупами углубленіе окопа. Тутъ мертвыхъ перемѣшали съ умирающими и ранеными.

Врага осадили. Атака отбита.

Солдаты собираютъ ружья и патроны съ павшихъ противниковъ, берутъ и сумочки.

Удивляется одинъ мушкатеръ: на что эти сумочки, но когда залегли въ окопѣ— онъ понялъ.

— Вотъ спасибо, что закуски принесли, —говорили солдаты, доставая изъ японскихъ сумочекъ мясо и рисъ:—вотъ только бы чарочку, какъ флотскимъ даютъ, куда какъ поддержало бы.

Но ничего, закусили и такъ.

Ужъ свѣтало. Добровольнымъ воякамъ нужно было итти на работу. Они уходили.

На память дали имъ по японской винтовкѣ и патроновъ.

Важно возвращались три мушкатера съ трофеями домой. Разговоровъ хватитъ на нѣсколько дней:

— Труповъ-то, труповъ уложили: цѣлыя горы, только утромъ увидали, что нѣкоторые лежали около самыхъ окоповъ. Иные еще долго жили, нужно думать, подъ этой грудой,—разсказываютъ они,—съ вечера они не почувствовали, какой запахъ исходилъ отъ старыхъ, которыхъ еще не успѣли убрать: много ихъ!

Такъ вотъ и говорили добровольные вояки.

— «Скрозь» повоевали! будетъ что и дома въ Россіи разсказать.

Въ городѣ.

Портъ-Артуръ ждетъ суровой зимы.

Дай Богъ ему дождаться радостной весны.

Послѣ сравнительно холодной весны и прехладнаго лѣта, и осень наступаетъ сравнительно рано, даетъ себя чувствовать рѣзкими колебаніями температуры, вѣтрами и холодомъ.

Старые квантунцы полагаютъ, что грядущая зима обѣщаетъ быть не менѣе суровой, чѣмъ зима 1898 года. Всѣ термическія явленія будто тождественны съ помянутымъ годомъ.

Это конечно, навѣваетъ на всѣхъ и каждаго новую заботу—о необходимомъ топливѣ и теплой одеждѣ.

Но мы имѣемъ много основанія надѣяться, что объ этомъ уже заботятся мѣстныя власти, и для рѣшенія этого вопроса въ лучшую сторону будетъ сдѣлано все посильное и мыслимое.

Богъ поможетъ перенести эту тяжелую годину, какъ онъ помогаетъ намъ донынѣ.

Онъ не оставитъ бѣдныхъ артурцевъ.

«Новый Край» не говоритъ ничего о положеніи жителей осажденнаго города.

Но вотъ отрывокъ, по которому можно судить, что пореживаютъ мирные жители Портъ-Артура.

Бесѣдуютъ на передовыхъ позиціяхъ стрѣлокъ и матросъ, только что пришедшій изъ города.

— Что новенькаго въ городѣ?

— Да что тамъ новаго?! Стрѣляетъ и туда японецъ. Жители подъ мостики прячутся,—каждому дорога жизнь...

— Ну, вотъ, это уже совсѣмъ не почеловѣчески. За что же мирнаго жителя обижать. За это ужъ ему слѣдовало бы нахлобучки дать...

Среди этихъ ужасовъ интересное и характерное явленіе. Это—охватившая населеніе города страдальца страсть дѣлать пожертвованія.

Въ страшныя и торжественныя минуты ожиданія смерти городъ поднялся на высокую ступень великодушія.

Портъ артурцы несутъ, несутъ и несутъ пожертвованія.

20-го августа, по почину супруги генерала Стесселя, открылись пожертвованія на «фондъ для выдачи пособій раненымъ нижнимъ чинамъ, потерявшимъ способность къ труду».

15-го сентября сумма пожертвованій составляяла уже 9,737 руб. 25 к.

Въ разоренномъ, разгромленномъ, истекающемъ кровью городѣ.

«Новый Край», къ сожалѣнію, не со общаетъ имени, но въ т.. его

нѣсколько словъ о г-жѣ №. Она—добровольная сестра милосердія, несущая свои скромныя обязанности въ Своди. госпиталѣ, посѣщая его аккуратно даже въ тѣ дни, когда весь путь отъ ея квартиры до помѣщенія паціентовъ представлялъ собою сплошную опасность отъ рвущихся на всей этой площади непріятельскихъ снарядовъ. Иподинъ нашъ раненый вспомнитъ съ чувствомъ самой теплой признательности безстрашные визиты этой дамы подъ огнемъ непріятеля къ своимъ больнымъ, которымъ ея помощь приносила значительное облегченіе.

Жертвы войны.

Отъ 22-го по 25-е сентября въ «Новомъ Краѣ» напечатаны слѣдующіе некрологи:

Памяти П. Попова.

Недавно скончался въ госпиталѣ № 8 отъ тяжкихъ ранъ старшій унтеръ-офицеръ изъ вольноопредѣляющихся П. Поповъ. Покойный происходилъ изъ дворянъ Орловской губерніи. До выхода въ запасъ, въ которомъ состоялъ 16 лѣтъ, покойный служилъ въ кавалеріи. По объявленіи войны, онъ прибылъ въ П.-Артуръ добровольцемъ, и былъ назначенъ въ 25-й полкъ. Затѣмъ былъ зачисленъ въ пѣшую охотничью команду, гдѣ и остался до смерти.

Всегда будучи впереди въ опасности, своею доблестью и геройствомъ, онъ въ короткій срокъ былъ переименованъ въ младшаго, а потомъ—старшаго унтеръ-офицера и представленъ въ прапорщики запаса, но не дождался.

Дмитрій Андреевичъ Ландышевъ.

Полторы недѣли тому назадъ на передовыхъ позиціяхъ при перестрѣлкѣ съ японцами былъ убитъ пулею въ лобъ одинъ изъ старшихъ чиновниковъ полевого телеграфа Дмитрій Андреевичъ Ландышевъ.—Покойный, желая принять болѣе активное участіе въ защитѣ Артура, поступилъ вольноопредѣляющимся въ ряды 15-го В. С. стрѣлковаго полка.—Дмитрій Андреевичъ погребенъ въ братской могилѣ.

Достоинъ вниманія тотъ фактъ, что Дм. Андр. предчувствовалъ смерть,

Пріѣхавъ однажды на свою городскую квартиру, онъ сдѣлалъ кое-какія распоряженія и въ записной своей книжкѣ, представляющей нѣчто въ родѣ дневника, написалъ свои послѣднія слова, обращенныя къ женѣ и дѣтямъ. На этой скорбной страничкѣ онъ прощался съ милой женой и двумя малютками—просилъ прощенія, завѣщалъ кое-что товарищамъ и въ концѣ добавилъ: „Я чувствую, что уже не вернусь“.

Вотъ небольшая замѣтка:

Батарея Орлинаго Гнѣзда, благодаря низкой морской установкѣ орудій, почти безъ брустверовъ, въ самомъ началѣ принуждена была замолчать. Командующій батареей мичманъ Вильгельмсъ геройски погибъ въ самомъ началѣ боя отъ лиддитной бомбы.

И вотъ наконецъ, одно изъ обычныхъ въ Портъ-Артурѣ объявленій.

На 29-е и 30-е сего сентября, въ Новомъ гор. въ казарменномъ районѣ 11 полка, у нестроевой роты 27 В. С. стр. полка, съ 9 час. утра, назначается распродажа вещей убитыхъ въ бояхъ съ японцами офицеровъ 27-го Восточно Сибирскаго стрѣлковаго полка капитановъ Малевича и Жолткевича, подпоручиковъ Ро, Дороговскаго и Прохватилова.

Миръ праху храбрыхъ.

КЪ ВОЙНѢ.

— МУКДЕНЪ, 13-го ноября. Нѣсколько впереди и влѣво отъ Путиловской сопки расположена небольшая роща, которую наши упустили занять и укрѣпить. Одинъ изъ начальниковъ охотничьей команды, по собственному почину скрытно выдвинулъ въ рощу секретъ; сначала японцы послали въ рощу патруль въ четыре человѣка; изъ нихъ двое были ранены и одинъ убитъ; слѣдующій патруль постигла та же участь. Тогда находчивый офицеръ выслалъ въ рощу болѣе многочисленную команду съ шанцовымъ инструментомъ и окопался въ рощѣ. Теперь японцамъ будетъ трудно овладѣть этимъ опорнымъ пунктомъ.

Въ общемъ, положеніе безъ существенныхъ перемѣнъ.

— МУКДЕНЪ, 14-го ноября. *Фандятунъ. 12-го ноября.* Третій день объѣзжаю позиціи; встрѣтился съ С. П. Орловцемъ, съ которымъ и кочуемъ по широко раскинутому фронту. Сегодня погода измѣнилась, разыгралась первая снѣжная метель. Холодно. Ни зги не видно. Сбились съ дороги, чуть къ японцамъ нелегкая не занесла. Спасибо—каспійцы остановили.

Побывалъ въ восточномъ отрядѣ, проѣхалъ и въ центръ нашего фронта. Какъ очевидецъ, могу отмѣтить хорошее настроеніе нашихъ войскъ и отличное ихъ санитарное состояніе. Какъ это ни странно, съ наступленіемъ холодовъ рѣзко уменьшился процентъ заболѣваемости въ арміи. Видно для русской натуры не въ диковинку суровая стужа—Россіей вѣетъ отъ нея, и милѣе она чуждаго знойнаго лѣта Манчжуріи. Живутъ солдаты въ теплыхъ землянкахъ, иные—въ приспособленныхъ баракахъ и фанзахъ.

Въ восточномъ отрядѣ, въ лѣсистыхъ горахъ, топливо есть, а въ центрѣ, на пустынную равнину, не такъ ужъ трудно доставить по желѣзной дорогѣ. Горячая пища и хлѣбъ доставляются даже на передовыя позиціи, въ сферу огня.

Спокойно ждемъ грядущихъ событій, съ каждымъ днемъ крѣпнутъ наши силы и увѣренность, и если японцы двинутся,—все готово, чтобы принять гостей. Пока по всему фронту днемъ и ночью происходятъ легкія стычки. Мѣстами японцы дѣлаютъ нерѣшительныя попытки перейти въ наступленіе. Съ лѣваго крайняго фланга вѣсти нѣсколько болѣе тревожнаго характера: японцы неустанно безпокоятъ нашу кавалерію и пытаются обойти флангъ.

Я уже телеграфировалъ о развѣдкѣ, произведенной охотниками по всему японскому фронту.

Въ ночь на 10-е ноября, въ 3 часа ночи, какъ было условлено, охотники перешли за линію нашихъ секретовъ, безшумно подобрались они и безъ выстрѣла, безъ крика бросились на противника; трофеями рукопашной схватки были здоровые раненые и убитые японцы, оружіе, записныя книжки и планы. Почти ни одинъ изъ японскихъ секретовъ не успѣлъ поднять тревоги. Наши потери незначительны. Только южнѣе Путиловской сопки наши охотники потерпѣли неудачу. Едва только они подобрались къ деревушкѣ, занятой японцами, какъ тамъ вспыхнулъ пожаръ, горѣла фанза. Яркое зарево озаряло большую группу японскихъ солдатъ, не замедлившихъ открыть огонь по замѣченнымъ охотникамъ. Пришлось отступить, къ счастію, безъ потерь.

Японцы неутомимы въ изобрѣтеніяхъ; теперь они завели при своихъ секретахъ дозорныхъ собакъ; собаки болѣе чутко, чѣмъ человѣкъ, несутъ сторожевую службу и на длинной веревкѣ рыскаютъ по равнинѣ; но наши охотники сумѣли обойти и этихъ чуткихъ сторожей: брошенный во-время кусокъ свинины сдѣлалъ свое дѣло. При послѣднихъ атакахъ японцы кричали не «банзай», а «уля», вмѣсто «ура» и ночью пускали ракеты-шутихи, вѣроятно, предполагая вызвать ими у насъ переполохъ.

Сегодня я видѣлъ плѣнныхъ японцевъ кавалеристовъ, взятыхъ въ ту ночь въ западномъ отрядѣ. Одѣты они довольно сносно: на каждомъ по двѣ фуфайки, рейтузы лѣтнія, цвѣта хаки, окутаны въ длинные, желтые и суконные халаты безъ подбивки, но съ мѣховыми козьими воротниками; жаловались на холодъ; при мнѣ, передъ отправкой ихъ въ тылъ, имъ дали китайскіе халаты; видъ плѣнныхъ бодрый, веселый; они очень привѣтливы, былого фанатизма не замѣтно. На предложеніе наше вернуться къ своимъ отвѣтили отрицательно; почти на всѣ предлагаемые вопросы отдѣлываются незнаніемъ, непониманіемъ, но я лично вынесъ впечатлѣніе, что это совсѣмъ не наше безхитростное—увы!—столь распространенное въ арміи «не могу знать»; тутъ чувствовалось, что люди себѣ на умѣ. Одинъ изъ нихъ на ломаномъ русско-китайскомъ жаргонѣ заявилъ мнѣ: «Рускій шибко большой, шибко шанго капетанъ Куропаткинъ, именъ шибко шанго капетана Куроки», и добавилъ, что Куроки, будто бы, живъ.

Одиннадцатаго ноября японцы обстрѣливали Новгородскую сопку; одна изъ подобранныхъ разорвавшихся тамъ гранатъ оказалась стараго типа—чугунная съ мѣднымъ пояскомъ. Наши артиллеристы говорятъ, что граната эта выпущена изъ орудія типа 70 годовъ, и, судя по царапинамъ на пояскѣ, орудіе попорчено. Очевидно японцы, выдвигая сюда всѣ свои силы, нуждаются въ вооруженіи и собрали все, что было, даже и рухлядь. Вчера же японцы безрезультатно обстрѣливали Путиловскую сопку; наши отвѣчали слабымъ, рѣдкимъ огнемъ изъ деревни Чанлинзы; такъ же безрезультатно японцы обстрѣляли нашихъ солдатъ, выдвинувшихся впередъ для земляныхъ работъ; была легкая перестрѣлка и съ Каспійскимъ полкомъ.

Нѣсколько серьезнѣе было вчера дѣло на Хуантайской сопкѣ, занятой японцами. Тамъ около 11 час. дня японцы пытались установить батарею, но немедленно были осыпаны нашими шрапнелями и бомбами. Вскорѣ же всѣ они разбѣжались и укрылись за сопкой. Вечеромъ японцы повторили попытку съ установкой батареи, но опять были разогнаны нашими гранатами.

Сегодняшній день ознаменовался характернымъ эпизодомъ: послѣ октябрьскихъ боевъ наши охотники замѣтили на окраинѣ деревни Нанганза, занятой непріятелемъ, фигуру нашего солдата. Странное, загадочное впечатлѣніе производила эта фигура солдата въ полной русской амуниціи, словно застывшаго въ сидячемъ положеніи. Предположили, что это раненый; сдѣлали попытку взять его, но японцы каждый разъ не давали приблизиться, осыпая нашихъ частымъ огнемъ. На-дняхъ капитанъ Котлубай съ пятью охотниками подкрался къ этой фигурѣ, оказавшейся трупомъ нашего убитаго солдата. Котлубай съ охотниками вынесъ было трупъ, но убійственный огонь, открытый японцами, заставилъ бросить злополучный трупъ саженяхъ въ 60 отъ прежняго мѣста. На другое утро трупъ оказался на прежнемъ мѣстѣ. Японцы, очевидно, играли на психологіи нашего солдата и пользовались трупомъ, какъ приманкой, предполагая, что русскіе не оставятъ безъ погребенія прахъ земляка. И вотъ сегодня поручикъ Адольфъ съ тремя охотниками ночью подкрался къ Нанганзѣ и похитилъ трупъ. японцы стрѣляли, но безуспѣшно. Убитый оказался ефрейторомъ Вильманстрандскаго полка Александромъ Михайловымъ; трупъ его, успѣвшій за 1—2 мѣсяца разложиться, съ воинскими почестями предали землѣ.

Генералъ Леневичъ поражаетъ всѣхъ своей неутомимостью. Почтенный генералъ пѣшкомъ обходитъ свой огромный районъ боевыхъ позицій. Сегодня мы съ С. П. Орловцемъ имѣли честь представиться генералу. Въ краткихъ словахъ онъ ясно обрисовалъ современное положеніе вещей и высказалъ твердую увѣренность въ успѣхѣ нашего оружія, хотя и не умалилъ серьезности и трудности предстоящей задачи. Я лично вынесъ изъ этого разговора отрадное, успокаивающее впечатлѣніе.

— МУКДЕНЪ, 15 ноября. Мукденскими купцами получены письма изъ Шанхая, сообщающія, что кредитъ японцевъ палъ окончательно въ виду того, что войска ихъ грабятъ населеніе, не платятъ денегъ, вкладывая полученныя займы въ рискованныя предпріятія.

— Корреспондетъ «Daily Telegraph» увѣряетъ, что ему изъ достовѣрнаго источника извѣстно, будто на прошедшемъ черезъ Дарданеллы транспортѣ «Воронежъ» находятся три подводныхъ лодки. А на другомъ транспортѣ «Рославль», также прошедшемъ черезъ Дарданеллы, приготовлены мѣста для постановки пушекъ.

Корреспондентъ предполагаетъ, что, пройдя Суэцкій каналъ, оба транспорта вооружатся и станутъ крейсерами, подобно «Петербургу и «Смоленску».

Отъѣздъ генерала Каульбарса.

Одесса, 15 ноября. Сегодня въ часъ дня отбылъ изъ Одессы командующій 3 Манчжурской арміей баронъ Каульбарсъ. Передъ отъѣздомъ во дворцѣ командующаго, по инціативѣ всѣхъ начальниковъ частей гарнизона, состоялся напутственный молебенъ для всѣхъ офицеровъ одесскаго округа. Барону Каульбарсу поднесенъ золотой складень. По пути слѣдованія командующаго на вокзалъ расположились шпалерами войска всѣхъ родовъ оружія; многочисленная толпа привѣтствовала шумными выраженіями восторга. Въ 12 часовъ на вокзалѣ собрались представители администраціи, общественныхъ учрежденій, а также генералитетъ. Въ царскіе покои былъ доставленъ роскошный шолковый стягъ съ вышитымъ по срединѣ шолками гербомъ Одессы и съ надписью на оборотѣ «Съ нами Богъ». Губернскій предводитель дворянства Сухомлиновъ прочелъ адресъ, покрытый тысячами подписей жителей Одессы. Градоначальникъ Нейдгартъ привѣтствовалъ барона Каульбарса и вручилъ стягъ, Баронъ благодарилъ за чудный даръ и сказалъ: «Пусть этотъ стягъ идетъ отъ одной позиціи къ другой, пока врѣжется въ сердце врага. Дай Богъ, чтобы это было такъ; я не буду жалѣть жизни, чтобы стягъ этотъ проникъ въ сердце разбитаго и лежащаго врага». Городской голова Зеленый поднесъ икону и привѣтствовалъ отъ имени городской думы. Баронъ Каульбарсъ сказалъ, что знаетъ сильныя чувста патріотизма Одессы, просилъ передать благодарность и благословеніе, затѣмъ продолжалъ: «Если удастся сразить врага, я почту священной обязанностью вернуться сюда и покажу вашъ образъ и стягъ въ знакъ того, что они

...были со мною». На перронѣ вокза... собрались десятки тысячъ народу; вдоль ...рона стояли шпалерами юнкера и ка... Баронъ сердечно простился съ при...ствовавшими и воспитанниками военно...ебныхъ заведеній. Поѣздъ отошелъ при ...ловыхъ раскатахъ «ура» и пожеланіяхъ ...стливаго возвращенія на родину. (П. А.).

3-я эскадра.

«Новое Время» высказывается за обра...ваніе еще 3-ей эскадры для войны съ ...поніей. Не стоитъ и приводить доказа...ельства и соображенія, насколько намъ ...бы будетъ отрѣзать японскую армію отъ ...трополіи. Объ этомъ слишкомъ много ...говорено, и если въ теченіе 10 мѣ...цевъ войны у насъ не было дѣйствитель...рѣшающаго успѣха, то этому мы все...обязаны захвату адмираломъ Того...

Съ посылкой второй эскадры у насъ ...лось еще приличное число судовъ, изъ ...торыхъ при извѣстныхъ усиліяхъ можетъ ...ть организована прекрасная вспомога...ная эскадра. Эскадренный броненосецъ ...ава», только что перешедшій въ Крон...дтъ, можетъ составить ядро этой эс...дры. Броненосецъ sistership «Суворова», ...роднно» и др., имѣютъ прекрасную ар...лерію изъ четырехъ 12-дюймовыхъ и ...надцати 6-дюймовыхъ пушекъ, двѣнад...ти 75-миллиметр. орудій для отраженія ...инныхъ атакъ; прекрасное бронированіе ...ронный ходъ заставляютъ быть увѣ...ннымъ, что такая боевая единица была ...очень не лишней въ Японскомъ морѣ. ...Если къ броненосцу «Слава» будутъ ...бавлены два нѣсколько устарѣвшихъ, но ...же капитальныхъ броненосца—«Алек...дръ II» и «Николай I» и крейсера ...амять Азова» и «Владиміръ Мономахъ», ...также 15 новыхъ миноносцевъ, то такая ...адра можетъ выполнить и самостоятель...задачи по аттакѣ японскаго берега, въ ...мъ впослѣдствіи у насъ явится необхо...мость.

Наконецъ у насъ есть Черноморскій ...тъ, гдѣ есть превосходныя суда, какъ ...Три Святителя», „Князь Потемкинъ-Тав...ческій", „Ростиславъ", „Очаковъ" и „Ка...". Нѣтъ сомнѣнія, что Турція охотно ...пуститъ эти суда изъ Чернаго моря, по...му что они предназначены для дѣйствія ...ротивъ нея же, и чѣмъ слабѣе будетъ ...ерноморскій флотъ, тѣмъ это будетъ ...выше на руку Турціи. Эта эскадра была ...бы настолько сильна, что могла бы дѣй...вовать совершенно независимо отъ вто...й и выполнить необходимыя задачи въ ...амый короткій промежутокъ времени. По...бная эскадра, будучи послана къ Токіо, ...рѣзала бы Японію отъ всего міра и тог..., и только тогда, страна Восходящаго ...олнца могла бы быть совершенно унич...жена и лишена возможности вредить ...мъ на многіе десятки лѣтъ.

— **Въ засѣданіи членовъ общества ...вителей военныхъ знаній**, въ С.-Пе...рбургѣ 11-го ноября, полковникъ Жит...вичъ сдѣлалъ интересное сообщеніе: «Бе...нъ въ военномъ дѣлѣ». Съ открытіемъ ...роха и съ развитіемъ техники огнестрѣ...наго оружія все время идетъ непрерывная ...рьба между артиллеріей и фортификаціей, ...пока существовалъ порохъ, каменныя ук...пленія и земляныя насыпи легко проти...стояли дѣйствію бомбъ и гранатъ. Но ...разрушительная сила современныхъ взрыв...чатыхъ веществъ—колоссальна. Примѣненіе ...мня и земли при возведеніи крѣпостныхъ ...крѣпленій стало невозможнымъ: надо бы...искать новаго строительнаго матеріала. ...Послѣ непродолжительнаго увлеченія броней, ...таковымъ явился бетонъ. И это было впол...понятно, такъ какъ, вслѣдствіе своей крѣ...ости и упругости, бетонъ одинъ могъ, какъ ...казали опыты, достаточно хорошо сопро...вляться разрушительной силѣ современныхъ ...«бомбъ-торпедо». Такой бомбой называется ...длинный снарядъ съ тонкими стѣнками, на...лненный взрывчатымъ веществомъ: пирок...линомъ, мелинитомъ, динамитомъ и т. п. ...Количество взрывчатаго вещества въ снаря...дѣ можетъ доходить до 125 фунтовъ, смот...ря по его калибру. Каждый снарядъ, ухо...дя въ насыпь, иногда совершенно перевора...чивается. Зарывшись въ землю, онъ разры...вается и образуетъ воронку, діаметръ кото...рой доходитъ до 26, а глубина до 16 фу...товъ. Камень при дѣйствіи снаряда разби...вается и даетъ трещины. Всесторонніе опы...ты въ фортахъ на Лаго-Маджіоре и въ Оль...мюцѣ вполнѣ доказали непригодность суще...ствовавшихъ крѣпостныхъ сооруженій про...тивъ нарѣзной артиллеріи и «бомбъ-торпедо». ...У насъ опыты стрѣльбы по бетоннымъ со...оруженіямъ производились въ Кронштадтѣ, ...въ періодъ 1881—1894 г.г. и дали бле...стящіе результаты. Бетонъ оказался наивы...годнѣйшимъ матеріаломъ, обезпечивающимъ ...устройство закрытій для всѣхъ способовъ ...обороны. Въ Портъ-Артурѣ, по словамъ док...ладчика, всѣ долговременныя укрѣпленія по...строены изъ бетона. До настоящаго време...ни имѣется не много данныхъ о результа...тахъ бомбардировки этихъ укрѣпленій. Япон...цы пока дѣйствовали противъ временныхъ ...укрѣпленій. Теперь японцы дѣйствуютъ са...мыми огромными пушками, выбрасывающи...ми «бомбы-торпедо», а именно 15-ти сан...тиметровыми гаубицами. Опытъ доказалъ, что временныя укрѣпленія могутъ оказать весьма слабое сопротивленіе «бомбамъ-торпедо», между тѣмъ какъ бетонныя долговременныя изумительно стойки. Подъ Портъ-Артуромъ японцы пока добились успѣха надъ временными укрѣпленіями. Имъ предстоитъ болѣе трудная задача: овладѣть долговременными фортами. Если на занятіе временныхъ позицій они затратили 6 мѣсяцевъ, то сколько же времени имъ придется брать долговременные форты? „Поэтому,—закончилъ докладчикъ,—мы можемъ вполнѣ спокойно ждать грядущихъ событій". Нѣкоторыя мѣста доклада наглядно поясняли фотографическими снимками бетонныхъ сооруженій въ Портъ-Артурѣ.

— **Проводы въ Портъ Артуръ возвращающагося туда подпоручика Орла.** 7-го ноября въ Москвѣ на курскомъ вокзалѣ состоялись сердечные проводы подпоручика 14-го Восточно-Сибирскаго стрѣлковаго полка Георгія Валеріановича Орла. Подпоручикъ Орелъ, прорвавшійся съ донесеніями къ генералъ-адъютанту Куропаткину, принадлежитъ къ числу выдающихся лицъ изъ молодежи Портъ-Артура. Онъ только годъ тому назадъ окончилъ курсъ Александровскаго военнаго училища и успѣлъ уже стяжать себѣ завидную славу на полѣ брани и получилъ уже 4 награды, включительно до ордена св. Владиміра 4-й ст. съ мечами и бантомъ и, кромѣ того, какъ слышно, представленъ къ золотому оружію за храбрость и къ ордену св. Станислава 2-й ст. Прибылъ изъ дѣйствующей арміи подпоручикъ Орелъ по приказанію командующаго арміей для леченія отъ полученныхъ имъ въ сраженіяхъ и при взрывѣ пороховаго погреба 5 ранъ (въ голову, въ обѣ руки, грудь и ногу). Пріѣхавъ въ Москву, подпоручикъ Орелъ посѣтилъ свое родное училище, гдѣ по просьбѣ офицеровъ и юнкеровъ сообщилъ свои впечатлѣнія о военныхъ дѣйствіяхъ; при этомъ, надо отдать справедливость, отъ него было очень трудно узнать подробности о его личныхъ подвигахъ, о которыхъ однако уже знаетъ вся Россія.

Въ то время, когда подпоручикъ Орелъ находился въ Москвѣ, Его Императорское Высочество Великій Князь Константинъ Константиновичъ, узнавъ, что онъ ѣдетъ на Кавказъ, изволилъ прислать ему телеграмму, въ которой выразилъ желаніе его видѣть лично во Владикавказѣ, гдѣ Его Высочество имѣлъ пребываніе въ это время. Принявъ подпоручика Орла, Его Высочество не только обласкалъ его лично, но и поручилъ ему отправиться въ Петербургъ и представиться Ея Высочеству Великой Княгинѣ Елисаветѣ Маврикіевнѣ. Въ Петербургѣ подпоручикъ Орелъ былъ удостоенъ цѣлымъ рядомъ милостей Царской семьи.

Подпоручикъ Орелъ трогательно разсказывалъ объ этихъ милостяхъ своимъ однокашникамъ-юнкерамъ, и они были горды за своего товарища, который на ряду съ другими однокашниками поддержалъ славу своего роднаго училища и поспѣшилъ прежде всего подѣлиться своими радостями съ ними. Училище устроило ему, какъ при пріѣздѣ, такъ и при отъѣздѣ вновь на Дальній Востокъ, самые сердечные проводы. Кромѣ офицеровъ и юнкеровъ Александровскаго военнаго училища на вокзалѣ присутствовали еще кадеты 1-го Московскаго кадетскаго корпуса, его товарищи, офицеры и знакомые. Съ восторженными криками «ура» понесли его юнкера въ вагонъ и съ такими же криками проводили его поѣздъ. Подпоручикъ Орелъ, несмотря на то, что еще не вполнѣ поправился, продолжая иногда кашлять кровью, отказался отъ устроенной ему поѣздки на казенный счетъ за границу и отъ даннаго ему безсрочнаго отпуска и, пробывъ всего около мѣсяца, горитъ желаніемъ вновь попасть къ своимъ товарищамъ—героямъ Портъ-Артура. Позднѣе мы подѣлимся съ читателемъ подробно описаніемъ дѣлъ и подвиговъ подпоручика Орла, о которыхъ хотя и извѣстно, но многое невѣрно было сообщено.

ПАМЯТКА ВОЙНЫ.

IV.

Высокій, съ рыжей, длинной бородой и всегда со складнемъ въ сумкѣ,—со складнемъ онъ и погибъ. Таковъ былъ капитанъ Иванъ Александровичъ Шульце, командиръ 3-й роты 19 восточно-сибирскаго стрѣлковаго полка.—Съ самой нѣмецкой фамиліей и съ самой русской душой.

Ктиторъ полковой церкви, до войны.

Всегда, во всемъ онъ оставался истинно религіознымъ человѣкомъ. «Въ своей воинской доли я исполню все, что мнѣ причтется, но ни въ одномъ поступкѣ не отдѣляйте меня отъ религіи»—такъ вѣяло отъ этого человѣка.—Полный вѣры въ «иной міръ», который теперь ему уже совершенно знакомъ, Шульце на этой молитвѣ и сроднился со своей ротой.

Молится рота утромъ—онъ съ нею, вечеромъ—тоже.

Такимъ и остался въ бою: «позвольте намъ помолиться»—спросилъ онъ разрѣшеніе, за версту отъ сопки съ деревомъ, и со своей ротой сталъ на колѣни и молился.

А потомъ ринулся впередъ и шаговъ на сто опередилъ своихъ; на гребнѣ свалился смертельно раненый пулей и послѣ добитъ штыками.

Не потому-ли, что ты былъ всегда веселъ, незлобивъ и никакъ не могъ обидѣть другого,—не потому-ли ты съ такою легкостью держалъ въ рукахъ свою роту подъ убійственнымъ огнемъ. Такъ было подъ Семучэномъ, Ташичао, Ляояномъ,—такъ было и въ холодную октябрскую ночь...

Сопка съ деревомъ,—чего проще и незначительнѣе названіе.... Чего проще смерть ротнаго командира Шульце.

V.

Милый Кавказъ—ты его вспомнилъ здѣсь, и подвиги кавказской старины ты повторилъ ихъ здѣсь: одинъ съ тремя охотниками впереди вытянулъ за собой остальныхъ на гребень.

Шашкою замахнулся, на верху,—чтобы рубить,—пуля въ глазъ—и готовъ.

Свалился въ траншею.

За темнотой тебя не увидѣли. Свои по тебѣ прошли.

Только ужъ потомъ ты оказался, на утро 4 октября—раздѣтымъ, въ одномъ бѣльѣ, да возлѣ твоего тѣла кто-то твою шашку воткнулъ въ землю по рукоять.

Ты очень любилъ Кавказъ и съ нимъ сестеръ—дѣвушекъ и брата, и мать.

И ты помогалъ имъ жить, пока самъ былъ живъ.

Съ тобою длинно тянулось милое имя Александръ: Александръ Александровичъ Александеръ,—ни разъ вспомнятъ охотники 19 полка своего поручика!

Этому прикончѣнному герою по здѣшнему статуту нѣтъ награды.

Изложенный въ № 67 «Вѣстника Маньчжурской Арміи», въ отдѣлѣ «памятка войны» эпизодъ изъ боя къ югу отъ Хамытана,—слѣдуетъ исправить и дополнить слѣдующими данными.

Бой къ югу отъ Хамытана происходилъ не 27-го, а 29-го сентября, причемъ съ Барнаульскимъ полкомъ стояли на позиціи 3 и 4 батареи не 1 восточно-сибирской, а 1 сибирской артиллерійской бригады. 4 батарея была снята съ позиціи раньше, и такъ какъ одинъ изъ передковъ былъ изломанъ и лошади убиты, то одно орудіе было временно оставлено на позиціи. 3-я же батарея снялась съ позиціи спустя $1^1/_2$ часа и увезла всѣ свои орудія на своихъ лошадяхъ и безъ помощи Барнаульскаго полка. Оставшееся орудіе 4 батареи дѣйствительно было вывезено ѣздовымъ 3-ей батареи Константиномъ Жданко, которому помогали 4 нижнихъ чина Барнаульскаго полка.

МѢСТНЫЙ ОТДѢЛЪ.

— **Засѣданіе Губернскаго комитета по дѣламъ земскаго хозяйства.** Вчера, 19 ноября, въ 2 ч. дня состоялось экстренное засѣданіе комитета по дѣламъ земскаго хозяйства.

— **Число учащихся въ духовной семинаріи и училищахъ.** По даннымъ отчетовъ о состояніи духовной семинаріи и училищъ въ учебно-воспитательномъ отношеніи въ 1902—1903 учебный годъ видно, что въ Могилевской духовной семинаріи общее число учащихся—240, изъ нихъ духовныхъ 192, инославныхъ—58, окончившихъ курсъ—35, проживающихъ въ общежитіи казенномъ—165.

Въ духовныхъ училищахъ: Могилевскомъ общее число учащихся—103, изъ нихъ духовныхъ—82, инославныхъ—21, въ казенномъ общежитіи—64. Мстиславскомъ общ. ч.—77, дух.—65, инсл.—12, въ каз. общ.—61. Гомельскомъ общ. ч.—75, дух.—54, инос.—18, въ каз. общ.—60 и Оршанскомъ общ. число—86, дух.—64, инос.—24.

— **Выступленіе войскъ на Дальній Востокъ.** Съ завтрашняго дня начинаютъ выступать на Дальній Востокъ первые эшелоны стоящихъ въ Могилевѣ 161 и 162 Александропольскаго и Ахалцыхскаго полковъ.

— **Благотворительный спектакль.** Напоминаемъ могилевскимъ обывателямъ, что въ непродолжительномъ времени состоится благотворительный любительскій вечеръ въ пользу санитарнаго отряда Краснаго Креста. Въ спектаклѣ примутъ участіе также выдающіеся персонажи гастролирующей съ успѣхомъ у насъ малороссійской труппы г. Суслова.

— **Нѣтъ афишъ.** Обыватели Николаевскаго предмѣстья выражаютъ свое неудовольствіе по поводу того, что на предмѣстьи не расклеиваютъ афишъ о состоящихся въ г. Могилевѣ спектакляхъ, благотворительныхъ вечерахъ, концертахъ и т. под. Слѣдовало бы, намъ кажется, всѣмъ иниціаторамъ просвѣтительныхъ развлеченій и увеселеній не забывать и бѣдныхъ подниколаевцевъ и расклеивать афиши по всѣхъ частяхъ города, тѣмъ самымъ удовлетворяя просвѣщенное самолюбіе обывателей и увеличивая, съ другой стороны, свои доходы.

— **Изъ дѣлъ Могилевскаго попечительства о народной трезвости.** До свѣдѣнія Могилевскаго уѣзднаго комитета попечительства о народной трезвости было доведено о нарушеніяхъ закона въ дѣлѣ торговли виномъ и о составленныхъ акцизнымъ надзоромъ и полиціею протоколахъ по обвиненію еврея Ремеза, имѣющаго винную лавку по Днѣпровскому пр.

Уѣздный комитетъ единогласно постановилъ: возбудить ходатайство о закрытіи винной лавки Ремеза.

— **Раскрытіе кражи.** Помощникомъ пристава 1 части г. Могилева г. Осмоловскимъ обнаружены виновные кражи 825 р., совершенной мѣсяцъ тому назадъ у намѣстника Могилевскаго братскаго монастыря игумена Израиля и найдено 600 рублей денегъ.

Серебряныя цѣнныя вещи, украденныя у того же о. игумена, еще пока не найдены.

ПО РОССІИ.

— Въ Вильнѣ полученъ циркуляръ департамента полиціи слѣдующаго содержанія:

Однимъ общественнымъ учрежденіемъ была принесена Правительствующему Сенату жалоба на распоряженіе губернскаго начальства объ уплатѣ вознагражденія городовымъ мѣстной полиціи, назначаемымъ для охраненія порядка во время представленій, устраиваемыхъ этимъ учрежденіемъ. Правительствующій Сенатъ, по разсмотрѣніи приведенной жалобы, нашелъ, что установленіе вознагражденія городовыхъ, участвующихъ въ нарядахъ для охраненія порядка при увеселеніяхъ, является не соотвѣтствующимъ закону, такъ какъ по ст. 144 уст. пред. прест. т. XIV св. зак., изд. 1890 года наблюденіе за охраненіемъ порядка и благочинія при публичныхъ зрѣлищахъ и маскарадахъ входитъ въ обязанность полиціи.

— Въ Витебскѣ производится опытъ перенесенія цѣлаго дома съ одного мѣста на другое. Передвиженіе идетъ довольно быстро и аккуратно. Стѣны и крыша дома не повреждены. Домъ, послѣ постановки его на мѣсто, предполагаютъ отдѣлать внутри еще въ эту зиму. Все это громадное зданіе предназначается для риго-орловской телеграфной школы и открытаго въ этомъ году желѣзнодорожнаго училища.

— **Гомеопатія въ университетахъ.** Петербургскіе гомеопаты въ недалекомъ будущемъ возбуждаютъ въ соотвѣтственныхъ сферахъ ходатайство о включеніи гомеопатіи въ число обязательныхъ наукъ на медицинскихъ факультетахъ нашихъ университетовъ.

— **Женщины-провизоры.** Не такъ давно въ конференцію Императорской военно-медицинской академіи было подано ходатайство о разрѣшеніи женщинамъ-фармацевтамъ держать при академіи экзамены на провизоровъ и магистровъ фармаціи.

Ходатайство это, внесенное владѣлицей первой женской аптеки, было, понятно, удовлетворено.

Продолжительный опытъ показалъ, что женщины фармацевтки очень полезны въ аптечномъ дѣлѣ, такъ какъ отличаются аккуратностью и исполнительностью.

Въ этой отрасли труда женщины могутъ быть серьезными конкурентками мужчинамъ.

Предоставленіе имъ возможности держать экзамены на ученую степень равняетъ ихъ въ правахъ съ мужчинами.

Письмо въ редакцію.

Милостивый государь, г. редакторъ!

Могилевскія Губернскія Вѣдомости въ послѣднее время, въ интересахъ населенія, стали давать мѣсто замѣткамъ о различныхъ неустройствахъ, а въ числѣ ихъ коснулись такъ же неудовлетворительнаго состоянія извощичьяго промысла. Въ дополненіе ко всему тому, что недавно и совершенно вѣрно напечатано было въ Губернскихъ Вѣдомостяхъ объ извощикахъ города Могилева, не лишне будетъ сказать еще нѣсколько словъ по этому предмету. Въ другихъ городахъ, напримѣръ, для удобства населенія, городскимъ управленіемъ указаны извощикамъ мѣста постоянныхъ для нихъ стоянокъ въ различныхъ частяхъ города. Но въ Могилевѣ, наоборотъ, извощики сосредоточены только въ одной части города, именно по Днѣпровскому проспекту и, главнымъ образомъ, на театральной площади, на Шкловскомъ базарѣ и на углу Офицерской улицы и Днѣпровскаго проспекта, а въ часы прихода поѣздовъ всѣ почти извощики стоятъ у вокзала. Въ другихъ же частяхъ города упомянутыхъ выше постоянныхъ стоянокъ для извощиковъ, какъ видно, не назначено городскимъ управленіемъ. Затѣмъ извощики нерѣдко берутся везти сѣдоковъ только по собственному ихъ выбору, и, при нежеланіи везти кого-либо, отговариваются тѣмъ, что они будто-бы заняты. Въ нѣкоторыя части города извощики совсѣмъ не хотятъ ѣхать, а если и ѣдутъ, то запрашиваютъ значительно превышающую таксу цѣну. Ночью иногда совсѣмъ нельзя достать извощика, а между тѣмъ нерѣдко жителямъ приходится посылать за врачемъ въ ночное время и даже случается послать не за однимъ, а за нѣсколькими врачами одновременно. Представимъ себѣ положеніе тяжело больного, лишеннаго врачебной помощи изъ-за отсутствія извощиковъ. Поэтому не мѣшало бы озаботиться установленіемъ постоянныхъ стоянокъ для извощиковъ во всѣхъ частяхъ города, соображаясь съ потребностью въ нихъ для населенія. Затѣмъ обязать извощиковъ ѣхать во всѣ части города, во всякое время года и за установленную плату, а равно обязать извѣстное число извощиковъ находиться на биржѣ и въ ночное время. А что особенно должно быть обязательно для извощиковъ—это вѣжливость къ сѣдоку, что постоянно ими не исполняется. Не мѣшало бы также обратить вниманіе на прочность экипажей, на исправность сбруи и хотя-бы на относительную чистоту экипажей.

Не—гласный.

Процессъ въ Гомелѣ.

(Продолженіе*).

Возвращаемся къ судебному слѣдствію 29 октября.

Въ этотъ день приведены были къ присягѣ свидѣтели: Бабичевъ, Казанскій, Максимовъ, Смоленскій и Демиденко. Первымъ допрашивается Максимовъ (учитель Гомельской гимназіи). Очевидцемъ погрома 1-го сентября онъ не былъ, а видѣлъ изъ окна женской гимназіи пробѣжавшую къ вокзалу толпу евреевъ, вооруженныхъ палками. Свидѣтель не зналъ ничего о начавшемся погромѣ и подумалъ, что люди эти бѣгутъ на пожаръ. Г. Максимовъ прошелъ въ клубъ и уже изъ окна клуба видѣлъ, какъ въ еврея кто-то бросалъ на улицѣ камни. На вопросы обвинителей свидѣтель разсказываетъ, что отношенія въ Гомелѣ между евреями и русскими существовали вполнѣ мирныя, дѣловыя, такъ сказать—торгово-промышленныя. Свидѣтель состоитъ гласнымъ думы и старшиной клуба и насколько помнитъ изъ евреевъ въ старшины клуба никого никогда не выбирали, а гласными они не могутъ быть по закону, но имѣютъ своихъ уполномоченныхъ. На вопросы защиты г. Максимовъ объяснилъ, что вся торговля и капиталы въ Гомелѣ сосредоточены въ рукахъ евреевъ, но о какихъ-либо злоупотребленіяхъ со стороны евреевъ своимъ господствующимъ экономическимъ положеніемъ свидѣтель не слыхалъ. Торговцы-евреи встрѣчаются и очень грубые, но это опять таки смотря по роду ихъ торговли—базарные торговцы отличаются особенной грубостью. Свидѣтель наблюдалъ, что въ театрѣ и клубѣ русскіе и евреи не чуждаются другъ друга, вмѣстѣ пьютъ и ѣдятъ. Защ. Романенко. Не слышали-ли вы о дѣлѣ Пикунова и Бихуса? Предсѣдатель. Я этотъ вопросъ устраняю; ни Пикуновъ, ни Бихусъ нашему суду не преданы. Защ. Романенко. Еврейская интелигенція пользуется русской кухней? Предсѣдатель. Особому Присутствію безразлично, кто какой кухней пользуется. Свид. Смоленскій (земскій начальникъ) заявилъ, что онъ по дѣлу ничего не знаетъ и не понимаетъ, почему его поставили свидѣтелемъ убійства Кевица. На вопросъ тов. прок. Коленко о существующихъ отношеніяхъ между русскими и евреями свидѣтель, какъ на характеристику этихъ отношеній, въ уѣздѣ указалъ такого рода случай: крестьяне деревни Песочной хотѣли выселить еврея-конокрада. По закону, приговора составить о выселеніи еврея нельзя было, и вотъ крестьяне обратились за совѣтомъ къ свидѣтелю, какъ имъ избавиться отъ конокрада. Свидѣтель посовѣтывалъ имъ не сдавать въ деревнѣ квартиры еврею-конокраду, и такимъ образомъ онъ самъ принужденъ будетъ уйти. Крестьяне такъ и сдѣлали. Черезъ нѣкоторое время свидѣтель получилъ по почтѣ угрожающее письмо отъ неизвѣстнаго лица, въ письмѣ было написано: «держитесь дальше отъ антисемитизма, если дорожите жизнью и службой». Тов. прок. Коленко спрашиваетъ свидѣтеля Максимова, не обвиняли-ли евреи въ участіи въ погромѣ не только низшее русское населеніе, но и интеллигенцію. Свид. говоритъ, что лично его во всѣхъ прокламаціяхъ прославили какъ «громилу»; ему приписывали фразы, произнесенныя будто-бы имъ во время погрома: «бейте, но не убивайте». Фамилія свидѣтеля попала также на страницы «Освобожденія». Свид. обращался къ знакомымъ евреямъ, и просилъ возстановить его честь и крайне былъ возмущенъ возведенной на него клеветой.

Далѣе на вопросы защитниковъ—откуда могли исходить такія свѣдѣнія о свидѣтелѣ, г. Максимовъ говорилъ, что разумѣется отъ евреевъ, прокламаціи выпускались фирмой «Бундъ». Подсудимый Генкинъ заявляетъ, что евреи сами возмущались недоразумѣніемъ, что фамилія г. Максимова попала въ нелегальные листки. Предсѣдатель останавливаетъ подсудимаго, находя, что все это къ дѣлу не относится. Защитники Ратнеръ и Зарудный просятъ предсѣдателя дать возможность Генкину окончить свое объясненіе. Защитникъ Соколовъ ходатайствуетъ о занесеніи въ протоколъ о запрещеніи предсѣдателя подсудимому Генкину дать объясненія по поводу показаній свидѣтеля. Предсѣдатель заявляетъ, что подсудимые имѣютъ право давать объясненія, имѣющія прямое отношеніе къ ихъ обвиненію. Свид. Бабичевъ (быв. приставъ г. Гомеля). 2 сентября находился въ поли...

*) См. № 106 «Мог. Губ. Вѣд.».

цейскомъ управленіи; часовъ въ 11 утра свидѣтель узналъ о начавшихся безпорядкахъ и по приказанію совѣтника губернскаго правленія Маковскаго отправился въ казармы за солдатами. На Конной площади была толпа, разбѣжавшаяся при появленіи солдатъ. Свидѣтель оттѣснялъ толпу, разгонялъ громилъ и вообще способствовалъ прекращенію безпорядковъ; громилы были по большей части изъ желѣзнодорожныхъ рабочихъ. Когда свидѣтель прибылъ на мѣсто безпорядковъ, Техническая ул. была уже почти вся разгромлена. Затѣмъ свидѣтель разсказываетъ, что на углу Троицкой и Гуменной ул. онъ съ капитаномъ Ушаковымъ отдѣлили толпу русскихъ отъ евреевъ, которые бросали палками и камнями въ солдатъ и въ толпу, стоявшихъ на мѣстѣ; бывшая тутъ-же, въ красной кофтѣ, дѣвушка еврейка Хана Кацъ, бросала въ солдатъ камнями; одинъ изъ солдатъ погнался за ней во дворъ; свидѣтель также зашелъ во дворъ и въ домъ, куда скрылась Кацъ и нашелъ ее окровавленную съ разбитой на головѣ. Дѣвушка Кацъ, увидя свидѣтеля, кричала на улицѣ, обращаясь къ евреямъ: "ребята сюда, на меня"; оружія же свидѣтель у нея въ рукахъ не видѣлъ. Хана Кацъ, бросая камни въ солдатъ кричала: „ребята сюда, не робѣйте, они наши кровопійцы"; послѣ выстрѣла въ Дзяковича (фельдфебель) свидѣтель не арестовалъ Кацъ потому, что знаетъ ее. Свид. Казанскій. (Пом. прист. г. Гомеля). 1 сентября услышавъ сильный шумъ на Технической улицѣ, пріѣхалъ туда и засталъ тамъ громилъ, которые, увидавъ толпу евреевъ, начали громить еврейскія жилища. Явилась рота солдатъ и стала тѣснить толпу громилъ, изъ которой, по адресу полицеймейстера, раздавались крики и упреки: „ты насъ продалъ жидамъ"; одинъ изъ толпы сталъ наступать на полицеймейстера; послѣдній отошелъ за солдатъ и распорядился стрѣлять въ толпу; послѣ залпа громилъ разсѣялась; свидѣтель занялся уборкой убитыхъ и раненыхъ; затѣмъ данъ былъ залпъ и въ еврейскую толпу, которая не желала разойтись и бросала въ солдатъ камнями. На вопросы пов. Винавера, свидѣтель разсказываетъ, что съ капитаномъ Цельсовымъ и ротой солдатъ онъ былъ на „Америкѣ", и прекращалъ тамъ безпорядки. Евреи, видимо, очень испугались и заперлись въ домахъ, закрывъ ставни въ окнахъ. Кузнечная и Свѣчная улица были разгромлены; свидѣтель знаетъ также, что на Новиковской улицѣ былъ убитъ еврей Давидовъ, бывъ его, сидячаго, одинъ изъ громилъ, въ то время какъ другіе громилы били стекла въ домахъ. Предсѣдатель находитъ, что подробности обстоятельствъ, при коихъ былъ убитъ Давидовъ, къ гражданскому иску не относятся. Повѣренный Винаверъ. Намъ гражданскимъ истцамъ, вообще необходимо объясниться по вопросу о томъ, чего намъ можно и чего нельзя касаться въ области судебнаго слѣдствія. Постоянныя остановки по мотивамъ, не всегда намъ понятнымъ, поселяютъ въ насъ неувѣренность въ изволности исполненія того, что составляетъ нашъ долгъ. Мы не можемъ [illegible] лишить права доказывать, что евреи не напали на христіанъ, что, оставленные безъ охраны властей они только рвались на защиту своего имущества, уничтожаемаго на ихъ глазахъ и что, такимъ образомъ, толпа громилъ, грабившая и убивавшая, руководилась той племенной и религіозной враждой, о которой говоритъ 269 статья въ совершенно опредѣленномъ ея видѣ, безъ всякихъ [illegible] мотивовъ. Слѣдовательно, событія 29 августа и 1 сентября въ такомъ объемѣ входятъ въ предѣлъ нашего изслѣдованія. Я прошу васъ, г. предсѣдатель, не налагать на насъ никакихъ общихъ запретовъ въ области этихъ фактовъ и предоставить намъ выяснять истину во всѣхъ указанныхъ направленіяхъ. Предсѣдатель предложилъ вопросъ на обсужденіе особаго присутствія, которое, послѣ ½—часового совѣщанія, вынесло слѣдующую резолюцію: предоставить предсѣдателю не разрѣшать повѣреннымъ гражданскихъ истцовъ предложенія вопросовъ, касающихся событія 29 августа, такъ какъ это событіе ни въ какой связи съ гражданскими исками не состоитъ, а также и по тому же основанію всѣхъ вообще вопросовъ, касающихся не отсутствія или существованія, а лишь причинъ происхожденія приписываемой подсудимымъ-отвѣтчикамъ племенной или религіозной вражды. Свид. Димиденко (жандарм. унт.-офиц.) 1 сентября свидѣтель въ 12 ч. дня находился на Румянцевской ул. и, услышавъ о начавшихся безпорядкахъ, направился на Новиковскую ул., гдѣ встрѣтилъ толпу евреевъ; подсудимый Хайкинъ руководилъ толпой, размахивалъ рукой и приглашалъ толпу слѣдовать за нимъ; въ той же толпѣ находился и Добкинъ; Хайкинъ, обращаясь къ толпѣ, говорилъ на еврейскомъ языкѣ, свидѣтель хотя и не знаетъ еврейскаго языка, но понялъ, что Хайкинъ, выскакивая впередъ и размахивая палкой, очевидно приглашалъ: «пойдемъ, мы имъ отомстимъ». Далѣе свидѣтель разсказывалъ, что вооруженная толпа евреевъ въ 300 человѣкъ бросала камни въ русскихъ, было не болѣе 10—15 человѣкъ; русскіе также бросали камни въ евревъ и обратили въ ихъ бѣгство. Свидѣтель также былъ очевидцемъ какъ изъ еврейской толпы ранили камнями пом. прист. Бржозовскаго, хотя показаніе свидѣтеля о томъ, гдѣ стоялъ Бржозовскій, расходится съ показаніемъ послѣдняго. Въ виду разнорѣчія и запамятованія свидѣтелемъ нѣкоторыхъ обстоятельствъ, было оглашено его письменное показаніе, каковое Демиденко подтвердилъ. Засѣданіе прерывается до 10 час. утра 30 октября.

(Прод. слѣд.).

ТЕЛЕГРАММЫ
Россійскаго Телеграфнаго Агентства

Получены 19 ноября въ 3 ч. дня.

ПЕТЕРБУРГЪ. Ввиду вреднаго направленія газеты „Сынъ Отечества" министръ внутреннихъ дѣлъ опредѣлилъ—объявить газетѣ „Сынъ Отечества" первое предостереженіе и воспретить розничную продажу отдѣльныхъ нумеровъ этого изданія.

ТОКІО. 16 ноября. (Рейтеръ). (Телеграмма изъ японской главной квартиры въ Манчжуріи). 12 ноября команда русской пѣхоты у Маньчуанцзушаня была отражена японскимъ сторожевымъ постомъ. 15 ноября русская пѣхота и кавалерія произвели наступленіе на высоты Саньнацу и были отбиты. Послѣ полудня русская кавалерія и артиллерія атаковали Фусалуцзу и были отражены огнемъ. Согласно депешѣ изъ главной квартиры японской арміи, подъ Портъ-Артуромъ раненъ генералъ-лейтенантъ Тукейя, генералъ-маіоръ Накамура, командующій спеціальнымъ отрядомъ самураевъ, раненъ въ обѣ ноги.

ВАШИНГТОНЪ. 18 ноября. Сообщеніе Государственнаго департамента говоритъ, что, такъ какъ желательно, чтобы Россія принимала участіе въ мирной конференціи и такъ какъ многія державы не прислали бы на нее своихъ представителей, въ случаѣ если бы Россія не имѣла въ ней своего, предложеніе Россіи отсрочить созывъ конференціи до окончанія войны замедлитъ по необходимости всѣ переговоры по настоящему предмету.

СТОКГОЛЬМЪ, 18 ноября. Въ Брюсселѣ подписана конвенція о третейскомъ разбирательствѣ между Бельгіей, Швеціей и Норвегіей.

КОНСТАНТИНОПЛЬ, 18 ноября. По повелѣнію султана въ Дарданельскомъ проливѣ задержанъ пароходъ Марсельской компаніи, на которомъ находились взрывчатыя вещества. Капитанъ заявилъ, что они предназначаются въ Батумъ. Такъ какъ провозъ взрывчатыхъ веществъ черезъ проливъ запрещенъ, то пароходъ будетъ задержанъ до ихъ выгрузки.

КАЗАНЬ, 18 ноября. Въ качествѣ обвиняемыхъ по дѣлу чудотворныхъ иконъ 25 ноября въ окружномъ судѣ будутъ фигурировать крестьяне: Стоянъ, онъ же Чайкинъ, и Комовъ; мѣщанинъ Захаровъ, сторожъ монастыря, и Казанскій цѣховой Максимовъ, золотыхъ дѣлъ мастеръ, и мѣщанки Кучерова, сожительница Чайкина, и мать Кучеровой.

Получены 19 ноября въ 7 ч. вечера.

(Военная). ЛОНДОНЪ, 19 ноября. (Рейтеръ). Токійская газета сообщаетъ, что, при очищеніи русскими форта на высотѣ 203 метровъ, ими оставлено нѣсколько пулеметовъ и 15 сантиметровыхъ орудій. Въ штурмѣ японцамъ пришлось брать блиндированныя позиціи въ половинѣ склона холма.

ТЯНЬЦЗИНЪ. (Рейтеръ). Желѣзнодорожная полиція, заподозривъ правильность объявленія содержанія шедшаго изъ Сенментина груза, захватила около Чингвантао находящихся при немъ трехъ китайцевъ. Въ мѣшкахъ съ бобами найдено 549 снарядовъ для пулеметовъ. Китайцы доставлены въ Тяньцзинъ и признались, что по порученію русскихъ доставляли снаряды на джонкахъ изъ Чингвантао въ Артуръ.

ЧИФУ. (Рейтеръ). При атакѣ холма въ 203 метра первая японская дивизія понесла большія потери. Одновременно девятая и одинадцатая дивизіи произвели атаки Эрлунгша и Кикуаншана; въ теченіе послѣднихъ 24 часовъ потери японцевъ достигаютъ 15 тысячъ; предполагаютъ, что атаки будутъ продолжаться до 27 ноября, когда японцы надѣятся взять Артуръ.

МУКДЕНЪ, 18 ноября. (Соб. кор.). Четыре нерчинскія сотни охотничьей команды, преслѣдуя сбитыхъ съ двухъ перевалов японцевъ, заняли Суидунъ, уничтожили телеграфъ въ долинѣ Тайдзыхе, привели семь плѣнныхъ. Настроеніе японцевъ удрученное. Въ Дальнемъ пять солдатъ разстрѣляны за то, что, притворившись больными, отказались сражаться. Японцы, повидимому, готовятъ движеніе на Синтцзентинъ.

УФА. Сегодня прослѣдовалъ командующій 3-ей Манчжурской арміей. Публика на вокзалѣ привѣтствовала генерала.

СОФІЯ. Извѣстіе, что греческая чета убила въ селеніи Зеленичѣ 14 болгаръ и ранила пять, оффиціально подтверждено. Чета намѣревалась убить священника. Русскій и австрійскій консулы отправились въ Зеленичъ для производства слѣдствія. Собраніе утвердило предложенный военнымъ министерствомъ чрезвычайный кредитъ въ 42700000 франковъ на вооруженіе арміи. Выѣхали въ Петербургъ въ качествѣ делегатовъ для переговоровъ о новомъ торговомъ договорѣ съ Россіей профессоръ университета Боевъ и финансовый инспекторъ Савовъ.

Получены 20 ноября въ 8 час. утра.

ПЕТЕРБУРГЪ. (Военная). **Всеподданнѣйшая телеграмма генералъ адъютанта Куропаткина отъ 18 ноября 1904 г.** Сотни, двинутыя для преслѣдованія противника, сбитаго 17-го ноября со второго перевала, въ 12 верстахъ южнѣе Цинхеночена, тѣсня все время противника, прошли черезъ Суидундоръ и Китайцзыхе и испортили въ долинѣ рѣки телеграфную линію, захвативъ около версты проволоки и во время перестрѣлки японцевъ сожгли склады продовольствія въ двухъ деревняхъ въ долинѣ Тайцзыхе. У насъ ранено два казака отъ отряда, посланнаго для преслѣдованія японцевъ по дорогѣ; восточнѣе отъ казаковъ донесеній еще не получено. По показаніямъ китайцевъ, во время боя 17 ноября на перевалѣ, японцами увезено на арбахъ около пятидесяти убитыхъ и 150 раненыхъ, нами подобрано еще 230 трупа. Захвачено нами семь плѣнныхъ. О боевыхъ столкновеніяхъ въ ночь на 18-е ноября донесеній не поступало. Объ изложенномъ всеподданнѣйше доношу Вашему Императорскому Величеству.

— **Телеграммы генералъ-лейтенанта Сахарова въ главный штабъ отъ 18 ноября 1904 г.** На нашемъ лѣвомъ флангѣ отряды, продолжая преслѣдованіе отступавшаго противника, заставили его спѣшно покинуть селенія Дапиндушанъ-Дуйцзы-Уйцзы и отступить къ Язянгчану послѣ боевъ на перевалахъ, южнѣе Цинхенчена. Нами подобрано еще 50 японскихъ винтовокъ. 17-го ноября, съ наступленіемъ темноты, на правомъ флангѣ нашей позиціи, на Шахе былъ предпринятъ поискъ на Ламутунъ; приблизившись къ японскимъ окопамъ шаговъ на двадцать, нашъ отрядъ былъ встрѣченъ сильнымъ ружейнымъ огнемъ. Въ завязавшейся перестрѣлкѣ былъ раненъ поручикъ Редвиничъ, три нижнихъ чина убито и три ранено. Когда тревога въ расположеніи противника улеглась, часть отряда подъ начальствомъ поручика Корсакова повторила поискъ и подкравшись къ окопамъ западнѣе селенія Ламутунъ, безъ выстрѣла бросилась въ штыки. Японцы, послѣ упорнаго сопротивленія, бѣжали, преслѣдуемые до праваго берега Шахе. Одинъ японецъ взятъ въ плѣнъ, до 25 человѣкъ переколото, захвачено оружіе, снаряженія и одѣяла. Съ нашей стороны раненъ въ руку подпоручикъ Калтбековъ, убитъ одинъ нижній чинъ. Въ ночь на 18 сего ноября, на нашемъ лѣвомъ флангѣ отрядъ подъ начальствомъ штабсъ-капитана Александрова, незамѣтно приблизившись къ расположенію противника, далъ залпъ по заставѣ изъ блиндажей ближайшихъ окоповъ; бѣжали до 60-ти человѣкъ японцевъ, которые открыли сильный ружейныхъ огонь. Наши бросились безъ выстрѣла на окопы послѣ короткой схватки японцы бѣжали Нами захвачено нѣсколько ружей и снаряженіе непріятеля. О боевыхъ столкновеніяхъ 19 ноября донесеній не поступало.

Получены 20 ноября въ 8 ч. 20 м. утра.

(Военная). ПЕКИНЪ. (Рейтеръ). Иностранные посланники заявили китайскому правительству протестъ противъ взиманія дополнительныхъ транзитныхъ пошлинъ. До сего китайскія должностныя лица взимали пошлину въ размѣрѣ 2½ съ товаровъ, отправляемыхъ къ договорнымъ гаванямъ или вывозимымъ; недавно они возвысили размѣръ, указывая на необходимость покрыть расходы. Китайское правительство не отвѣтило на протестъ.

ВАШИНГТОНЪ, 18 ноября. (Рейтеръ). Россія—первая держава, рѣшительно высказывающаяся за отсрочку конференціи до донца войны, но остальныя государства не начнутъ теперь переговоровъ о времени созыва конференціи. Соединенные Штаты вполнѣ довольны отношеніемъ къ ихъ нотѣ, предложившей конференцію. По всей вѣроятности Соединенные Штаты оставятъ вопросъ на время въ нынѣшнемъ положеніи, но когда русско-японская война вступитъ въ послѣдній фазисъ, будутъ готовы дать дальнѣйшій ходъ вопросу.

ВѢНА, 19 ноября. Русскій посолъ графъ Капнистъ скончался. Смерть послѣдовала вчера въ часъ дня отъ апоплексическаго удара.

ТИФЛИСЪ. По официальнымъ свѣдѣніямъ холера сильно развивается въ Ленкоранскомъ уѣздѣ, она появилась среди русскихъ переселенцевъ.

ИРКУТСКЪ. «Восточное Обозрѣніе» сообщаетъ изъ Охотска, что въ Гижитинскомъ краѣ вслѣдствіе недорода рыбы и недохода двухъ срочныхъ почтовыхъ пароходовъ, не привезшихъ запасы, зимою сего года была жестокая голодовка унесшая въ могилу жителей двухъ селеній. Организуется администраціей доставка запасовъ въ Охотскій край оленьими и собачьими транспортами; по мнѣнію газеты успѣха нѣтъ и не будетъ; зимнія почты, отправленныя изъ Камчатки 5 ноября прошлаго года, по случаю указанной голодовки въ Гижитинскомъ краѣ, еще не достигли ни Дальняго Востока, ни Петербурга.

СЕНЪ-ЛУИ. Доходъ закрывшейся нынѣ выставки оцѣнивается въ двѣсти тысячъ фунтовъ стерлинговъ. Выставку посѣтили девятнадцать милліоновъ лицъ. Расходы достигли десять милліоновъ фунтовъ.

Получены 19 ноября въ 8 ч. 30 м. утра

МУКДЕНЪ. (Военная.) 19 ноября. (Соб. Кор.) Успѣшное дѣло генерала Ренненкампфа, сбившаго 16 ноября аріергардъ японцевъ, показало, что линія расположенія ихъ очень растянута, резервы незначительны; сожженіе складовъ японцами показываетъ на полную невозможность держаться на перевалахъ; преслѣдованіе нашей конницей отступающихъ съ южнаго перевала японцевъ продолжается.

ПЕРИМЪ. (Рейтеръ). 19 ноября. Прошли два большихъ и два малыхъ судна; предполагаютъ, что это русскія военныя суда; курсъ держали на югъ.

ТАНЖЕРЪ. 19 ноября. (Рейтеръ). Русское угольное судно и два миноносца прибыли сюда и запасаются углемъ; названія ихъ еще неизвѣстны. Прибыло судно добровольнаго флота „Ріонъ".

ТОКІО. 18 ноября. Рейтеръ). Палата приняла безъ голосованія адресса съ вывыраженіемъ благодарности арміи и флоту. Главный штабъ сообщаетъ, что 17 офицеровъ убито, 64 ранено; мѣсто не указано; повидимому, подразумѣвается, Артуръ. Подробностей атаки отряда самураевъ подъ командой Накамуры и Саито нѣтъ, очевидно, что эта атака не удалась. Накамура раненъ, нога его ампутирована. Саито не вступалъ съ своимъ отрядомъ въ рукопашный бой, вообще не довелъ атаку до конца.

КОРУНЬЯ. 19 ноября (Гавасъ). Русскіе миноносцы и транспорты, стоящіе на якорѣ передъ мысомъ Финистерре, ушли на югъ запастись углемъ. Испанская канонерская лодка береговой обороны прибыла лишь послѣ ухода русскихъ судовъ.

ЭРИВАНЬ. 19 ноября. Вслѣдствіе начавшихся снѣжныхъ заносовъ на военно грузинской дорогѣ, столичная почта не получается.

ЛОНДОНЪ. 19 ноября. «Стандартъ» сообщаетъ свѣдѣнія относительно новаго распредѣленія флота, которое будетъ обнародовано до конца текущаго года; флотъ будетъ сильно увеличенъ и явится самымъ сильнымъ боевымъ флотомъ; предполагается организовать шесть крейсерскихъ эскадръ.

МЮНХЕНЪ. 19 ноября. (Вольфъ). Принцъ Фридрихъ Гогенцоллернъ скончался.

Получены 20 ноября въ 9 час. утра.

ПЕТЕРБУРГЪ. (Военная) 19 ноября. Въ Высочайшемъ присутствіи состоялось освященіе церкви лейбъ-гвардіи второго стрѣлковаго баталіона.

ТОКІО. 19 ноября. (Рейтеръ). По слухамъ, русскіе сдѣлали попытку вновь завладѣть холмомъ въ 203 метра, они атаковали холмъ большими силами, но были отброшены съ значительными потерями на русскія укрѣпленія между Ляотешаномъ, Увантъшаномъ. Командующій японскимъ отрядомъ у Пинхончона доноситъ, что 12 ноября японскій отрядъ произвелъ наступленіе на позицію русскихъ при Фишиллоцеу, оттѣснилъ ихъ. Усмотрѣвъ наступающую сильную колонну русскихъ, японскій отрядъ остановился и занялъ Мачіанченъ и его окрестности позже показалась русская артиллерія, количество которой увеличивалось вмѣстѣ съ подошедшей пѣхотой, русскій отрядъ достигъ силы отъ трехъ до четырехъ баталіоновъ при восьми орудіяхъ, японскій отрядъ въ видахъ избѣжанія столкновенія соединилъ отдѣльныя части и отошелъ на свои позиціи.

ПЕРИМЪ. 19 ноября, (Рейтеръ). Двадцать русскихъ военныхъ кораблей наблюдались въ три часа дня, приближаясь къ Периму; французскій пароходъ «Бингеръ» подошелъ къ адмиральскому кораблю и доставилъ русской эскадрѣ лоцмановъ для входа въ Джибути; въ пять часовъ дня русская эскадра миновала Перимъ въ слѣдующемъ порядкѣ: два бронированныхъ крейсера, пять транспортовъ добровольнаго флота, семь контрминосцевъ, четыре угольщика; пароходъ «Бингеръ» бронированъ.

Редакторъ Н. Озеровъ.

ОБЪЯВЛЕНІЯ.

ЗУБНОЙ ВРАЧЪ
Д. ЛИВСТЕРЪ,
Большая Садовая д. Зильбермана, противъ дома Бобовика.
Пріемъ больныхъ съ 10—1 часу дня отъ 2—5 производ. леченіе, пломбированіе, вставленіе зубовъ и челюстей, фарфоровыя и золотыя коронки.
№ 241. 10—

!!! РѢДКІЙ СЛУЧАЙ !!!
Въ губ. гор. Могилевѣ, по Большой Садовой ул. противъ почты, въ домѣ Левина во 2-мъ этажѣ (ходъ въ фотографію Александрова).
ОТКРЫТЪ НА САМОЕ КОРОТКОЕ ВРЕМЯ
КАВКАЗСКІЙ МАГАЗИНЪ М. КАРЕЛИ
ШЕЛКОВЫХЪ ТОВАРОВЪ.
ВСѢ ТОВАРЫ ПРОДАЮТСЯ НИЖЕ ФАБРИЧНЫХЪ ЦѢНЪ, А ИМЕННО:
шелковыя матеріи самыхъ новѣйшихъ рисунковъ, для вѣнчальныхъ, бальныхъ, визитныхъ платьевъ и блузокъ.
БОЛЬШОЙ ВЫБОРЪ КАНАУСОВЪ И ТАФТЫ ДЛЯ ЮБОКЪ.
ШЕЛКОВЫЯ ОДѢЯЛА, ПЛАТКИ, ШАРФЫ И МУЖСКІЕ КАШНЭ.
ТЕРМАЛАМА НА КАПОТЫ И ХАЛАТЫ.
КИТАЙСКАЯ ЧЕ-СУ-ЧА и ФАНЗА ДЛЯ БѢЛЬЯ.
РАЗЛИЧНЫЯ ВЫШИТЫЯ СКАТЕРТИ, ПОДУШКИ И МУТОКИ.
ГОТОВЫЕ ХАЛАТЫ, ДѢТСКІЕ ЧЕРКЕССКІЕ КАСТЮМЫ.
ГОТОВЫЯ ЧИСТО-ШЕЛКОВЫЯ ЮБКИ ОТЪ 3 руб. 50 коп.
№ 253 *ШЕЛКОВЫЯ МАТЕРІИ ОТЪ 20 К. и ДОРОЖЕ ЗА АРШИНЪ.* 3—1
РѢДКІЙ СЛУЧАЙ! РѢДКІЙ СЛУЧАЙ

ЗИМНІЙ ТЕАТРЪ.
товарищество русско-малорусскихъ артистовъ подъ распорядительствомъ
О. З. СУСЛОВА
Въ Воскресенье 21 Ноября, дано будетъ ДВА спектакля: ДНЕВНОЙ
пред. буд. **„ТАРАСЪ БУЛЬБА"**
ВЕЧЕРНІЙ
„ЗИМОВЫЙ ВЕЧИРЪ"
НАЧАЛО ВЪ 8 ЧАС. ВЕЧЕРА.
Въ Четвергъ 25 Ноября состоится БЕНЕФИСЪ артистки Е. Ф. ЗАРНИЦКОЙ.
№ 254. Отвѣтственный распорядитель и режиссеръ О. З. Сусловъ.

На время ОТКРЫТЪ магазинъ П. Е. СОЛОВЬЕВА
въ Могилевѣ губерн. на Дворянской улицѣ домъ Эйдельмана, противъ бульвара.
Честь имѣю извѣстить почтеннѣйшую публику гор. Могилева и его окрестностей, что мною привезенъ ГРОМАДНЫЙ ВЫБОРЪ
ЯРОСЛАВСКАГО ПОЛОТНА, столоваго и постельнаго бѣлья, а также и бумажный товаръ Саввы Морозова сынъ и Комп. для продажи по его фабр. цѣнѣ
Надѣюсь, что почтеннѣйшая публика не оставитъ мой магазинъ своимъ посѣщеніемъ, а я, съ своей стороны, оправдаю довѣріе моихъ покупателей, какъ качествомъ товаровъ такъ и
ДЕШЕВИЗНОЙ ЦѢНЪ.
Если товаръ купленный въ моемъ магазинѣ, почему-либо не понравится, то въ теченіе 3-хъ дней принимается обратно и обмѣнивается на другой.
218. ЦѢНЫ ФАБРИЧНЫЯ. Съ почт. П. Е. Соловьевъ. 10—8

Настоящій номеръ отданъ на почту и разносчикамъ въ 2 часа 15 мин. дня.

Дозволено цензурою 19 ноября 1904 года.

Губ. гор. Могилевъ, типографія Губернскаго правленія.

МОГИЛЕВСКІЯ ГУБЕРНСКІЯ ВѢДОМОСТИ.

ЧАСТЬ НЕОФФИЦІАЛЬНАЯ,

ИЗДАНІЕ ВТОРОЕ.

Газета общественная и литературная.

Выходитъ по вторникамъ, четвергамъ и субботамъ.

Подписка принимается въ Могилевѣ—въ губернской типографіи, въ магазинѣ общества потребителей, и въ книжныхъ магазинахъ Сыркина и Іоффе, писчебумажныхъ магазинахъ де-Ноткина, І. Л. Шикъ, и въ парфюмерномъ магазинѣ Зильберга. Розничная продажа производится тамъ же. Въ Гомелѣ подписка и розничная продажа «Мог. Губ. Вѣд.» производится въ кн. маг. Я. Г. Сыркина, въ Оршѣ въ кн. маг. Левія Левина и въ другихъ городахъ въ книжныхъ магазинахъ.

За частныя объявленія, помѣщаемыя въ «Губ. Вѣд.» назначена плата отъ строки петита въ столбцѣ: за 1 разъ 10 к., за 2 раза 16 к. и за 3 раза 20 коп. свыше-же 3 разъ по 5 к. за каждый разъ и каждую строку петита въ столбцѣ, а за объявленія передъ текстомъ плата удваивается.

УСЛОВІЯ ПОДПИСКИ: 1) На газету «Могилевскія Губернскія Вѣдомости изданіе второе» цѣна 4 рубля въ годъ (для сельскихъ обществъ и начальныхъ сельскихъ училищъ 3 руб.), на полгода 2 руб. (для сельскихъ обществъ и начальныхъ сельскихъ училищъ 1 р. 50 к.) на три мѣсяца 1 р. 50 к.

2) На оффиціальное изданіе «Могилевскія Губернскія Вѣдомости» (1 разъ въ недѣлю) 3 рубля въ годъ.

3) На оба изданія вмѣстѣ 6 руб., на полгода 3 руб. на три мѣсяца 2 р.

По соглашенію Могилевскаго Губернатора съ Попечителемъ Виленскаго учебнаго округа и Епархіальнымъ Преосвященнымъ, второе изданіе «Мог. Губ. Вѣд.» допущено къ обращенію въ народныхъ читальняхъ и библіотекахъ Могилевско губ.

Въ Могилевскомъ городскомъ театрѣ въ непродолжительномъ времени данъ будетъ

БЛАГОТВОРИТЕЛЬНЫЙ ВЕЧЕРЪ,

СБОРЪ СЪ КОТОРАГО ПОСТУПИТЪ НА СНАРЯЖЕНІЕ 25 КРОВАТЕЙ ПРИ МОГИЛЕВСКОМЪ ЛАЗАРЕТѢ НА ДАЛЬНЕМЪ ВОСТОКѢ.

Въ вечерѣ, кромѣ любителей, примутъ участіе главныя силы мѣстной малорусской труппы. БИЛЕТЫ ПРОСЯТЪ БРАТЬ ЗАБЛАГОВРЕМЕННО. Билеты можно получать у И. И. Марченко въ Канцеляріи Губернатора.

По примѣру прежнихъ лѣтъ, редакціею «Могилевскихъ Губ. Вѣдомостей»

въ скоромъ времени изданъ будетъ

Календарь на 1905 годъ,

стѣнная таблица въ двѣ краски, съ расписаніями поѣздовъ желѣзныхъ дорогъ, пароходовъ, дилижансовъ, почтовыми правилами, извощичьей таксой и другими необходимыми справочными свѣдѣніями, а также съ объявленіями.

Лица и торговыя фирмы, желающія помѣстить въ календарѣ свои объявленія, благоволятъ обращаться въ редакцію.

Цѣна за объявленія въ календарѣ:

Объявленіе въ 30 газетныхъ строкъ, размѣромъ въ два столбца, 10 руб.; въ 1 столбецъ—5 руб.; 15 строкъ—3 руб. За помѣщеніе адреса взимается 1 рубль.

Календарь будетъ отпечатанъ въ количествѣ 3000 экземпляровъ и будетъ безплатно приложенъ къ № 1 «Губ. Вѣдом.» за 1905 годъ.

ОБЪЯВЛЕНІЕ.

МОГИЛЕВСКОЕ ГЛАВНОЕ АГЕНТСТВО

ПЕРВАГО

РОССІЙСКАГО СТРАХОВАГО ОБЩЕСТВА,

учрежден. въ 1827 году,

симъ доводитъ до всеобщаго свѣдѣнія, что, въ силу данной ему Правленіемъ Общества довѣренности

ВЪ Г. ОРШѢ

АГЕНТОМЪ означеннаго ОБЩЕСТВА

Назначенъ Статскій Совѣтникъ

Федоръ Матвѣевичъ Щербо

къ коему и покорнѣйше проситъ обращаться по предмету застрахованія разнаго рода имуществъ ОТЪ ОГНЯ.

Могилевское Главное Агентство. 3—2

№ 255.

Смольянская сельскохозяйственная школа

Вѣдомства Министер. Землед. и Государ. Имуществъ

имѣетъ окончившихъ курсъ учениковъ, могущихъ занять должности управляющихъ въ небольшихъ имѣніяхъ, а въ большихъ—помощниковъ управляющихъ, экономовъ, приказчиковъ, конторщиковъ и другихъ служащихъ по сельскому хозяйству. Желающіе приглашаютъ ихъ на службу съ жалованьемъ 180 руб. въ годъ при готовомъ содержаніи.

Адресъ: Смоляны, Управляющему. 5—2

№ 252.

ПРИ РЕМЕСЛЕННЫХЪ КЛАССАХЪ

Могилевскаго женскаго благотворительнаго общества,

возлѣ Быховскихъ воротъ

имѣется

Слесарно-кузнечная мастерская,

гдѣ принимаются заказы разныхъ издѣлій для винокуренныхъ заводовъ, паровыхъ мельницъ, типографій, устройства желѣзныхъ лѣстницъ, балконовъ, рѣшетокъ, ...ка новыхъ и котловъ, ремонтъ ... образцовая, подъ присмотромъ ветеринарнаго врача, ковка лошадей.

Губ. гор. Могилевъ

рядомъ съ женскою гимназіею

ПИСЧЕБУМАЖНАЯ ТОРГОВЛЯ

М. Ш. де-НОТКИНА,

предлагаетъ почтенной публикѣ губ. гор. Могилева и уѣздовъ полный выборъ всевозможныхъ сортовъ бумаги, письменныхъ и канцелярскихъ принадлежностей.

Г.г. лавочникамъ по оптовой цѣнѣ внѣ конкуренціи. При магазинѣ пріемъ подписки на всѣ газеты и журналы по цѣнамъ редакцій, причемъ за коммиссію и пересылку денегъ не взимается.

ТРЕБУЕТСЯ

ХОРОШІЙ РАБОЧІЙ ЛАТЫШЪ

въ имѣніе. Справиться: Могилевъ, Пищиковъ перул., домъ Пищиковой, у Цинамзгварова. 3—1

№ 258.

ОТДАЕТСЯ

въ Мстиславскомъ Общественномъ Собраніи въ аренду

БУФЕТЪ

... 1905 года. 3—2.

СОДЕРЖАНІЕ:

Высочайшая благодарность.—Письмо изъ Могилевскаго отряда Краснаго Креста.
Къ уходу на войну Александропольскаго и Ахалцыхскаго полковъ.—Къ войнѣ.
Мѣстный отдѣлъ.—Корреспонденціи.—По Россіи.
Письмо въ редакцію.—Губаревича.—Среди газетъ.—Разныя извѣстія.—Смѣсь.—Телеграммы Россійск. Телеграф. Агентства.—Объявленія.

Высочайшая благодарность.

Г. Начальникомъ губерніи получена отъ господина министра внутреннихъ дѣлъ слѣдующая телеграмма:

«По всеподданнѣйшему докладу моему о вѣрноподданническихъ чувствахъ и пожертвованіяхъ, по поводу событій на Дальнемъ Востокѣ, Островенскаго, Мошканскаго и Мотыговскаго волостныхъ сходовъ, Государь Императоръ повелѣлъ искренно всѣхъ благодарить. Министръ внутреннихъ дѣлъ князь Святополкъ-Мирскій».

Распоряженіе Губернскаго Начальства.

Приказъ Могилевскаго Губернатора

отъ 31 Ноября 1904 г. за № 51.

Назначается, на основаніи ВЫСОЧАЙШЕ утвержденнаго 19 апрѣля 1904 г. мнѣнія Государственнаго Совѣта, кандидатъ къ земскимъ начальникамъ при Оршанскомъ Уѣздномъ Съѣздѣ отставной подполковникъ Форшъ кандидатомъ на должность Земскаго Начальника при томъ же Съѣздѣ, съ 19 Апрѣля 1904 г.

Командующій первой Манчжурской арміею генералъ-отъ-инфантеріи Н. П. Леневичъ.

Назначенный командующимъ первою манчжурскою арміею генералъ-отъ-инфантеріи Н. П. Леневичъ вступилъ уже въ командованіе арміей и былъ съ восторгомъ встрѣченъ своими войсками.

Имя Н. П. Леневича тѣсно связано со взятіемъ Пекина, когда онъ стоялъ во главѣ соединеннаго международнаго отряда и нанесъ китайцамъ полное пораженіе.

Н. П. ЛЕНЕВИЧЪ.

Генералъ Н. П. Леневичъ получилъ общее образованіе въ Черниговской гимназіи, а военное на службѣ, причемъ въ первый офицерскій чинъ былъ произведенъ въ 1856 году. Молодымъ офицеромъ ему пришлось принять участіе въ кампаніяхъ 1859, 1860—1864 гг., а затѣмъ въ русско-турецкой войнѣ 1877—1878 гг. За боевыя отличія онъ получилъ чины подпоручика, поручика и полковника. За отличіе въ дѣлахъ противъ турокъ онъ былъ награжденъ орденомъ Св. Георгія 4-й степени и золотымъ оружіемъ. Въ этой кампаніи онъ былъ раненъ.

Н. П. Леневичъ командовалъ 2-мъ Кавказскимъ стрѣлковымъ баталіономъ, 84 пѣхотнымъ Ширванскимъ полкомъ; съ 1885 г. въ теченіе десяти лѣтъ онъ состоялъ начальникомъ 2-й Закаспійской стрѣлковой бригады. Въ 1895 г. онъ былъ назначенъ командующимъ войсками Южно-Уссурійскаго отдѣла. Въ 1900 г. генералъ-лейтенантъ Леневичъ былъ назначенъ командиромъ Сибирскаго армейскаго корпуса. Въ китайской кампаніи онъ покрылъ себя неувядаемой славой. На его долю выпалъ жребій вести международныя войска къ Пекину и взять послѣдній послѣ непрерывнаго побѣдоноснаго шествія. За это дѣло генералъ Леневичъ былъ награжденъ орденомъ Св. Георгія 3-й степени.

Впослѣдствіи Н. П. Леневичъ былъ назначенъ командующимъ войсками Приамурскаго военнаго округа. Когда открылась русско-японская война, онъ былъ назначенъ временно-командующимъ маньчжурскою арміею и оставался въ этой арміи до пріѣзда генералъ-адъютанта А. Н. Куропаткина.

Въ званіи командующаго войсками Приамурскаго военнаго округа ему пришлось много потрудиться по приведенію края въ боевой готовности.

Могилевскій отрядъ Краснаго Креста въ Иркутскѣ.

Письмо изъ Могилевскаго отряда Краснаго Креста.

Отъ одной изъ сестеръ милосердія могилевскаго отряда получено въ Могилевѣ одновременно два письма изъ Челябинска отъ 22 августа (запоздавшее пересылкою) и отъ 2 ноября. Приводимъ выдержки изъ этихъ писемъ:

Челябинскъ, 22 августа.

«Вотъ мы въ Челябинскѣ, пріѣхали въ пятницу въ 12 час. ночи, встрѣтилъ насъ уполномоченный Пилкинъ и его помощникъ на вокзалѣ; сказалъ, что насъ ожидали и что назначеніемъ намъ будетъ больничка пересылочнаго пункта, но квартира еще не готова, что больныхъ еще сейчасъ нѣтъ, но на дняхъ навѣрно будутъ, постоянно вѣдь пересылаются войска и изъ нихъ есть заболѣвшія всякаго рода болѣзнями и вотъ придется ихъ лечить и поправившихся будемъ отправлять, и вновь ожидать такихъ больныхъ, а между прочимъ есть больныхъ 5 человѣкъ солдатиковъ, хроники, венерики, но они ужъ скоро на выписку, ими завѣдуетъ врачъ Максъ Ароновичъ, который намъ ихъ передастъ. Еще есть 7 человѣкъ больныхъ тифозныхъ, которые насъ не будутъ касаться, ими завѣдуетъ врачъ дезинфекторъ и они ужъ всѣ поправляются, но которыхъ вновь привезутъ, эти будутъ наши.

На пунктъ,—растояніе отъ вокзала съ полъ версты,—мы пошли пѣшкомъ. Приходимъ: дворъ большой, весь въ зелени, какъ паркъ, большія березы и между этихъ березокъ построены маленькіе домики барачной системы, и въ каждый домикъ можно помѣстить человѣкъ 13—14 больныхъ, но они теперь всѣ пустые; стоятъ кровати со всей постелью, и вотъ насъ помѣстили въ три такихъ барака, такъ-какъ наши квартиры еще не готовы, врачей въ одинъ, насъ сестеръ въ другой и санитаровъ въ третій. Вотъ мы и сидимъ, но врачи этакою работой не хотятъ удовлетворяться и просятъ уполномоченнаго Г. Пилкина, чтобы онъ ходатайствовалъ за насъ, чтобы насъ двинули куда-нибудь дальше, хотя-бы и въ летучій отрядъ, но не тутъ киснуть безъ дѣла, да хотя и будетъ дѣло, но не то, котораго мы всѣ хотѣли-бы. Да вѣдь и правда, жаль бы всѣхъ трудовъ, и заботъ, которые мы въ Могилевѣ въ нашъ отрядъ положили *) а тутъ достаточно и этого ухода для такихъ больныхъ, которые тутъ проѣзжаютъ и останавливаются на недѣлю, или дней на 5.

Тутъ есть 3 врача, 4 фельдшерицы и 5 или 6 фельдшеровъ. Сестеръ милосердія можно бы взять изъ сестеръ милосердія шестинедѣльнаго курса, тутъ бы они самыя подходящія, потому что тутъ хирургическихъ больныхъ совершенно нѣтъ и слабыхъ больныхъ тоже, а эти больные такіе которые ѣдутъ домой и оставливаются, потому только, что они за дорогу утомились, такъ какъ уже послѣ болѣзни поправившіеся ѣдутъ домой, но организмъ еще слабый, дороги не выдерживаетъ, вотъ ихъ и останавливаютъ, чтобы укрѣпить ихнія силы и помыть бѣлье, перемѣнить, ну конечно отдохнуть, а нѣкоторые хроники чахоточные, то и задерживаются недѣли по 2 или по 1½, ну вотъ мы сейчасъ въ такомъ положеніи и наши хирурги въ страшномъ отчаяніи, что они тутъ будутъ дѣлать, а сестры, онѣ вѣдь болѣе подготовлены къ хирургическому дѣлу, тоже плачутъ, говорятъ, что мы тутъ будемъ дѣлать. Но конечно разсуждать не наше дѣло, что начальство прикажетъ, то и будемъ дѣлать, но у насъ у всѣхъ страшное желаніе попасть дальше, хотя бы въ летучій отрядъ, но я не знаю, что намъ Богъ дастъ. Уполномоченный Пилкинъ сказалъ доктору Ассмуту; «Я самъ лично не могу вамъ ничего сказать о дальнѣйшей вашей участи, а вотъ здѣсь есть госпожа Нарышкина, она вамъ можетъ посодѣйствовать и устроить, какъ только вы пожелаете, я берусь съ ней переговорить обо всемъ». Д-ръ Ассмутъ ее поблагодарилъ и просилъ убѣдительно ея содѣйствія. Часовъ въ 11 дня сюда привезли плѣнныхъ японцевъ 260 человѣкъ, и всѣхъ привели къ намъ во дворъ: 15 офицеровъ, остальные солдаты, всѣ маленькаго роста,—желтолицые, всѣ весело улыбаются, изъ офицеровъ одинъ корецъ, два италійца, разговаривать умѣютъ по французски, съ ними разговаривалъ уполномоченный Пилкинъ, но комендантъ запретилъ и предупредилъ всѣхъ, что бы съ ними не разговаривали. Въ 12 часовъ солдатъ японцевъ кормили обѣдомъ на пересылочномъ пунктѣ, а офицеровъ кормили на вокзалѣ. Въ 3 часа пріѣзжала къ намъ госпожа Нарышкина и разговаривала съ Ассмутомъ. Она очень сказала, что передалъ ей уполномоченный Пилкинъ и очень сожалѣетъ, что пріѣхали хирурги, а дѣла хирургическаго нѣтъ, и обѣщала все сдѣлать, что можетъ, и сейчасъ-же написала въ Петербургъ, чтобы насъ послали дальше и именно на хирургическій пунктъ и не велѣла ничуть ходить къ тифознымъ, чтобы кто-нибудь изъ сестеръ не заразился. Навѣрно, говоритъ, придется вамъ ѣхать, такъ чтобы не было задержки. Ну вотъ мы и сидимъ у моря и ждемъ погоды; немного работаютъ сестры, ходятъ къ тѣмъ 5 солдатикамъ, которые лежатъ, хроники, и установили по очереди дежурство, ходятъ по визитаціи, сестра Зарникова упросилась въ аптеку и работаетъ тамъ, а я съ сегодняшняго дня хочу приняться хозяйничать.

Челябинскъ, 2 ноября.

Нашъ уполномоченный получилъ 2 ноября телеграмму, что нашъ Могилевскій отрядъ командируется въ Иркутскъ, но только велѣно ожидать двухъ врачей, которые назначены на наше мѣсто. Я стала просить доктора Ассмута, что-бы онъ попросилъ Пилкина, если можно, чтобы мнѣ съѣздить въ Вятку на однѣ сутки, или двое, и онъ разрѣшилъ и даже мнѣ выдалъ билетъ безплатный на обратный путь. Проѣзжалъ черезъ Челябинскъ третій отрядъ, Вятскій, сестеръ милосердія, въ 20 человѣкъ: онѣ ѣдутъ

*) Отрядъ оборудованъ исключительно хирургическій, съ лучшими врачами хирургами. Инструменты куплены заграницей. Ред.

въ Харбинѣ; поговорили съ ними, и страшно заскучала я, захотѣлось мнѣ въ Вятку, вотъ и съѣздила, а потомъ пріѣхала и оказалось, что поспѣла къ самому празднику. Вятская община праздновала 28 октября юбилей двадцатипятилѣтія.

Въ Челябинскѣ я немного уже освоилась и начала привыкать, но первое время чуть съ ума не сошла, потому что я одна между чужими мнѣ людьми, ну, да Богъ съ ними. Я очень рада, что у меня очень много дѣла, такъ что я совершенно забываю, что я одна, въ сутки я много работаю и отдыхаю не больше 4-хъ часовъ, а то и 3 часа, я вѣдь занимаюсь хозяйственной частью; съ вечера мнѣ поступаютъ требованія на завтрашній день различныя: разныхъ суповъ, борщей, куриныхъ суповъ, куриныхъ котлетъ, говяжьихъ котлетъ, молочныхъ суповъ, кашъ, киселей, блинчиковъ, зрязъ, мокаронъ, картофели жареной, картофли пюре, и вотъ я сижу и высчитываю, по сколько золотниковъ взять на каждаго и сколько порцій, все высчитаю и запишу, а потомъ начинаю развѣшивать; посмотрю на часы и уже 2 часа ночи, рѣдко когда въ часъ кончу, а въ 5 ч. утра надо вставать, привезутъ мясо, надо принять и раздѣлить, а въ 6 часовъ привезутъ хлѣбъ черный и бѣлый, надо принять и развѣсить, вѣдь у насъ кормится каждый день человѣкъ 80 и 85. Вотъ каждый день и развѣшиваю пуда 4 и 5, кому 1 фун., кому 2, а кому 1½ ф. вотъ до 8-ми час. все развѣшиваю, а съ 8 уже роздаю хлѣбъ, молоко, чай, сахаръ. Тутъ пойдешь варить нѣсколькимъ человѣкамъ утромъ и вечеромъ, варится какао, кофе, яйца, итакъ до 12 часовъ, до 1 часу отпускаю обѣдъ, тогда иду завтракать и сію минуту иду на кухню, опять выдаю для ужина варить что надо, и сама опять варю какао, или молоко кипячу, итакъ до 6-ти часовъ не присяду къ мѣсту, а въ 6 часовъ ужинъ раздавать больнымъ, и продолжается это до 7 ч.; когда я роздаю ужинъ, сестры обѣдаютъ, а я когда кончу раздовать ужинъ, иду тоже обѣдать, до 8 час. отдыхаю, а съ 8 час. опять присылаютъ требованіе на завтра, и пойдетъ у меня считаніе золотниковъ и записываніе, и развѣшиваніе, итакъ изо дня въ день, я и хлопочу и очень рада и довольна, что я такъ занята.

Много видѣли войскъ, ихъ провожаютъ; охъ сколько слезъ! и мы съ ними всѣхъ оплакиваемъ, да и не удержаться.

Къ уходу на войну Александропольскаго и Ахалцыхскаго полковъ.

Съ воскресенья 21 ноября двинулись въ въ дальній походъ эшелоны 161 Александропольскаго и 162 Ахалцыхскаго полковъ.

Полки эти стояли въ Могилевѣ съ 1883 года. За такой долгій періодъ времени Могилевцы успѣли сродниться съ этими полками.

Разставаясь съ полками, не лишнее будетъ напомнить читателямъ исторію этихъ полковъ.

Оба полка сформированы на Кавказѣ, нѣкоторые батальоны имѣютъ боевыя отличія георгіевскія знамена и серебряныя трубы, перешедшія отъ кадровыхъ батальоновъ кавказской гренадерской дивизіи.

Оба полка участвовали въ кавказской арміи въ русско-турецкую войну 1877—1878 г. г.

Въ полкахъ есть и теперь много офицеровъ—участниковъ прошлой русско-турецкой войны.

18 ноября на соборной площади г. Могилева архіерейскимъ служеніемъ совершено было всенародное молебствіе о дарованіи русскому воинству побѣды и полки были напутствованы въ походъ. Въ рѣчи, сказанной преосвященнѣйшимъ Владыкою Стефаномъ, Епископомъ Могилевскимъ и Мстиславльскимъ предъ молебномъ, содержится все, что чувствуетъ и хотѣлъ бы сказать каждый русскій человѣкъ по поводу переживаемыхъ военныхъ событій.

Еще разъ желая побѣды нашимъ братьямъ, отправляющимся на войну въ составѣ Александропольскаго и Ахалцыхскаго полковъ, желая имъ преодолѣть трудности войны въ далекой чужой странѣ, мы не сомнѣваемся въ окончательной побѣдѣ русскаго оружія.

Мы вѣримъ, что нынѣшняя война, это тяжелое испытаніе, посланное намъ свыше, объединитъ и укрѣпитъ духъ многомиліоннаго и разноплеменнаго русскаго народа. Мы вѣримъ, что, перенеся ужасы войны и познавъ благо мира, русскій народъ приложитъ всѣ старанія къ развитію силъ своихъ на поприщѣ мирнаго труда и просвѣщенія.

О дарованіи нашимъ войскамъ побѣды и о прекращеніи войны молится Всевышнему вся Россія, и Господь услышитъ всенародныя молитвы и возвратитъ съ войны сыновъ ея въ родныя семьи.

КЪ ВОИНѢ.

ТЕЛЕГРАММА

(Отъ нашаго сотрудника).

ИРКУТСКЪ. (20 ноября въ 4 часа 20 минутъ дня). Отрядъ 19 ноября благополучно прибылъ въ Иркутскъ. Всѣ кланяемся своимъ дорогимъ Могилевцамъ.

Ассмутъ.

МУКДЕНЪ. 17-го ноября. На фронтѣ арміи тихо. По слухамъ, заболѣваемость въ японской арміи увеличивается. Непривычныя для южанъ тяжелыя условія жизни въ окопахъ и землянкахъ при суровомъ климатѣ Манчжуріи даютъ себя чувствовать японцамъ.

Интендантство устраиваетъ черезъ посредство своего коммерческаго заготовителя Громова, извѣстнаго боевого сподвижника покойнаго Скобелева, грандіозные склады фуража и нѣкоторыхъ предметовъ продовольствія.

Вчера выбылъ изъ Мукдена начальникъ мѣстнаго укрѣпленнаго района, бывшій комендантъ Ляояна, генералъ Масловъ, получившій новое назначеніе. Генералъ Масловъ, стяжавшій общее уваженіе своимъ выдающимся мужествомъ въ тяжелые дни ляоянской обороны, унесъ съ собой общія симпатіи и пожеланія благополучія на новомъ поприщѣ дѣятельности.

МУКДЕНЪ. 18-го ноября Сейчасъ получилъ свѣдѣнія, что генералъ Ренненкампфъ, перейдя въ наступленіе, преслѣдовалъ отступавшихъ японцевъ и сбилъ непріятельскій аріергардъ 16 ноября съ перевала, верстахъ въ десяти южнѣе Цинхечена. Донесеній о дальнѣйшихъ дѣйствіяхъ Ренненкампфа, однако, до сихъ поръ нѣтъ.

Наши потери до сихъ поръ незначительны. Японцы оставили на перевалѣ трупы, одѣтые въ мундиры 36-го резервнаго пока 8-й резервной бригады, и трупы, имѣющіе черные погоны съ іероглифами, до сихъ поръ не разобранными. По словамъ мѣстныхъ жителей, японскій отрядъ унесъ много раненыхъ. Настроеніе японцевъ крайне удрученное.

Вѣтрено. Морозно.

МУКДЕНЪ. 18-го ноября. На-дняхъ въ деревнѣ Сахацаи, между Инкоу и Ляояномъ, произошла кровавая схватка между японскими солдатами и китайскимъ населеніемъ. Японскій взводъ явился въ эту деревню за китайскими дѣвушками для отправки ихъ въ армію, что здѣсь японцами практикуется повсемѣстно. Терпѣніе китайцевъ лопнуло, и они ополчились на пришельцевъ. Въ результатѣ—восемь японцевъ убито, шесть китайцевъ тяжело ранены.

Близъ Мукдена.

Любопытенъ разсказъ одного солдатика, которому пришлось взять восемь человѣкъ японцевъ.

— Стою, этта, я на посту,—разсказываетъ онъ,—а «они» по степу идутъ на меня съ фонарикомъ. Я окликнулъ, изготовился было стрѣлять, а одинъ изъ нихъ и кричитъ:

— Не стрѣляй, мы худа не сдѣлаемъ. Мы, значитъ, къ вамъ пришли. Перебѣжчики.

— Ну, я ихъ остановилъ, велѣлъ имъ ружья составить, полчаска подождалъ, постъ нашъ пришелъ. Послали мы на заставу къ офицеру. И всего-то насъ четверо осталось, а ихъ восемь человѣкъ. Однако, ружья составили и сидятъ противъ насъ, и фонарикъ на землѣ горитъ. Пузатый такой фонарикъ, бумажный. Сталъ старшой съ ними разговаривать, съ чего это они на нашу сторону подались, а они:

— Съ того самаго,—говорятъ,—и подались; одёжа у насъ лѣтняя и три дня не ѣмши. Ну, и уговорились итти къ вамъ. Убьютъ! такъ убьютъ, а возьмутъ,—живы останемся.

— Отвели мы ихъ за заставу, накормили, чаемъ напоили, у кого табачекъ былъ—дали трубку покурить, и уложили спать въ фанзѣ на канахъ.

— Не стерегите насъ,—говорятъ,—не убѣжимъ.

— Однако, мы караулъ поставили, а на другой день ихъ въ Мукденъ отвели, и прямо на поѣздъ. Веселые,—сказываютъ,—поѣхали. И Ойяма,—говорятъ,—нашъ скоро такъ поѣдетъ.

— Ну, а вамъ не тяжело?—спросилъ я солдатика.

— Что жъ, что тяжело,—отвѣтилъ онъ,—на то война. Мы не жалимся.

Въ самыхъ первыхъ числахъ октября изъ Мукдена было отправлено около двухъ тысячъ японскихъ плѣнныхъ, и среди нихъ не было ни одного раненаго.

Зимняя кампанія, очевидно страшитъ непріятеля, и хотя и намъ предстоитъ походъ, передъ которымъ Балканы отодвинутся назадъ, тѣмъ не менѣе, онъ сулитъ намъ удачу. Только бы продержался Портъ-Артуръ, только бы пришла балтійская эскадра.

Назначеніе генерала Куропаткина главнокомандующимъ было встрѣчено всеобщимъ восторгомъ. Въ него вѣрятъ, на него надѣются. И появляющаяся на позиціяхъ, всегда спокойная и рѣшительная, фигура главнокомандующаго приноситъ съ собою спокойствіе и надежду въ самыя тревожныя минуты.

Итакъ, пока затишье. Работаетъ тылъ арміи, работаютъ поѣзда, подходятъ свѣжія части, и только изрѣдка гудитъ на сопкахъ артиллерія, какъ бы предсказывая грядущіе тяжелые бои.

15-го ноября.

Впереди нашей передовой позиціи, на правомъ флангѣ, протекаетъ рѣчка Шахэ. Рѣчка имѣетъ ширины шаговъ 90—100. Окопы наши подходятъ къ берегу почти вплотную. Справа они упираются въ деревню Бинишпу, а слѣва—въ полотно Восточно — Китайской желѣзной дороги, которая идетъ черезъ рѣчку по желѣзному, высокому мосту съ деревянной настилкой между рельсами.

На противоположномъ берегу рѣчки, напротивъ насъ, расположены японскіе окопы. Видны они, какъ на ладони. Если-бы не глубина ихъ да не высокій валъ, скрывающій находящихся въ окопѣ, такъ можно было-бы свободно различать выраженія лицъ японскихъ солдатъ.

Морозное утро. Солнце едва всходитъ. Утренняя свѣжесть рано подняла солдатъ въ траншеѣ. Топчатся они на мѣстѣ, переминаются съ ноги на ногу, стараясь согрѣться движеніемъ.

Ближайшіе къ желѣзнодорожному мосту наши окопы заняты болховцами, а ближе къ деревнѣ Линшинпу—нѣжинцами.

Каждое утро вотъ уже 10 дней у болховцовъ разыгрывается одна и та-же сцена.

На разсвѣтѣ партія солдатъ выходитъ изъ окоповъ и направляется къ желѣзнодорожному мосту за топливомъ. Въ это-же время изъ японскихъ окоповъ тоже выходитъ партія солдатъ и направляется къ тому-же самому мосту. На мосту обѣ стороны молча приступаютъ къ разборкѣ настилки, разбирая доски на дрова. Во взглядахъ солдатъ при встрѣчѣ нѣтъ ни злобы, ни ненависти другъ къ другу, но много любопытства. Чувствуется, что пройдетъ еще нѣсколько дней, и эти люди заговорятъ между собой.

Какой-нибудь нашъ солдатъ — балагуръ не вытерпитъ и вступитъ съ японцемъ въ бесѣду, начавъ ее непремѣнно любезнымъ обращеніемъ:

— Эй Ходя! Косоглазый!

И японецъ навѣрное его пойметъ.

У насъ, въ развѣдочной командѣ, есть унтеръ-офицеръ, драгунъ Черниговскаго полка, по фамиліи Минка.

Минка кромѣ русскаго языка другого не только не знаетъ, но и не признаетъ. Приведутъ плѣннаго японца. Явится нашъ «драгоманъ» (онъ такъ гордъ знаніемъ языка, что названіе «переводчикъ» считаетъ оскорбительнымъ), начнетъ разговоръ съ японцемъ. Тотъ отвѣчаетъ. Но ни драгоманъ японца, ни японецъ драгомана не понимаютъ. Подойдетъ Минка и станетъ разговаривать съ японцемъ по своему, сопровождая, конечно, слова выразительными жестами, и японецъ все прекрасно понимаетъ и бойко отвѣчаетъ. Удивительные лингвисты наши солдаты!

Набравъ досокъ, обѣ стороны несутъ ихъ въ окопы, а затѣмъ выходятъ вторично за водой.

Послѣ этого уже никто не выглядывай—подстрѣлятъ мигомъ. Спуска никому.

На дняхъ нѣжинцамъ стало какъ-будто завидно и они рѣшили тоже пойти къ мосту за досками. Но едва показалась партія ихъ изъ-за окопа, какъ японцы открыли огонь. Итакъ, выходитъ къ мосту, очевидно, могутъ только болховцы. Поэтому имъ приходится брать топливо на всю линію.

Такъ разрабатываются у насъ въ передовыхъ линіяхъ своеобразныя постановленія международнаго права.

Продолжая приглядываться, вы каждый день откроете что-нибудь новое оригинальное по части ухищреній обмануть противника и скрыть свое расположеніе.

При бездымномъ порохѣ противнику нѣтъ возможности опредѣлить издали мѣсто расположенія батареи, особенно, если она хорошо укрыта. Однако, наши артиллеристы знаютъ, что японцы освѣдомлены о расположеніи нашихъ батарей отъ своихъ лазутчиковъ-китайцевъ, и вотъ они придумали ставить по бокамъ себя фальшивыя батареи изъ деревянныхъ болванокъ на колесахъ, слегка обнаруживая ихъ. Японцы, узнавъ отъ лазутчиковъ о приблизительномъ мѣстонахожденіи нашей батареи и принимая болванки за орудія, начинаютъ обстрѣливать ихъ съ ожесточеніемъ.

Сегодня по одной такой фальшивой батареѣ японцы открыли сильный лиддитный и шрапнельный огонь съ 6 часовъ утра. Стоявшая неподалеку наша настоящая батарея сначала отвѣчала японцамъ, а затѣмъ замолчала. Это еще болѣе ободрило японцевъ, и почти до 12 часовъ дня они не ослабляли огня по болванкамъ.

Въ результатѣ несчастнымъ болванкамъ попало здорово, почти ни одной не осталось цѣлой. Впрочемъ, къ утру ихъ замѣнятъ новыми.

Слѣдуетъ оговориться, что и японцы прибѣгаютъ къ устройству фальшивыхъ батарей. Но обмануть насъ имъ удается рѣже, такъ какъ наши охотники, почти всегда торчащіе подъ носомъ у противника, во-время замѣчаютъ готовящійся обманъ и предупреждаютъ артиллеристовъ.

Сегодня, съ утра, артиллерійскій огонь что-то очень силенъ. Особенно стараются японцы, засыпая снарядами почти всѣ деревни въ районѣ нашихъ позицій. Послѣ 10-дневной довольно легкой бомбардировки услышать опять этотъ изводящій вой полета снарядовъ не представляло большого удовольствія.

Снова всюду раздавались стереотипныя фразы:

— Опять стрѣляютъ?

— Сѣдлай лошадей и поѣзжай узнать, что происходитъ?

А происходитъ вотъ что: сотня чугунныхъ, стальныхъ и всякихъ иныхъ снарядовъ бьетъ по жалкимъ и безъ того полуразвалившимся фанзамъ, разрушаетъ ихъ еще больше и иногда зажигаетъ. И такъ въ теченіе 4—5 часовъ.

А въ деревняхъ и фанзахъ, конечно, ни души; войска стоятъ бивакомъ въ землянкахъ, блиндажахъ, гдѣ-либо въ сторонѣ и солдаты, выйдя на выстрѣлы изъ своихъ норъ, собираются въ кучки и, глядя на картину разрушенія, говорятъ:

— ишь, какъ жаритъ!

Часъ-же спустя никто уже не обращаетъ вниманія на сосѣднюю бомбардировку.

У солдатъ вообще въ эту войну составилось мнѣніе, что разъ мы и японцы стоимъ другъ противъ друга,—артиллерія должна стрѣлять, все равно, видитъ она что-либо или нѣтъ.

Для солдата важно, чтобъ артиллерія стрѣляла. А если артиллерія не стрѣляетъ, это значитъ, что происходитъ или готовится что-то неладное. Это общій взглядъ и если утромъ вы просыпаетесь и не слышете хотя рѣдкаго артиллерійскаго огня, то начинаете безпокоится:

— Что такое на позиціяхъ? Отчего такъ тихо?

И ординарцы посылаются узнавать о положеніи дѣла.

Послѣ полудня огонь нѣсколько стихъ. Хотя открытіе сильнаго огня японцами, указываетъ на то, что они успѣли пополнить запасы и теперь или щупаютъ наше расположеніе, подготовляя почву для наступленія, или же запугиваютъ насъ, желая удержать нашъ фронтъ отъ наступленія, чтобы совершить, какія-либо передвиженія.

Приходится быть на чеку. («Рус. Л.»).

Вѣсти изъ Портъ-Артура.

Супруга главнаго доктора портъ-артурской городской больницы С. В. Кожевникова — М. А. Кожевникова, по словамъ «Москов. Лист.,» получила въ Тифлисѣ отъ мужа два письма, отправленныя изъ Портъ-Артура 15 и 25 сентября. Письма шли черезъ Чифу, причемъ на первомъ стоитъ штемпель 25 сентября, на второмъ — 5 октября. Вотъ что, между прочимъ, пишетъ д-ръ Кожевниковъ:

«Наши всѣ больничные въ здравіи и невредимости, только нервы, нервы наши трещатъ, только дотронуться стоитъ. Да оно и понятно, пора уже имъ надорваться. Толстый Зайченко (фельдшеръ) похудѣлъ даже и осунулся. Живность наша цѣла: лошади, собачки, даже индюки и гуси гуляютъ по саду. Видишь, какіе мы экономные люди, но,—всегда это „но“,—если круто прійдется,—быть этой живности въ нашемъ желудкѣ, не исключая и «Жака» съ «Искрой» (собаки). Ты, впрочемъ, не думай, часъ этотъ все еще не пришелъ и не близокъ. Знакомые наши здравствуютъ. Докторъ Мыловъ продалъ половину своей фермы интендантству изъ-за дороговизны корма и пропалъ, кажется, выгодно (ферма была 90 коровъ). Докторъ Мыловъ и его семья всѣ здоровы и были на дняхъ у меня въ гостяхъ. Подвидимому, они духомъ не падаютъ. Докторъ Ракицкій часто бываетъ у меня и усиленно работаетъ. Писемъ нѣтъ, ни о комъ ни слуху, ни духу, какъ и обо всемъ Божіемъ мірѣ. Все идетъ по хорошему, — хорошо бы было, если бы такъ хорошо и кончилось, и главное—поскорѣе бы; всѣ мы объ этомъ мечтаемъ, и это наше единственное развлеченіе.»

Японцы о Портъ-Артурѣ.

Передовая статья изъ Японской газеты «Асахи» («Восходящее солнце») озаглавлена «настойчивость непріятеля» и въ ней звучитъ главнымъ мотивомъ «терпѣніе, терпѣніе, терпѣніе»..

Пусть смолкнутъ недовольные. Пусть устыдятся трусы, испуганные громадностью нашихъ потерь подъ стѣнами Портъ-Артура.

Эта громадность потерь и выковала для насъ необходимость довести дѣло до конца. Каждая новая сотня новыхъ смертей связываетъ насъ съ Портъ-Артуромъ все болѣе и болѣе прочными узами. Стыдитесь, малодушные, если такіе между нами уже появились. Стыдитесь Японіи, героевъ, которыя пали подъ стѣнами стессельской твердыни.. Стыдитесь Ервопы и Америки, которые не простятъ намъ малодушія. Стыдитесь Россіи и тѣхъ ея героевъ, которые, осажденные нами, подаютъ намъ примѣръ настойчивости. Японцы не китайцы. Вспомните о китайцахъ, которые въ Пекинѣ, не смотря на двухмѣсячную осаду плохо вооруженныхъ иностранныхъ посольствъ, все-таки не въ состояніи были справиться. Мы не сомнѣваемся, что торжество будетъ наше, несмотря на то, что непріятель выказалъ совсѣмъ непредвидѣнную настойчивость. Иногда онъ и уступалъ намъ свои оборонительныя преграды, устроенныя имъ съ великимъ трудомъ: но основную препраду—крѣпость, видно, не легко уступитъ.

Въ тысячный разъ враги наши надѣются, что увѣренность ихъ въ неприступности крѣпости оправдается. Конечно, сдаться или нѣтъ—это дѣло командира, а взять или нѣтъ, это ужъ наше дѣло. Наши враги приковались вниманіемъ къ Артуру, всѣ сухопутныя войска и всѣ морскія силы, включая даже и Балтійскую эскадру, все это движется къ одной точкѣ, находящейся на концѣ Ляодунскаго полуострова, эскадра дѣлала попытки проскочить 6-го іюля и 23 августа. Тогда намъ казалось, что непріятельская настойчивость не будетъ больше противодѣйствовать намъ, потому что главныя силы русской Тихоокеанской эскадры покинутъ единственный незамерзающій портъ. Военный же портъ безъ эскадры все равно, что церковь безъ иконъ. Мы надѣялись также, что и сухопутные защитники, какъ и морскіе, оставятъ крѣпость, но на дѣлѣ вышло иначе; эскадра пыталась оставить Артуръ, но это былъ лишь маневръ опять таки для спасенія Портъ-Артура. Они хотѣли сохранить остатокъ своей силы, желали попасть во Владивостокъ, дождаться въ портѣ Тихоокеанской эскадры и соединиться съ ней. Силы непріятеля оказались неожиданно непоколебимыми. Терпѣніе Стесселя и его героевъ не имѣетъ границъ. Но это терпѣніе принуждаетъ насъ къ еще большему терпѣнію. Что пользы въ скороспѣлыхъ атакахъ, вызванныхъ нашимъ полководцамъ нетерпѣніемъ общества, прессы, дипломатовъ. Говорятъ: русскіе должны отступить, потому что они терпѣли только неудачи.

Нѣтъ, именно потому и не отступятъ и не могутъ отступить русскіе, что они терпѣли до сихъ поръ только неудачи. Имъ необходимо теперь возстановить во что бы ни стало свою прежнюю славу, въ особенности при защитѣ такой непоколебимой, прекрасно устроенной самой даже природою крѣпости.

Послѣднее время всюду ждутъ паденія Портъ-Артура съ минуты на минуту. Но наши донесенія говорятъ совсѣмъ иное... Они говорятъ: «терпѣніе, терпѣніе, терпѣніе...»

Къ положенію русской арміи на театрѣ войны.

В. И. Нем.-Данченко телеграфируетъ въ «Рус. Сл.» Въ армію, наконецъ, доставлены, по личному заказу главнокомандующаго, стерилизаторы Борю, дающіе быстро массу чистаго кипятку, что очень важно для солдатъ при грязныхъ маньчжурскихъ колодцахъ и мутныхъ рѣкахъ. Общія жалобы на недоставленіе изъ Россіи посылокъ, направляемыхъ почтой. Мнѣ читателями послано многое для солдатъ, а получилъ письма, но посылки невѣдомо гдѣ. Носятся слухи, что для болѣе быстраго доставленія сюда войскъ вагоны по прибытіи сюда не будутъ возвращаться обратно, они будутъ сбрасываться съ полотна. Хорошо бы ихъ употребить на помѣщеніе солдатъ. Зима суровая.

500 пулеметовъ.

По словамъ «Petit Journal», въ русскую армію отправлены изъ Франціи 500 пулеметовъ новаго типа. Опыты съ этими пулеметами, дающими до 180 выстрѣловъ въ минуту, произведенные французскими артиллеристами на полигонѣ близъ Анвера показали, что ожиданія изобрѣтателей вполнѣ осуществимы.

Новыя данныя о положеніи японскаго флота.

Б. И. Немировичъ-Данченко телеграфируетъ въ «Русское Слово»: Прибывшій въ Харбинъ изъ Портъ-Артура техникъ электрической портовой станціи Булгаровскій разсказываетъ слѣдующее: 29-го сентября онъ отправился на джонкѣ въ Чифу, но у острововъ Міодао джонку остановили два контръ-миноносца, забрали его и черезъ Дальній отправили въ Сасебо. Военныхъ судовъ, кромѣ броненосца „Чинген“ и двухъ малыхъ крейсеровъ, въ Дальнемъ не было. У дока стояло около десяти миноносцевъ, сильно поврежденныхъ. На пути въ Сасебо транспортъ, на которомъ находился Булгаровскій, заходилъ на рейдъ Эліотъ, гдѣ устроена, повидимому, вспомогательная база японскаго флота. На рейдѣ стояли два крейсера, нѣсколько миноносцевъ и транспортовъ. На рейдѣ въ Сасебо былъ крейсеръ „Кассуга“, видимо, въ ремонтѣ, такъ какъ носовая башня была снята, а также нѣсколько малыхъ миноносцевъ.

— *Японскій министръ-президентъ о положеніи дѣлъ.* Японскій министръ-президентъ, графъ Катсура, принявъ корреспондента Рейтеровскаго агентства, сказалъ ему, между прочимъ, слѣдующее:

— Россія не думала, что Японія обнажитъ мечъ. Мы же всегда отдавали себѣ отчетъ въ трудностяхъ, насъ ожидающихъ, и были готовы ко всему. Война не можетъ кончиться нѣсколькими битвами. Мы готовы пожертвовать послѣднимъ человѣкомъ, послѣднимъ грошомъ. Замедленіе наше подъ Портъ-Артуромъ внушило Россіи надежду помочь гарнизону, и, съ этой цѣлью, Россія ослабила свои европейскіе порты, въ то время, какъ на сушѣ она мобилизуетъ корпусъ за корпусомъ, чтобы посылать ихъ на Дальній Востокъ. Ея сухопутные и морскіе вожди задались, главнымъ образомъ, цѣлью освободить Портъ-Артуръ. Все какъ будто-бы зависитъ отъ Портъ-Артура. Но я не думаю, чтобы паденіе Портъ-Артура повело за собою конецъ войны. Для Россіи это будетъ только случай возобновить свои планы, и я, съ интересомъ слѣжу за развитіемъ. Что касается внутренняго состоянія Японіи, то оно удовлетворительно. Война парализовала партійную борьбу. Палата уже ассигновала военный бюджетъ въ 576 мил. Есть основаніе думать, что она въ теперешнюю сессію приметъ новый бюджетъ въ 776 мил. Предъ лицомъ великой задачи вчерашніе противники дали другъ другу руку.

У насъ нѣтъ партіи войны и партіи мира. Экономическое положеніе также удовлетворительно; каждый внутренній заемъ былъ покрытъ съ избыткомъ. Результаты превзошли наши ожиданія. Отсюда—спокойствіе, съ которымъ населеніе предается своимъ

...нымъ занятіямъ. "Урожай въ этомъ ...выше прошлогодняго на 100 мил., ...торговля лучше прошлогодней, ...лишь поднялись цѣны на предметы ... Мы удваиваемъ свою энергію, ...но работаемъ, живемъ безбѣдно и ...жемъ войну безъ колебаній.

— „Московскія Вѣдомости" приводятъ ...героя Фашоды къ извѣстной писатель... г-жѣ Адамъ, выражающее мнѣніе по... Маршана о командующемъ нашей ...ой дѣйствующей противъ Японіи арміей.

„И я тоже радуюсь назначенію храбраго ...рала Леневича, „по распоряженію Ку...кина", въ маньчжурскую армію, на ...ый постъ командующаго доблестными ...рскими войсками, которыя его любятъ ...ажаютъ. Онъ появляется въ желанный моментъ. Его характеръ, его личныя каче..., его храбрость, заставляющая забыть ...асность, все это великолѣпное сочетаніе ...инствъ, естественно примиряя съ не...тками, дѣлало необходимымъ его при...ствіе въ тылу въ тотъ моментъ, когда ...тоятельства вынуждали выжидать и ис...чительно придерживаться оборонитель...го способа войны,—но теперь, когда дѣло ...доходитъ до наступленія Русскихъ, возвра...щеніе его по фронтъ стало необходимымъ. ...енералъ—это воинъ авангарда, человѣкъ ...а въ самомъ широкомъ смыслѣ этого ...ва, проникнутый духомъ Суворова, ко...рому японцы, несмотря на всю ихъ храб...рость и пренебреженіе къ смерти, не соз...дутъ препятствій. Онъ опрокинетъ все. ...хорошо знаю его и люблю. Но въ ге...нералиссимусы онъ отнюдь не годится—въ ...немъ нѣтъ необходимаго для этого хладно...кровія. Клянусь вамъ, что его нельзя было ...удержать у Яду въ началѣ военныхъ ...дѣйствій, что онъ только и мечталъ о томъ, ...чтобы двинуть свои слабые отряды въ Корею, ...гдѣ японцы выставили свою первую армію. ...Его кипучая храбрость слишкомъ легко ...вовлекла бы его въ это опасное предпріятіе".

МѢСТНЫЙ ОТДѢЛЪ

— **Праздникъ въ Могилевской мужской гимназіи.** Во вторникъ 23 ноября, ...день храмоваго праздника домовой гим...назической церкви, сооруженной въ честь ...Благовѣрнаго Великаго Князя Алексан...дра Невскаго, въ гимназической церкви слу...жить будетъ преосвященнѣйшій Стефанъ, ...пископъ Могилевскій и Мстиславскій. Этотъ ...день считается обычно праздникомъ гим...назіи.

...Въ мѣстной женской гимназіи и реаль...номъ училищѣ принято приглашать въ дни ...праздниковъ на торжество родителей уча...щихся, но въ гимназіи этого не дѣлается. ...Гимназіи также слѣдовало бы въ день сво...его праздника приглашать родителей уча...щихся, хотя бы къ обѣднѣ и молебствію въ ...гимназическую церковь. Это положило бы ...для гимназіи начало такъ долго ожидаемаго ...единенія представителей школы и семьи.

— **Памяти архіепископа Георгія Конисскаго.** Въ пятницу, 26 ноября, день ...Великомученика Георгія Побѣдоносца, въ ...семинарской церкви будетъ архіерейскимъ ...служеніемъ совершена заупокойная литургія ...и панихида по архіепископѣ Георгіи Ко...нисскомъ, почивающемъ въ правомъ придѣлѣ ...Спасской церкви. По желанію Владыки та...кое торжественное поминовеніе архіепи...скопа Георгія имѣетъ совершаться 26 но...ября ежегодно. Начало богослуженія въ 9 ...часовъ утра.

— **Движеніе по службѣ.** По случаю ...отзыва земскаго начальника 4 участка ...Оршанскаго уѣзда Врувича на дѣйствитель...ную военную службу, завѣдываніе 4-мъ зем...скимъ участкомъ поручено кандидату на ...должность земскаго начальника при Моги...левскомъ губ. присутствіи В. С. Богда...новичу.

— **Пожертвованіе.** Отъ Быховскаго ...городового врача г. Копаневича поступило въ ...редакцію Могилевскихъ Губернскихъ Вѣдо...мостей на нужды больныхъ и раненыхъ во...иновъ на Дальнемъ Востокѣ десять рублей.

— **Приказъ Г. Губернатора** 11 ...ноября въ м. Баево Горецкаго уѣзда со...вершено было нападеніе на одинъ изъ ...обывательскихъ домовъ, а затѣмъ толпа ...направилась къ квартирѣ полицейскаго уряд...ника Лукьянова, который убѣжалъ въ ...поле, бросивъ даже свою жену въ жертву ...... Вынужденная сама защищаться, она ...изъ револьвера мужа убила одного изъ на...падавшихъ.

...Предписывая уволить полицейскаго ...урядника Лукьянова отъ службы, съ вос...прещеніемъ принимать обратно во всей гу...берніи, я вмѣстѣ съ тѣмъ Горецкому уѣзд...ному исправнику надворному совѣтнику Ц...... поставляю на видъ, а при...ставу 3 стана Горецкаго уѣзда, коллежско...му ассесору Лунину объявляю строгій вы...говоръ за держаніе на службѣ такого не...способнаго и неблагонадежнаго урядника.

— **Благотворительный базаръ дамскихъ рукодѣлій.** Благотворительный ба...заръ на усиленіе средствъ Могилевскаго ...женскаго благотворительнаго общества, предпринятый предсѣдательницею общества супругою Г. Вице-Губернатора О. А. Ладыженскою состоится 5 декабря с. года.

Самымъ богатымъ и разнообразнымъ по выбору и исполненію является первый отдѣлъ базара—дамскія рукодѣлія; это выставка дамскихъ работъ; второй отдѣлъ заключаетъ въ себѣ куклы, третій отдѣлъ—игрушки, четвертый отдѣлъ papeterie—писчебумажныя издѣлія и, наконецъ пятый отдѣлъ—вазы, присланныя княгинею Тенишевой.

Цѣны вещамъ предположены самыя дешевыя и доступныя и на каждой вещи будетъ обозначена продажная цѣна.

Нечего и говорить о доброй цѣли базара—помощи бѣднымъ. Мы увѣрены въ успѣхѣ предпринятаго базара.

— **Разставаніе съ полками.** „Въ воскресеніе 21-го ноября вечеромъ, пишетъ намъ одинъ изъ нашихъ читателей я ходилъ провожать одного знакомаго офицера, уходящаго съ первымъ эшалономъ на Дальній Востокъ. Поѣздъ этого эшалона стоялъ на запасномъ пути. Кромѣ солдатъ и массы полковаго багажа возлѣ поѣзда толпилось много городской публики; видно было, что многіе провожали знакомыхъ, но большинство вышло провожать полкъ, много лѣтъ простоявшій въ Могилевѣ. Порядокъ, не смотря на большое скопленіе народа, былъ образцовый. Между солдатами попадались выпившіе, но вели всѣ себя благопристойно, а начинавшихъ буянить ихъ же товарищи-солдаты тотчасъ унимали. Никакого унынія по случаю дальняго пути и предстоящихъ сраженій на солдатахъ не видно ни тѣни, напротивъ даже и для неспеціалиста въ военномъ дѣлѣ очевидно, что всѣ они полны энергіи, полны вѣры въ успѣхъ своего будущаго дѣла. Въ одной толпѣ собравшихся солдатиковъ я подслушалъ разговоръ о розданныхъ имъ Городской Думой подаркахъ. Подробностей разговора за шумомъ не разслышалъ, но мнѣ было ясно до очевидности, что подарками солдаты довольны, довольны именно тѣмъ, что въ минуту разставанья о нихъ не забыли. Въ началѣ восьмого часа подъ звуки музыки при благопожеланіяхъ всѣхъ присутствующихъ, при вопляхъ и рыданіяхъ провожавшихъ близкихъ и родственниковъ поѣздъ двинулся въ дальнюю дорогу. Дай Богъ вамъ, отъѣзжающимъ борцамъ за святую Русь, счастливаго пути и успѣха въ вашемъ дѣлѣ".

Кромѣ того многіе горожане принесли на вокзалъ хлѣбъ, сахаръ, папиросы и раздавали отъѣзжавшимъ.

— **Въ пользу солдатъ.** Мы своевременно сообщили о бывшемъ 3-го ноября совѣщаніи отставныхъ военныхъ относительно проводовъ квартировавшихъ въ Могилевѣ полковъ. Участвовавшіе въ совѣщаніи девять офицеровъ собрали между собою 68 руб., которые по единодушному желанію жертвователей переданы въ разныхъ частяхъ командирамъ полковъ для выдачи тѣмъ нижнимъ чинамъ, которые первыми получатъ Георгіевскій крестъ, или наиболѣе нуждающимся, въ случаѣ полки не участвовали-бы въ дѣлахъ противъ непріятеля.

Недостаточность собранной суммы сама собой вызываетъ мысль о желательности ея увеличенія, почему было-бы умѣстно, пока наши полки будутъ въ пути, дополнить эту сумму, что легко сдѣлать обратившись къ кассиру Городской Управы П. М. Романову, котораго отставные офицеры просили принять на себя трудъ дальнѣйшаго сбора такихъ пожертвованій и направленія ихъ въ воинскія части.

— **Новое назначеніе.** Помощникъ могилевскаго губернскаго врачебнаго инспектора доктора медицины коллежскій совѣтникъ Романъ Ѳедоровичъ Черненко назначается военнымъ врачемъ въ дѣйствующую противъ японцевъ армію, въ распоряженіе главнаго военнаго Медицинскаго инспектора.

— **Метеорологическія наблюденія.** Наблюдатель метеорологической станціи въ с. Галошевкѣ оршанск. у., свящ. В. И. Зыковъ, сообщаетъ намъ слѣдующіе выводы за истекшій ноябрь мѣс. по нов. ст. (съ 19 окт. по 17 ноября). Господствующими вѣтрами были сѣверо-западные, очень сильные, хотя сравнительно не особенно холодные; дней съ яснымъ небомъ —1, съ пасмурнымъ 21; съ атмосферными осадками 16, сумма осадковъ 45,5 милим.; наибольшее суточное количество 8,0 мил. наблюдалось 4-го числа. Земля находилась подъ сплошнымъ снѣжнымъ покровомъ, толщина коего достигала 10 сантим., 15 дней.

Въ общемъ погода носила вполнѣ осенній, унылый характеръ. Пасмурное, безъ просвѣта, небо, рѣзкій вѣтеръ, дождь вперемежку съ снѣгомъ, сырость, грязь по дорогамъ—все это дѣлало минувшій мѣсяцъ неблагопріятнымъ ни въ сельско-хозяйственномъ отношеніи, ни вообще для состоянія духа и тѣла человѣка.

— **Пѣшеходка.** „Пѣшеходкой" въ г. Могилевѣ называется извилистый, не крутой (удобный для пѣшеходовъ) спускъ, пролегающій между садами—губернаторскимъ и валомъ (Демболецкаго) и соединяющій, отъ самаго Бекломишевскаго сквера, возвышенный центръ нашего города съ Быховской улицей, въ той части ея, гдѣ она проходитъ параллельно Днѣпру. Все протяженіе этой пѣшеходки небольшое—шаговъ 300—400. Самое уже названіе этого спуска указываетъ на предназначеніе его для пѣшеходовъ.

Дѣйствительно, нѣкоторое удобство и даже сокращеніе пути представляетъ Пѣшеходка для обывателей, живущихъ на Московскомъ предмѣстьи и на Быховской сторонѣ города. На ней вы не встрѣтите того проклятаго камня-булыжника, которымъ вымощены улицы и площади центра нашего города. (На окраинахъ, даже непосредственно примыкающихъ къ центру, мостовыя „отсутствуютъ"). Уже поэтому, вы можете ходить по ней спокойно, не рискуя сбить вашу обувь, исцарапать ее, надсадить ваши мозоли и т. д. Затѣмъ, здѣсь вы можете найти даже пару скамеекъ, на которыхъ съ большимъ удовольствіемъ посидите и отдохнете, подымаясь въ городъ, въ особенности когда страдаете порокомъ сердца. Мало того, вы отдыхая на скамейкѣ, даже получаете художественное наслажденіе, глядя на Днѣпръ, правда, уже не гоголевскихъ временъ, съ его величественнымъ мостомъ, его пристанями, пароходами у нихъ, баржами и т. д.

Но удобство это и наслажденіе Пѣшеходка доставляетъ обывателямъ города не всегда,—что очень жаль,—а только лѣтомъ, въ знойную іюльскую пору, въ засуху, когда и Днѣпръ то нашъ медленно и тихо мчитъ жалкія воды свои, обнажая голые и некрасивые берега.

Когда же настанетъ дождливая осень или наступаетъ весна, то Пѣшеходка теряетъ свою прелесть и доставляетъ вамъ столько непріятностей и горя, сколько лѣтомъ, подымаясь по ней, вы получаете удовольствія. Плохо утрамбованный раздробленный кирпичъ, которымъ устланъ весь спускъ Пѣшеходки, растворяется въ эти мокрыя времена года въ жидковатую, непролазную (видъ кашицы) глину. Послѣдняя забирается ногами пѣшеходовъ и окрашиваетъ ихъ галоши въ желтый цвѣтъ. Обыватели, въ особенности учащаяся молодежь, прямо таки расползаются тогда на этой Пѣшеходкѣ, какъ бы они осторожно не старались пройти ее. Бѣдные обыватели!

Но не будемъ говорить о взрослыхъ. Посмотрите на дѣтей. Право жалко и смѣшно смотрѣть, какъ крошка-гимназистка, торопясь не опоздать въ классъ на уроки, употребляетъ всѣ усилія, чтобы перейти этотъ спускъ, эту растворившуюся на немъ кашу изъ глины и затѣмъ, съ большимъ трудомъ преодолѣвши его, конфузливо смотритъ на свои запачканныя ноги и недоумѣваетъ—что ей дѣлать.

Намъ кажется, что ни одинъ гласный думы, ни одинъ членъ управы въ это время не проходитъ по Пѣшеходкѣ, потому ли, что не имѣютъ въ томъ надобности, или нарочито избѣгаютъ этотъ спускъ, предпочитая ѣздить въ собственномъ экипажѣ или на извощикѣ. Но не всѣмъ же ѣздить, многимъ и многимъ приходится ходить, и это большинство естественно желаетъ для сокращенія пути пройти этимъ спускомъ въ городъ, если и не «немокренно», какъ «древле пѣшешествова Израиль», то во всякомъ случаѣ, не пачкая и не марая своихъ ногъ въ глину, не увязая въ ней.

Давно пора бы позаботиться о приведеніи нашей Пѣшеходки въ приличный для города видъ и состояніе, приспособленное ко всякому времени года. Пусть уже окраины города—Николаевское предмѣстье, Краснопольскій и Царовъ переулки, разныя подкладбищенскія улицы и др. тонутъ въ грязи и ожидаютъ очереди для своего ремонта. Пѣшеходка же находится въ самомъ центрѣ города. По ней тянется въ городъ добрая треть, если не больше, всего городского населенія. По ней ежедневно, не взирая на дождь и непогоду, приходится спускаться и подыматься нашимъ школьникамъ въ гимназіи и др. учебныя заведенія. Неужели намъ не жалко нашихъ дѣтей? Неужели пріятно бываетъ родительскому сердцу, когда послѣдніе въ свои квартиры нанесутъ грязи и глины, а равнымъ образомъ и въ корридоры гимназій. По всему видно, что мы равнодушны къ этимъ вопросамъ.

Между тѣмъ вовсе не дорого обойдется городу вымостить Пѣшеходку плитами наподобіе тѣхъ, которыми городъ нашелъ возможнымъ покрыть мѣста для тротуаровъ возлѣ Муравьевскаго сада, на Большой Садовой, или возлѣ площади бывшей, теперь сгорѣвшей, казармы. Не истощится городская казна и оттого, если провести по всей Пѣшеходкѣ асфальтовую дорожку. На крайній конецъ, можно даже замостить ее желтымъ цѣльнымъ кирпичомъ, только не сырымъ, а обожженнымъ предварительно на огнѣ, чтобы придать ему болѣе прочную скрѣпу.

Въ Кіевѣ, напр., изъ этого кирпича сдѣланы многіе тротуары даже на центральныхъ улицахъ (Фундуклеевская). Намъ кажется, что все можно сдѣлать при желаніи и энергіи, а средства у города, почти съ 50-тысячнымъ населеніемъ, думаю, найдутся. Будемъ хотя брать примѣръ съ благоустроенныхъ городовъ, когда не въ состояніи проявить собственной иниціативы.

Въ заключеніе замѣтимъ, что въ настоящее время, съ наступленіемъ морозовъ, Пѣшеходка не представляетъ затрудненій для своего прохода. Морозы, сковывая земную поверхность, выручаютъ какъ публику, такъ въ особенности отцовъ города, избавляя ихъ отъ угрызеній совѣсти за дурное состояніе нашихъ площадей, окраинныхъ улицъ, переулковъ и въ числѣ ихъ центральной Пѣшеходки.

— **Кража.** 9-го ноября на ст. Орша Р.-О. ж. д. во время стоянки почтоваго поѣзда № 4, у пассажира Исаака Іоффе похищено одѣяло съ подушкою, стоющія до 10 руб. Къ розысканію похищеннаго и похитителей приняты мѣры.

Корреспонденціи Мог. Губ. Вѣд.

(Отъ собственныхъ корреспондентовъ).

Мстиславль.

Исключительные толки вызвалъ въ г. Мстиславлѣ погромъ отъ 13 октября с. г. И о чемъ тутъ, казалось бы, толковать? Свершившейся бѣды не отвратить, раззореннымъ состоянія не воротить. Сами пострадавшіе успѣли уже примириться съ судьбой и усиленными трудами стараются поправить свои дѣла. Имъ, разумѣется, некогда полемизировать и переливать изъ пустого въ порожнее. На это хватаетъ времени у тѣхъ, которые въ происшествіи ни активно, ни пассивно не участвовали, благодушествуя въ своихъ покояхъ и изъ оконъ спокойно наблюдая чужое несчастіе, какъ зрѣлище. Тѣ находятъ умѣстнымъ волноваться и доказывать, что, напр. то-то было не такъ, а иначе. Поводомъ къ полемикѣ послужило слѣдующее.

Корреспондентъ «Мог. Губ. Вѣд.», описывая событіе и восхваляя дѣйствія нѣкоторыхъ лицъ, противодѣйствовавшихъ погрому, между прочимъ, упоминаетъ мѣстнаго купца г. Левитина, который будто, вмѣстѣ съ становымъ приставомъ, вырывалъ изъ толпы буяновъ, ихъ зачинщиковъ, и уносилъ ихъ на своихъ плечахъ въ полицію. Вотъ тутъ то раздаются крики: «Какъ! Развѣ это правда? Развѣ Левитинъ что-либо подобное сдѣлалъ? Не будемъ вдаваться въ разрѣшеніе вопроса о томъ, правду-ли сказалъ корреспондентъ о г. Левитинѣ или это его вымыселъ, да и не въ этомъ сила. Важно то, что нѣкоторыя лица, по долгу службы или по долгу человѣчества, откликнулись на чужое горе и, по мѣрѣ силъ, старались быть полезными, и остается пожалѣть, что такіе добрые люди насчитывались единицами, тогда какъ у насъ не мало вліятельныхъ и даже популярныхъ лицъ и, наконецъ, духовенства, появленіе которыхъ въ бушующей толпѣ сильнѣе удержало бы расходившихся громилъ, а, можетъ быть, остановило бы безпорядки совсѣмъ. Вѣдь удалось же единичнымъ личностямъ увѣщаніями предотвратить нѣсколько разгромовъ! Но объ этомъ—ни полслова; а вотъ что кому-то приписаны незаслуженные, будто, лавры—это не даетъ благодушнымъ покоя, хотя отъ этого никто не страдаетъ. Въ крайнемъ случаѣ, пусть эти пресловутые лавры будутъ аллегорическимъ поученіемъ тѣмъ, которые могли чѣмъ-нибудь помочь дѣлу и, почему-то, не сдѣлали этого.

Правда, корреспондентъ, говоря о принятіи на себя г. Кокошинскимъ и неизвѣстнымъ корреспонденту офицеромъ труда разведенія караула по постамъ и распредѣленія патруля, съ которымъ они, по добровольному дежурству, обходили городъ, умолчалъ о земскомъ начальникѣ г. Ольдекопѣ, податномъ инспекторѣ и другомъ офицерѣ запаса, г. Дмитріевѣ, раздѣлявшихъ труды г. Кокошинскаго и проч. Но поучительно, что именно тѣ, заслуги которыхъ забыты корреспондентомъ, скромно молчатъ; кипятятся же тѣ, которые и пальцемъ не пошевельнули въ пользу дѣла, находя досугъ и мѣсто только для празднословія.

М. Глазшнейдеръ.

(Изъ газетъ).

КАЗАНЬ, 15-го ноября. Сегодня открылась сесія окружного суда, которая будетъ разсматривать сенсаціонное дѣло о похищеніи чудотворной иконы Казанской Божіей Матери. Обвиняемые были доставлены въ судъ для присутствія при объявленіи присяжнымъ засѣдателямъ ихъ правъ и обязанностей. Главный обвиняемый Чайкинъ, онъ же Стоянъ, подъ усиленнымъ конвоемъ, закованъ въ кандалы. Это средняго роста молодой человѣкъ съ правильными чертами лица. Послѣ нѣсколькихъ мгновеній смущенія онъ оправляется, звенитъ кандалами, улыбается и развязно осматриваетъ публику. Предсѣдатель Дьяченко въ своемъ разъясненіи присяжнымъ указалъ, между прочимъ, что законъ обязываетъ судъ дать защитника обвиняемымъ въ самыхъ тяжкихъ преступленіяхъ; намекая на рядъ отказовъ со стороны казанскихъ адвокатовъ, предсѣдатель сказалъ: «Горе защитѣ, которая отказывается отъ исполненія возложенной закономъ священной обязанности». Въ заключеніе предсѣдатель выразилъ увѣренность, что присяжные отнесутся къ этому дѣлу, которымъ интересуется не только Казань, но вся Россія, съ тѣмъ достоинствомъ, вниманіемъ и безпристрастіемъ, которыя составляютъ отличительныя черты суда присяжныхъ. Защита Чайкина поручена начинающему помощнику присяжнаго повѣреннаго Тельбургу. Дѣло возбуждаетъ здѣсь исключительный интересъ. Начали прибывать спеціальные кореспонденты столичныхъ газетъ. Публика будетъ допускаться по билетамъ, которые давно розданы, о чемъ вывѣшено объявленіе. Свидѣтелей вызывается 80. («Рус. Инв.»).

Херсонъ. Г. Херсонскій губернаторъ обратился циркулярно въ губернскую и уѣздныя земскія, а также городскія, посадскія и мѣщанскія управы съ указаніемъ на то обстоятельство, что на его имя поступаетъ большое количество жалобъ отъ семействъ призванныхъ въ войска запасныхъ нижнихъ чиновъ объ отказѣ имъ со стороны общественныхъ управленій въ выдачѣ опредѣленнаго существующими законоположеніями пособія. Жалобщики, представляя удостовѣренія о томъ, что члены ихъ семействъ зачислены на дѣйствительную службу, заявляютъ, что причины отказа въ выдачѣ пособія имъ неизвѣстны. Для выясненія справедливости заявленныхъ жалобъ приходится прибѣгать къ запросамъ о причинахъ отказа, что крайне тормазитъ правильную постановку дѣла обезпеченія семействъ запасныхъ. По этому поводу г. начальникъ губерніи предлагаетъ на будущее время въ случаѣ признанія ходатайствъ семействъ запасныхъ, основанныхъ на прим. къ ст. 38 уст. о воин. повин., неподлежащими удовлетворенію, снабжать ихъ письменными объявленіями съ изложеніемъ мотивовъ къ отказу. Независимо этого г. начальникъ губерніи считаетъ необходимымъ указать, что на суммы, подлежащія выдачѣ въ пособіе семьямъ запасныхъ, не могутъ быть обращаемы никакія взысканія; между тѣмъ изъ поступающихъ жалобъ усматривается, что неоднократно были случаи удержанія изъ причитающихся къ выдачѣ въ пособіе денегъ недоимокъ числящихся на ушедшихъ на войну запасныхъ. Къ устраненію этого на будущее время г. губернаторъ проситъ сдѣлать надлежащія распоряженія.

Н. О.

ПО РОССІИ.

— **Высшее женское медицинское учебное заведеніе въ Москвѣ.** Окончательно рѣшенъ вопросъ объ открытіи въ Москвѣ медицинскаго отдѣленія высшихъ женскихъ курсовъ.

— **Среди помощн. присяжныхъ повѣренныхъ.** 8 ноября въ Петербургѣ состоялось, подъ предсѣдательствомъ вернувшагося надняхъ въ столицу Ѳ. А. Волькенштейна, общее собраніе помощниковъ присяжныхъ повѣренныхъ, посвященное вопросу о совмѣстимости или несовмѣстимости состоянія на государственной службѣ и въ сословіи.

Комиссія помощниковъ присяжныхъ повѣренныхъ высказалась категорически противъ подобнаго совмѣстительства. Не мотивируя ясно своего постановленія, комиссія въ нѣсколько неопредѣленныхъ выраженіяхъ указала на причины, побудившія ее высказаться въ такомъ тонѣ. Вызванныя ея сообщеніемъ пренія значительно болѣе выяснили эти причины. Сторонники мнѣнія коммиссіи находятъ, что свободная профессія адвоката несовмѣстима съ служеніемъ бюрократическому строю, съ которымъ она расходится въ самой своей основѣ. Окончательное голосованіе дало слѣдующій результатъ: 60 человѣкъ высказались за несовмѣстимость, а 30—противъ нея. Такъ какъ, однако, по уставу, требуется не менѣе $^3/_4$

голосовъ для окончательнаго рѣшенія, то вопросъ остался въ прежнемъ положеніи, т. е. что въ каждомъ отдѣльномъ случаѣ онъ рѣшается комиссіей помощниковъ присяжныхъ повѣренныхъ особо.

Письмо въ редакцію.

Милостивый государь, г. редакторъ!

На страницахъ редактируемыхъ Вами «Вѣдомостей» отъ 30 октября 1904 года помѣщена слѣдующая корреспонденція: „Въ Сѣнненскомъ уѣздѣ въ м. Обчугѣ сыну мѣстнаго крестьянина—студенту Кіевской духовной академіи Губаревичу—удалось остановить увѣщаніями двухтысячную толпу бушевавшихъ крестьянъ, уже вскрывшихъ винную лавку".

Для возстановленія истины считаю долгомъ сообщить, что я дѣйствительно по чувству долга, присущаго каждому русскому человѣку, принималъ участіе въ мобилизаціонномъ дѣлѣ и въ усмиреніи возникшихъ безпорядковъ. Но дѣйствовалъ я подъ руководствомъ земскаго начальника 5-го участка Сѣнненскаго уѣзда Бориса Александровича Семеновскаго-Курило.

Успѣхъ дѣла несомнѣнно зависѣлъ отъ его присутствія и разумнаго распоряженія на мѣстѣ.—Двухтысячная толпа, начавшая бушевать, дѣйствительно была успокоена.

Прошу подлинный текстъ моего письма помѣстить на страницахъ редактируемыхъ Вами Могилевскихъ Губернскихъ Вѣдомостей.

Примите увѣреніе въ полномъ къ Вамъ уваженіи и преданности.

Студентъ Кіевской духовной академіи Гавріилъ Губаревичъ.

1904 года ноября 14 дня.

СРЕДИ ГАЗЕТЪ.

«Кіевск. Откл.» поднялъ вопросъ о съѣздѣ журналистовъ.

Распространяться о громадномъ значеніи печати въ настоящее время, къ счастью, уже нѣтъ никакой надобности; общественно признано и понято уже давно, а въ настоящее время, оно признано и правительствомъ въ лицѣ министра внутреннихъ дѣлъ. Между тѣмъ, наша печать вообще и провинціальная въ особенности встрѣчаетъ на своемъ пути служенія дѣлу общественнаго развитія Россіи препятствія совершенно исключительныя.

Обсудить свое положеніе, обдумать и предложить проектъ мѣръ для его улучшенія,—эту задачу могла бы исполнить печать всего лучше посредствомъ съѣзда ея представителей. Но этого мало. Труженики печати тоже люди; они, какъ и другіе профессіональные работники, имѣютъ свои интересы, существующіе лишь благодаря своему труду. Между тѣмъ, нѣтъ, кажется, ни одной отрасли интеллигентнаго труда, столь невѣрнаго, столь богатаго печальными случайностями, какъ трудъ журналиста. Врачъ, адвокатъ, не говоря уже о чиновникѣ и даже о служащемъ въ земствѣ, имѣютъ гораздо болѣе обезпеченное положеніе, чѣмъ журналисты вообще и провинціальный въ особенности. Прекращается газета по такъ называемымъ «независящимъ обстоятельствамъ» или вслѣдствіе недостатка подписчиковъ, который часто бываетъ косвеннымъ результатомъ тѣхъ же «независящихъ обстоятельствъ», мѣшающихъ газетѣ стать сколько-нибудь видной и интересной, переходитъ ли газета въ другія руки или подъ давленіемъ какихъ-либо обстоятельствъ, зависящихъ или независящихъ, измѣняетъ свою физіономію,—и цѣлый штатъ сотрудниковъ лишается куска хлѣба.

Для возбужденія и правильнаго рѣшенія всѣхъ этихъ вопросовъ, касающихся положенія тружениковъ печати, вопросовъ объ отношеніяхъ между газетными работниками съ одной и издателями съ другой стороны, съѣздъ дѣятелей печати могъ бы сыграть громадную роль.

По нашему мнѣнію, лучше всего было бы, если бы редакція какого-либо изъ столичныхъ органовъ прогрессивной печати взяла на себя иниціативу подобнаго съѣзда и обратилась бы съ соотвѣтственнымъ ходатайствомъ къ правительству. Если же ни одна изъ редакцій не откликнется на наше предложеніе, то иниціативу съѣзда слѣдовало бы взять кому-либо изъ дѣятельныхъ участниковъ бывшаго Союза Писателей или, въ худшемъ случаѣ, можно бы собрать (?) различныя партіи нашей печати. Какъ уже было сообщено въ газетахъ, предсѣдатель Союза Писателей П. И. Вейнбергъ недавно возбудилъ ходатайство о возстановленіи Союза въ его прежнемъ видѣ; по доходящимъ до насъ изъ Петербурга слухамъ, оно имѣетъ значительные шансы на удовлетвореніе.

По нашему мнѣнію, нѣтъ, однако, надобности оттягивать время созыва съѣзда ожиданіемъ офиціальнаго отвѣта на это ходатайство.

Возможно, однако, что ни одно отдѣльное лицо не рѣшится взять на себя одного иниціативу такого сложнаго и отвѣтственнаго дѣла. Въ такомъ случаѣ, оно могло бы созвать предварительный частный съѣздъ, не нуждающійся въ офиціальномъ разрѣшеніи; на него можно было бы пригласить нѣкоторыхъ, наиболѣе извѣстныхъ дѣятелей провинціальной печати, и этотъ предварительный съѣздъ могъ бы обсудить и выработать какъ программу самаго съѣзда, такъ и проектъ соотвѣтственнаго ходатайства.

Разныя извѣстія.

Значеніе газетъ.

— Извѣстный американскій газетный издатель Гисъ, которому принадлежитъ около 10 различныхъ большихъ американскихъ газетъ, рѣшилъ украсить фасадъ своего роскошнаго дома-дворца въ Нью-Іоркѣ огромною мраморною таблицею, на которой золотыми буквами начерчены слѣдующія слова, заимствованныя изъ отчета министра народнаго просвѣщенія Соединенныхъ Штатовъ въ отчетѣ за 1902 г.; «Газета—лучшее средство воспитанія и образованія. Всѣ мы учимся изъ газетъ. Газета—школа для взрослыхъ. Наша цивилизація—газетная цивилизація. Пресса лучшій учитель, лучшій врачъ, лучшій полицейскій. Въ дешевизнѣ газетъ—залогъ нашего культурнаго благосостоянія".

СМѢСЬ.

Герой нашего времени.

За послѣдніе дни въ Петербургѣ циркулируетъ слѣдующее стихотвореніе, напечатанное въ «С-П.Б. Вѣдомостяхъ».

Гимнъ въ честь воскресающаго, съ дозволенія начальства, либерализма россійскаго:

Позвольте рекомендоваться:
Я—петербургскій либералъ,
Люблю въ идейкахъ завираться,
Но—кто не вралъ? Но—кто не вралъ?

Я красенъ, но и остороженъ;
Радъ слово смѣлое прочесть,
Но—тѣмъ, кто не-бла-го-на-де-женъ...
Имѣю честь! имѣю честь!

«Освобожденіе» смакуя
Шлю Струве тихій комплиментъ,
Но въ русскихъ нѣдрахъ—на чеку я...
Я не студентъ! Я не студентъ!

Прогресса заповѣди вѣренъ,
Кляну я тьму: да будетъ свѣтъ.
Но другъ мой «неблагонамѣренъ»...
Насъ дома нѣтъ! Насъ дома нѣтъ!

Плѣняемъ остроумья ширью,
Случится, брякну что нибудь.—
Но, чтобы рисковать Сибирью...
Счастливый путь! Счастливый путь!

Святой гуманности поборникъ,
Я равноправья женщинъ жду.
Но—если бьетъ курсистку дворникъ,
Я обойду, я обойду!

Я золъ, что нравы наши грубы:
Отъ произвола гибнетъ Русь
Но—свиснетъ мнѣ хожалый въ зубы...
Я оботрусь, я оботрусь!

Во всемъ, всегда, вездѣ я—влѣвѣ.
Отрѣжу правду—хоть Царю.
Молчалъ, какъ мертвый, я при Плеве,
За то при Мирскомъ говорю!

Горитъ душа неугасимо,
Я революціей дышу,
И только Горькаго Максима
Не выношу! не выношу!

Мнѣ по душѣ живая фронда,
Противенъ рабскій тонъ газетъ:
Далъ пять рублей я въ кассу «Фонда»...
Отъ буквы Зетъ, отъ буквы Зетъ!

За наше земство,—новый Муцій,
Борюсь я въ гордой тишинѣ.
Но—земцы ищутъ «конституцій»..
Я въ сторонѣ! я въ сторонѣ!

Громлю я, трезвости печальникъ,
Злой «винополія» порокъ.—
Но президентъ-градоначальникъ...
Подъ козырекъ! Подъ козырекъ!

Меча съ тяжелой рукоятью,
На сильныхъ я не обнажу...
Но если бой съ фитой иль ятью.—
Такъ я вонжу, такъ я вонжу!

Я мягче воска, глины, тѣста:
Жена, дѣтишки,—надо жить...
Коль не найду по земству мѣста
Пойду съ полицію служить!

На безобразія цензуры
Негодовать я смѣлъ и быстръ—
Но на меня каррикатуры?
Карай, министръ! Ссылай, министръ!

Сотрудникъ мирнымъ я заботамъ
И врагъ воинственныхъ забавъ,
Ну какъ не быть мнѣ патріотомъ,
Когда на шеѣ Станиславъ!

Я прогрессистъ, но безъ нахальства:
Мнѣ страшенъ каждый генералъ...
Но, съ дозволенія начальства,
Я либералъ! Я либералъ!

Я не построю баррикады
И цитадели не взорву...
Я къ пасхѣ жду себѣ награды—
И къ Рождеству, и къ Рождеству!

Люблю раскупорить котомку,
Когда съ друзьями я кучу,
Пью смѣло тостъ: за Незнакомку!!.
Но кто она—молчу, молчу!..

Я въ убѣжденіяхъ упоренъ,
Въ устояхъ—просто исполинъ!
Я твердъ, какъ Алексѣй Суворинъ...
Отецъ, конечно, а не сынъ!

ТЕЛЕГРАММЫ
Россійскаго Телеграфнаго Агентства.

Получены 22 ноября въ 5 ч. по полудни.

(Военная). ТАНЖЕРЪ, 21 ноября. (Рейтеръ). Крейсеръ «Ріонъ» съ двумя миноносцами ушелъ въ Алжиръ. Пришли русскіе крейсера: „Орелъ", «Тунгузъ» и транспортъ «Океанъ». Пришли крейсера: „Олегъ" и „Изумрудъ".

БРЕСТЪ, 21 ноября. Миноносецъ „Пронзительный", сдѣлавъ необходимыя исправленія, ушелъ въ три часа по полудни.

ЧИФУ, 20 ноября. (Рейтеръ). О японскихъ приготовленіяхъ къ встрѣчѣ балтійской эскадры можно судить по разсказу офицеровъ французскаго парохода „Синтюань", ушедшаго изъ Японіи 17 ноября; они видѣли въ Сасебо броненосецъ „Миказа" безъ малѣйшей царапины, въ сорока миляхъ къ югу отъ Шандуанскаго мыса пароходъ видѣлъ „Асахи", также исправленнымъ. Работы по исправленію флота продолжаются въ полной тайнѣ; говорятъ, что съ августа миноносная флотилія поддерживается въ хорошемъ состояніи, находясь въ портѣ Сасебо и Дальнемъ.

ШАНХАЙ. (Рейтеръ). Русское правительство намѣрено устроить въ Шанхаѣ склады для снабженія своихъ армій и флота провіантомъ; здѣшній нѣмецкій мясникъ получилъ заказъ отъ русскихъ властей въ нѣсколько милліоновъ фунтовъ мяса; такое нарушеніе нейтралитета Шанхая вызываетъ негодованіе. Японскій консулъ требуетъ, чтобы китайскія власти держали русскихъ матросовъ въ болѣе строгой дисциплинѣ.

ТОКІО. (Рейтеръ). Корреспондентъ газеты „Асахи" въ Ньючжуанѣ сообщаетъ, что русскія подкрѣпленія въ 50000 прибыли въ Гиринъ; русскіе отправили 15 тяжелыхъ орудій изъ Толина къ Шахе. Прибывшіе изъ Европейской Россіи 20000 наступаютъ со стороны Шіулиса.

ЛОНДОНЪ 21 ноября. (Рейтеръ). Кардифскія власти получили вчера изъ министерства иностранныхъ дѣлъ приказаніе не допускать нагрузки углемъ нѣмецкаго угольнаго парохода „Капитанъ Менцель", который находится въ Кардифѣ. По слухамъ, запрещеніе сдѣлано на томъ основаніи, что пароходъ этотъ снабжалъ русскую эскадру въ открытомъ морѣ углемъ, полученнымъ въ Кардифѣ. По слухамъ, британское и германское правительства обсуждаютъ вопросъ о воспрещеніи нѣмецкимъ судамъ снабжать русскую эскадру углемъ.

КАЛЬКУТТА. (Рейтеръ). Британская миссія въ Кабулѣ прибыла въ Джеллалабадъ, гдѣ предоставлено помѣщеніе во дворцѣ эмира.

Получены 22 ноября въ 10 ч. веч.

БЛАГОВѢЩЕНСКЪ. (Военная). Начата отправка изъ Благовѣщенска въ Стрѣтенскъ и обратно тяжелой почты зимнимъ путемъ по льду Амура.

ТОКІО. 22 ноября. Благожелательное отношеніе нѣкоторыхъ державъ къ Балтійскому флоту вызываетъ здѣсь возрастающее возбужденіе. Полагаютъ, японское правительство заявитъ протестъ германскому и португальскому правительствамъ по поводу того, что русскій флотъ пользовался ихъ колоніальными портами для погрузки угля.

ЧИФУ. (Рейтеръ). Японцы подъ Артуромъ, надѣятся, будутъ имѣть возможность обстрѣливать гавань прицѣльнымъ огнемъ, фортъ Эрлунгшанъ продольнымъ огнемъ и поставятъ осадныя орудія на высотѣ въ 203 метра. Русскіе сосредоточиваютъ убійственный огонь по этой высотѣ.

ШАНХАЙ. (Рейтеръ). Русскіе выдвигаютъ большое количество батарей противъ высоты въ 203 метра.

МУКДЕНЪ. 21 ноября. (Соб. корресп). Удачное обстрѣливаніе продолжается; японскіе снаряды не причиняютъ вреда. Успѣшныя развѣдки охотниковъ пошатнули самоувѣренность японцевъ.

РИМЪ. 12 ноября состоялось крещеніе принца Пьемонскаго, воспріемницей была королева Маргарита, почетными воспріемниками Князь Николай Черногорскій, императоръ Вильгельмъ и англійская королева. Представителями послѣднихъ двухъ были: императора-принцъ Альбертъ Прускій, а королевы-принцъ Артуръ Коннаурскій.

ОРЕЛЪ. Министерствомъ Внутреннихъ дѣлъ отпущена безпроцентная ссуда въ 50000 р., орловскому губернскому земству, для призрѣнія семействъ чиновъ запаса, призванныхъ на военную службу.

ПЕТЕРБУРГЪ. Флигель-адъютантъ, поручикъ Великій Князь Михаилъ Александровичъ производится въ штабсъ-ротмистры.

Получены 23 ноября въ 8 ч. утра.

ПЕТЕРБУРГЪ. (Военная). Прибылъ чрезвычайный посолъ персидскаго шаха принцъ Мирза-Риза-Ханъ, персидскій посолъ въ Константинополѣ. Сегодня послѣ завтрака персидскій посолъ сдѣлалъ визитъ министру иностранныхъ дѣлъ.

ТОКІО, 21 ноября. (Рейтеръ). Оффиціальная телеграмма сообщаетъ о прекращеніи враждебныхъ дѣйствій на лѣвомъ флангѣ японской арміи подъ Артуромъ съ 10 час. утра до 4 ч. дня, 19 ноября, въ видахъ уборки убитыхъ и раненыхъ съ обѣихъ сторонъ. Согласно неофиціальнымъ сообщеніямъ о подробностяхъ взятія высоты въ 203 метра, сраженіе началось 14 ноября въ часъ ночи, когда японцы сосредоточили огонь по возвышенности Краснаго холма, расположеннаго въ 300 метрахъ къ югу отъ высоты въ 203 метра. Между 3-мъ и 4-мъ часами японцы произвели 4 атаки, изъ которыхъ послѣдняя увѣнчалась успѣхомъ, но послѣ трехъ отчаянныхъ контръ-атакъ русскіе опять отбросили японцевъ. 15 ноября утромъ японцы атаковали высоту въ 203 метра, понеся ужасныя потери, заняли юговосточную часть сѣвернаго склона. Вторая дивизія утвердилась близъ бруствера у югозападнаго склона. 16 ноября русскіе произвели бѣшеную контръ-атаку и выбили японцевъ изъ юговосточнаго угла, но на юговосточномъ склонѣ японцы удержались на траншеяхъ, на разстояніи 30 метровъ ниже вершины. Сильныя японскія подкрѣпленія прибыли на разсвѣтѣ. 17 ноября, послѣ полудня, японская артиллерія нашла точное разстояніе и засыпала югозападный уголъ снарядами. Японскія суда оказывали содѣйствіе, стрѣляя перекиднымъ огнемъ изъ Голубиной бухты; наконецъ японцы, получившіе еще новыя подкрѣпленія, съ громкими криками нѣсколько разъ бросались на русскихъ, которые въ $7^{1}/_{2}$ ч. вечера были разсѣяны и медленно отступали; почти въ тоже время войска, штурмовавшія юговосточный уголъ, закончили атаку; въ 8 ч. вечера вся позиція занята японцами, затѣмъ безъ затрудненій занятъ Красный холмъ; русскіе произвели 6 контръ-атакъ, изъ которыхъ послѣдняя продолжалась отъ 4 утра до полудня. 18 ноября произошелъ рядъ штыковыхъ схватокъ, и, понеся потери, русскіе отступили на Анцешанъ и Тцешанъ.

Получены 23 ноября въ 8 ч. 30 м. утра.

ПЕТЕРБУРГЪ. **Оффиціальное сообщеніе главнаго морского штаба.** По полученнымъ дополнительнымъ свѣдѣніямъ отъ генералъ-адъютанта Рожественскаго по поводу случая 8 октября въ Нѣмецкомъ морѣ, уже по прекращеніи стрѣльбы съ броненосца „Князь Суворовъ" на лѣвомъ траверзѣ отряда зажглись два свѣтившихъ на отрядъ прожектора крейсеровъ „Дмитрій Донской" и „Аврора". „Дмитрій Донской" показалъ свои позывные; тогда изъ опасенія, что перелетающіе и рекошитирующіе снаряды заднихъ кораблей отряда могутъ попадать въ свой, на броненосцѣ „Князь Суворовъ" сдѣланъ былъ общій сигналъ прекратить стрѣльбу, что и было исполнено; вся стрѣльба продолжалась менѣе 10 минутъ. По сношеніямъ по безпроволочному телеграфу выяснено, что въ крейсеръ „Аврора" попало рикошетированныхъ или перелетавшихъ 5 снарядовъ, три въ 75 мм. и два въ 47 мм., которыми тяжело раненъ священникъ и легко одинъ командиръ; позднѣе священникъ скончался въ Танжерѣ.

ПЕТЕРБУРГЪ. Четырехъ часовое разбирательство дѣла князя Мещерскаго по обвиненію Стаховичемъ въ клеветѣ закончено приговоромъ редактора „Гражданина", къ двухнедѣльному аресту на гауптвахтѣ. Выяснилось, что статью въ редакцію „Освобожденіе" передалъ князь Волконскій безъ согласія Стаховича. Адвокатамъ Плевако и Максакову въ коридорѣ суда публика устроила шумную овацію.

МУКДЕНЪ, 22 ноября. По вечерамъ японцы пускаютъ привязанные воздушные шары съ нихъ сигнализируютъ вспышками. Постройка желѣзной дороги Фынхуанченъ-Шахедзы тормозится за недостаткомъ матеріаловъ. Движеніе предположено конною тягою.

АБО, 22 ноября. (Соб. кор.). Сегодня пароходомъ «Бери» изъ Швеціи пріѣхало для участія въ сеймѣ семь лицъ высланныхъ изъ Россіи. Пяти, согласно Высочайшему повелѣнію 18 ноября, разрѣшено продолжать путь въ Гельсингфорсъ, между ними бывшій сенаторъ Мехслинъ; двоимъ, въ силу того повелѣнія, отказано съ предоставленіемъ тѣмъ же пароходомъ вернуться въ Швецію; при прибытіи парохода и отходѣ поѣзда въ Гельсингфорсъ особыхъ демонстрацій не было; собралась толпа не свыше ста пятидесяти человѣкъ, пѣла „Вортландъ", народныя пѣсни и кричала „Ура". Завтра засѣданіе суда по дѣлу Шаумана.

БЕРЛИНЪ, 22 ноября. (Вольфъ). Сюда прибыли 21 ноября. Изъ Петербурга шесть русскихъ комиссаровъ для переговоровъ по поводу двухъ желѣзнодорожныхъ договоровъ; переговоры касаются двухъ новыхъ соединеній русскихъ и германскихъ желѣзныхъ дорогъ. Ожидаютъ удовлетворительнаго результата переговоровъ.

ЛОНДОНЪ, 22 ноября. (Рейтеръ). Герцогиня Аостская опасно заболѣла. Королева, получивъ извѣстіе, выѣхала въ Лондонъ.

МЕССИНА. 21 ноября. Великій князь Кириллъ Владиміровичъ отложилъ поѣздку въ Кормину, отбылъ въ Палермо.

БАЛТА, 22 ноября. Кишиневской земской управой переведены въ московскую управу шестьдесятъ тысячъ рублей на устройство санитарнаго отряда для Дальняго Востока.

ПЕТЕРБУРГЪ. (Военная). **Телеграмма генералъ-лейтенанта Сахарова въ Главный Штабъ отъ 22 ноября 1904 г.** Въ ночь на 22 ноября донесеній о боевыхъ столкновеніяхъ не поступало.

Редакторъ Н. Озеровъ.

ОБЪЯВЛЕНІЯ.

ЗУБНОЙ ВРАЧЪ
Д. ЛИБСТЕРЪ,
Большая Садовая д. Зильбермана, противъ дома Бобовика.
Пріемъ больныхъ съ 10—1 часу дня отъ 2—5. производ. леченіе, пломбированіе, вставленіе зубовъ и челюстей, фарфоровыя и золотыя коронки.
№ 241. 10—10

Утвержденная господиномъ министромъ внутреннихъ дѣлъ
МУЗЫКАЛЬНАЯ ШКОЛА
солиста-скрипача и теоретика
Р. Г. ПЕВЗНЕРА
по Днѣпровскому проспекту противъ женской гимназіи. Съ 7-го декабря 1899 г. открыты ежедневныя занятія, кромѣ праздничныхъ дней. Объявляя о семъ, честь имѣю довести до всеобщаго свѣдѣнія, что пріемъ въ музыкальную школу производится ежедневно отъ 10 час. утра о 6 ч. вечера. За изученіе игры на роялѣ, скрипкѣ, альтѣ, віолончели, контробасѣ, флейтѣ, корнетъ-пистонѣ, гитарѣ и мандолинѣ, и проч. инструментахъ, входящихъ въ оставъ оркестра, плата полагается 3 р. въ мѣсяцъ. Лица, не имѣющія дома рояля могутъ уроки готовить въ музыкальной школѣ. Лица, желающія имѣть подробныя свѣдѣнія о школѣ, благоволятъ обращаться къ завѣдывающему школою Р. Г. Певзнеру.
№ 161 12—3

ЗИМНІЙ ТЕАТРЪ.
товарищество русско-малорусскихъ артистовъ
подъ распорядительствомъ О. З. СУСЛОВА
СЕГОДНЯ, 23-го НОЯБРЯ 1904 ГОДА
съ участ. извѣстныхъ артист.:
Л. Я. Манько и О. З. Суслова
представлено будетъ
1) „ЗАПОРОЖСКІЙ КЛАДЪ"
2) Прежде скончались — потомъ повѣнчались.
Начало въ 8 час. вечера.
Въ Четвергъ, 25 ноября состоится БЕНЕФИСЪ артистки Е. Ф. ЗАРНИЦКОЙ представлено будетъ
„ЛЫМЕРИВНА"
драма въ 5 д., съ пѣніемъ, хорами и танцами, соч. Мирнаго
№ 259. Отвѣтств. распор. и режиссеръ О. З. Сусловъ.

!!! РѢДКІЙ СЛУЧАЙ !!!
Въ губ. гор. Могилевѣ, по Большой Садовой ул. противъ почты, въ домѣ Левина, во 2-мъ этажѣ (ходъ въ фотографію Александрова),
ОТКРЫТЪ НА САМОЕ КОРОТКОЕ ВРЕМЯ
КАВКАЗСКІЙ МАГАЗИНЪ М. КАРЕЛИ
ШЕЛКОВЫХЪ ТОВАРОВЪ.
ВСѢ ТОВАРЫ ПРОДАЮТСЯ НИЖЕ ФАБРИЧНЫХЪ ЦѢНЪ, А ИМЕННО:
шелковыя матеріи самыхъ новѣйшихъ рисунковъ, для вѣнчальныхъ, бальныхъ, визитныхъ платьевъ и блузокъ.
БОЛЬШОЙ ВЫБОРЪ КАНАУСОВЪ И ТАФТЫ ДЛЯ ЮБОКЪ.
ШЕЛКОВЫЯ ОДѢЯЛА, ПЛАТКИ, ШАРФЫ И МУЖСКІЕ КАШНЭ.
ТЕРМАЛАМА НА КАПОТЫ И ХАЛАТЫ.
КИТАЙСКАЯ ЧЕ-СУ-ЧА и ФАНЗА ДЛЯ БѢЛЬЯ.
РАЗЛИЧНЫЯ ВЫШИТЫЯ СКАТЕРТИ, ПОДУШКИ И МУТОКИ.
ГОТОВЫЕ ХАЛАТЫ, ДѢТСКІЕ ЧЕРКЕССКІЕ КАСТЮМЫ.
ГОТОВЫЯ ЧИСТО-ШЕЛКОВЫЯ ЮБКИ ОТЪ 3 руб. 50 коп.
№ 253 *ШЕЛКОВЫЯ МАТЕРІИ ОТЪ 20 К. и ДОРОЖЕ ЗА АРШИНЪ.* 3—3
РѢДКІЙ СЛУЧАЙ!
РѢДКІЙ СЛУЧАЙ.

Настоящій номеръ отданъ на почту и разносчикамъ въ 1 часъ дня.

Губ. гор. Могилевъ, типографія Губерскаго правленія.

№ 113. Четвергъ, 25-го Ноября 1904 года. Годъ изданія 66. № 113.

МОГИЛЕВСКІЯ ГУБЕРНСКІЯ ВѢДОМОСТИ.

Подписка принимается въ Могилевѣ въ губернской типографіи, въ магазинѣ общества потребителей, въ книжныхъ магазинахъ Сыркина и Іоффе, писчебумажныхъ магазинахъ де-Поткина, І. Л. Шнеръ, и въ парфюмерномъ магазинѣ Нейберга. Розничная продажа производится тамъ же. Въ Гомелѣ подписка и розничная продажа «Мог. Губ. Вѣд.» производится въ кн. маг. Я. Г. Сыркина, въ Оршѣ въ кн. маг. Левія Левина и въ другихъ городахъ въ книжныхъ магазинахъ.

За частныя объявленія, помѣщаемыя въ «Губ. Вѣд.» назначена плата отъ строки петита въ столбцѣ: за 1 разъ 10 к., за 2 раза 16 к. и за 3 раза 20 коп., свыше-же 3 разъ по 5 к. за каждый разъ и каждую строку петита въ столбцѣ а за объявленія передъ текстомъ плата удваивается.

ЧАСТЬ НЕОФФИЦІАЛЬНАЯ.

ИЗДАНІЕ ВТОРОЕ.

Газета общественная и литературная.

Выходитъ по вторникамъ, четвергамъ и субботамъ.

УСЛОВІЯ ПОДПИСКИ: 1) На газету «Могилевскія Губернскія Вѣдомости изданіе второе» 4 рубля въ годъ (для сельскихъ обществъ и начальныхъ сельскихъ училищъ 3 руб.), на полгода 2 руб. (для сельскихъ обществъ и начальныхъ сельскихъ училищъ 1 р. 50 к.) на три мѣсяца 1 р. 50 к.

2) На оффиціальное изданіе «Могилевскія Губернскія Вѣдомости» (1 разъ въ недѣлю) 3 рубля въ годъ.

3) На оба изданія вмѣстѣ 6 руб., на полгода 3 руб. на три мѣсяца 2 р.

По соглашенію Могилевскаго Губернатора съ Попечителемъ Виленскаго учебнаго округа и Епархіальнымъ Преосвященнымъ, второе изданіе «Мог. Губ. Вѣд.» допущено къ обращенію въ народныхъ читальняхъ и библіотекахъ Могилевско губ

„ОТКРЫТОЕ ПИСЬМО"

Иллюстрированная хроника открытокъ.

Ежемѣсячный журналъ, издаваемый попечительнымъ Комитетомъ Общины Св. Евгеніи, при любезномъ сотрудничествѣ русскихъ и иностранныхъ литераторовъ и художниковъ. Рисунки въ текстѣ и на отдѣльныхъ таблицахъ. Статьи по исторіи открытыхъ писемъ. Справочныя свѣдѣнія и составленіе коллекцій. Объявленія. Конкурсы. Приложенія: открытыя письма, которыя отдѣльно въ продажу не поступятъ и др.

Подписная цѣна на годъ (съ приложеніями) безъ доставки въ С.-Петербургѣ—50 к.; съ пересылкою и доставкою въ Петербургѣ, др. городахъ Имперіи и за границу—1 рубль. Цѣна отдѣльнаго номера 10 коп.

Подписка и объявленія принимаются: въ конторѣ журнала, СПБ., Морская, 38, въ складахъ изданій Общины Св. Евгеніи, СПБ., Старорусская, 3, и въ Москвѣ, Б. Златоустинскій пер., д. Стахѣева; въ книжныхъ магазинахъ Т-ва М. О. Вольфъ, С.-Петербургъ, Москва, Варшава, и во всѣхъ желѣзнодорожныхъ кіоскахъ.

Редакція помѣщается: С.-Петербургъ, Морская, 38.

Редакторъ Ѳ. Г. Беренштамъ.

№ 1-й вышелъ въ свѣтъ и высылается за 10 коп. марку. № 2-й выйдетъ 20 Ноября.

3—1

ОБЪЯВЛЕНІЕ.

МОГИЛЕВСКОЕ ГЛАВНОЕ АГЕНТСТВО ПЕРВАГО РОССІЙСКАГО СТРАХОВАГО ОБЩЕСТВА, учрежден. въ 1827 году,

симъ доводитъ до всеобщаго свѣдѣнія, что, въ силу данной ему Правленіемъ Общества довѣренности

ВЪ Г. ОРШѢ

АГЕНТОМЪ означеннаго ОБЩЕСТВА

Назначенъ Статскій Совѣтникъ

Федоръ Матвѣевичъ Щербо

къ коему и покорнѣйше проситъ обращаться по предмету застрахованія разнаго рода имуществъ ОТЪ ОГНЯ.

№ 255. *Могилевское Главное Агентство.* 3—3

Смольянская сельскохозяйственная школа

Вѣдомства Министер. Землед. и Государ. Имуществъ

имѣетъ окончившихъ курсъ учениковъ, могущихъ занять должности управляющихъ въ небольшихъ имѣніяхъ, а въ большихъ—помощниковъ управляющихъ, экономовъ, приказчиковъ, конторщиковъ и другихъ служащихъ по сельскому хозяйству. Желающіе приглашаютъ ихъ на службу съ жалованьемъ 180 руб. въ годъ при готовомъ содержаніи.

№ 252. Адресъ. Смоляны, Управляющему. 5—3

Генералъ Ренненкампфъ.

(Къ рисунку).

Раненый 30-го іюня сего года во время стычки нашихъ передовыхъ частей съ японскою заставою около с. Мицзы (въ 70 верстахъ къ востоку отъ Ляояна). Генералъ-майоръ Ренненкампфъ теперь совершенно поправился и вновь началъ принимать весьма дѣятельное участіе въ кампаніи.

За послѣднее время особенно вниманіе обращаетъ на себя крупное дѣло, удачно совершившееся на крайнемъ нашемъ лѣвомъ флангѣ, въ отрядѣ генерала Ренненкампфа.

Прикрывая горные проходы на путяхъ отъ Саймацзы и Куандяньсяна къ Фушуну и Синцзинтину, генералъ Ренненкампфъ пять дней сряду съ 11-го по 15 е ноября, не только стойко выдерживалъ всѣ натиски 9-й резервной японской бригады на позиціяхъ у Цинхечена, но успѣлъ къ концу этого продолжительнаго и упорнаго столкновенія опрокинуть японцевъ и, тѣсня ихъ шагъ за шагомъ, неотвязно слѣдуя все время по пятамъ за разсѣявшимися остатками крупнаго отряда, достигъ Цзянчана, въ верховьяхъ р. Тайцзыхэ. Судя по телеграммамъ, потери японцевъ въ этомъ интересномъ дѣлѣ простираются до 1½ тысячъ человѣкъ. *)

*) Какъ телеграфируетъ собственный корреспондентъ Правительственнаго Вѣстника, 17-го ноября утромъ генералъ Ренненкампфъ аттаковалъ японскій арріергардъ на второй занятой и укрѣпленной имъ позиціи, на перевалѣ верстахъ въ двухъ южнѣе перваго. Направивъ въ обходъ перевала часть своихъ силъ, генералъ Ренненкампфъ подъ прикрытіемъ своей артиллеріи повелъ аттаку съ фронта. Бой былъ короткій, но упорный. Противникъ отступилъ, зажегши свои большіе склады провіанта, находившіеся южнѣе перевала. Преслѣдовать его были посланы охотничьи команды и казаки. Четыре сотни, тѣсня все время противника, прошли чрезъ деревню Сойдунь до рѣки Тайцзыхэ и испортили въ долинѣ рѣки телеграфную линію. Во время перестрѣлки японцы сожгли продовольственные склады еще въ двухъ деревняхъ въ той же долинѣ. Затѣмъ наши сотни отошли къ отряду, оставивъ въ Сўдунѣ сильную заставу. Китайцы говорятъ, что во время боя 17-го ноября японцы увезли на арбахъ 50 убитыхъ и 150 раненыхъ; подобрано 23 трупа и взято семь плѣнныхъ.

ОТДАЕТСЯ

въ Мстиславскомъ Общественномъ Собраніи въ аренду

БУФЕТЪ

№ 249 *съ 1-го января 1905 года.* 3—2

ПО СЛУЧАЮ ОТЪѢЗДА ПРОДАЮТСЯ ДВА ЗАВОДСКИХЪ ВОРОНЫХЪ ЖЕРЕБЦА

по 8 лѣтъ. Квартира при уѣздномъ полиц. управленіи. 3—1

№ 262.

ВЪ МОГИЛЕВСКУЮ ГУБЕРНСК. ТИПОГР.

ТРЕБУЕТСЯ МАЛЬЧИКЪ

хорошо грамотный

обучаться наборн. дѣлу, для газеты.

5—1

ПРИКАЗЪ

По Министерству Внутреннихъ Дѣлъ *отъ 18 ноября 1904 г. за № 48.*

Назначается помощникъ начальника Могилевской почтово-телеграфной конторы II класса, коллежскій совѣтникъ Печерскій, начальникомъ Пинской почтово-телеграфной конторы, съ 16 ноября 1904 г.

ТЕЛЕГРАММА

„Могилевскихъ Губернскихъ Вѣдомостей"

КАЛУГА. (24 ноября въ 2 ч. 40 м. дня). Офицеры Александропольцы 2-го батальона шлютъ сердечный привѣтъ, роднымъ и знакомымъ. Здоровы, бодры, дружны.

Панаіотъ, Шаблевичъ, Синайло, Карлъ Онуфріевъ Сумцевъ, Полонскій, врачъ Мсранцевъ, Аршимовичъ, Ранейскій, Баждановъ, Доловo Сабуровъ, Конопцевъ, Новицкій, Дещинскій.

Памяти архіепископа Георгія Конисскаго.

Какъ мы сообщали, завтра, въ день Великомученика Георгія Побѣдоносца, въ семинарской церкви будетъ архіерейскимъ служеніемъ совершена заупокойная литургія и панихида по архіепископѣ Георгіи Конисскомъ, почивающемъ въ правомъ придѣлѣ Спасской церкви.

Георгій Конисскій, Архіепископъ Бѣлорусскій и членъ Св. Сѵнода похороненъ въ Спасскомъ храмѣ г. Могилева *). Это былъ знаменитѣйшій архипастырь, заступничеству котораго много обязано православное бѣлорусское населеніе.

Интересующимся подробною исторіею жизни и трудовъ преосвященнаго Георгія Конисскаго мы рекомендуемъ изданныя въ г. Могилевѣ И. К. Пятницкимъ книги: «Слова и рѣчи Георгія Конисскаго» (1892 г.) и «Памяти Преосвященнаго Георгія Конисскаго» (1895 г.).

Въ этомъ № мы печатаемъ изображеніе грамоты, данной Преосвященному Георгію на епископство. Подлинная грамота хранится въ Могилевской духовной консисторіи.

Къ установленію ежегоднаго празднованія памяти Бѣлорусскаго архіепископа Георгія Конисскаго.

Съ чувствомъ высокаго нравственнаго удовлетворенія пришлось намъ прочитать въ прошломъ номерѣ Губернскихъ Вѣдомостей извѣщеніе о томъ, что по распоряженію Преосвященнѣйшаго Стефана 26 ноября, въ день св. великомученика Георгія Побѣдоносца, ежегодно будетъ совершаться торжественное поминовеніе архіепископа Георгія Конисскаго. Радостно привѣтствуемъ это распоряженіе отъ лица всѣхъ православныхъ могилевцевъ.

Болѣе ста лѣтъ прошло съ тѣхъ поръ, какъ жилъ и дѣйствовалъ здѣсь, на благо Православной церкви и Бѣлорусскаго края, архіепископъ Георгій Конисскій, но память о немъ до сихъ поръ живетъ въ сознаніи бѣлоруссовъ. Благодарное памятованіе о немъ поддерживаютъ его честные останки, покоющіеся подъ правымъ придѣломъ семинарскаго храма; устроенная имъ духовная семинарія; построенныя имъ и сохраняющіяся до настоящаго времени зданія Спасо-преображенскаго храма, архіерейскаго дома и класснаго корпуса семинаріи. Но это только небольшая часть результатовъ его дѣятельности,—только видимые, осязательные памятники его дѣяній. Знакомые съ исторіей края знаютъ, что за одно вышеуказанное Георгій Конисскій заслужилъ отъ нѣкоторыхъ своихъ современниковъ названіе «апостольскаго трудника»; что возстановленіе правъ Православія въ ожесточенной борьбѣ съ полонизмомъ, латинствомъ и уніей, въ связи съ присоединеніемъ Бѣлоруссіи къ Россійской имперіи—въ значительной степени есть дѣло его могучей личности, отличавшейся острымъ, продуктивнымъ умомъ, горячимъ, много настрадавшимся сердцемъ; непобѣдимой энергіей воли, подчинявшей обстоятельства и убѣжденія другихъ силой пламеннаго

Раненый генералъ Ренненкампфъ.

краснорѣчія и привѣтливо—любовнымъ обращеніемъ.

Не всѣ Могилевцы знаютъ обстоятельства и результаты его дѣятельности, но среди всѣхъ держится твердое убѣжденіе въ томъ, что архіепископъ Георгій представляетъ изъ себя великаго подвижника вѣры и благочестія, которому очень многимъ обязанъ нашъ многострадальный край. Это именно убѣжденіе, передоваемое изъ устъ въ уста, заставляло и заставляетъ могилевцевъ притекать къ могилѣ святителя, не разъ подвергавшагося за отстаиваніе своихъ идеаловъ смертельной опасности отъ враговъ.

Но недостаточно было частныхъ и случайныхъ воспоминаній и обращеній. Многимъ хотѣлось, что бы память о великомъ поборникѣ Православія соединила всѣхъ въ общей благодарной молитвѣ о немъ. На встрѣчу такому желанію православныхъ могилевцевъ и идетъ распоряженіе Преосвященнѣйшаго Стефана.

Будемъ надѣяться, что отнынѣ молитвенное поминовеніе святителя Георгія сдѣлается мѣстнымъ, могилевскимъ праздникомъ, что Преосвященный Стефанъ, установляющій это празднованіе, найдетъ возможнымъ увеличить число письменныхъ и монументальныхъ памятниковъ о Бѣлорусскомъ святителѣ живымъ памятникомъ въ родѣ какого-либо просвѣтительнаго и благотворительнаго учрежденія, которое бы, будучи посвящено имени святителя, поддерживало и оживляло въ сознаніи могилевцевъ идеалы и завѣты Георгія Конисскаго; что православные могилевцы откликнутся на призывъ теперешняго архипастыря своего къ увѣковѣченію памяти архіепископа Бѣлорусскаго общею молитвою и добрыми дѣлами въ честь его.

Т.

*) Вотъ эпитафія Георгія Конисскаго, имъ самимъ сочиненная и вырѣзанная на его гробницѣ:

Колыбель Нѣжинъ, Кіевъ мой учитель
Я въ тритцать осьмь лѣтъ сдѣлался Святитель
Семнадцать лѣтъ я боролся съ волками
Двадесять и два отдохнулъ съ овцами
Архіепископа трудъ въ награду
Изъ Епископа Членъ названъ Синоду
Георгій имя изъ Конискихъ дому
Коню подобенъ бывалъ почтовому
Сего тутъ Павла зарылъ грѣшны кости
Годъ семисотый пятый девяностый

Род. 1717 г. ноября 20 дня. Скончался 1795 г. февраля 13 дня.

Грамота о посвященіи перваго архіепископа Бѣлорусскаго Георгія Кониского.

(Ко дню годовщины дня кончины святителя—26 ноября 1904 г.)

(Съ фотографіи Александрова въ Могилевѣ).

Къ воинѣ.

ЛОНДОНЪ, 19 ноября (2 декабря). Занятіе японцами высоты въ 203 метра подъ Портъ-Артуромъ составляетъ тему газетныхъ статей и разговоровъ. Японофилы увѣряютъ, что это ключь къ крѣпости и что это повлечетъ за собой немедленное паденіе трехъ другихъ сѣверныхъ фортовъ. Корабли въ гавани подвергнутся японскому огню и должны будутъ выйти въ море и сразиться съ эскадрой адмирала Того до его ухода на встрѣчу эскадрѣ Рожественскаго. Нѣкоторыя газеты напоминаютъ о взятіи той же высоты еще въ сентябрѣ и оставленіи ея японцами, невыдержавшими огня сосѣднихъ фортовъ. Англійскіе кореспонденты опредѣляютъ потери японцевъ въ одномъ штурмѣ этой высоты въ 15,000 человѣкъ, при чемъ потери эти понесены въ теченіе одного дня.

— ПАРИЖЪ, 19 ноября (2 декаяря). Въ бесѣдѣ со мной одинъ изъ высшихъ представителей французскаго военнаго міра, знающій Портъ-Артуръ, высказалъ мнѣніе, что взятіе японцами высоты 203 метра ни въ какомъ случаѣ не обозначаетъ немедленной опасности для крѣпости, такъ какъ высота эта, укрѣпленная генераломъ Кондратенкомъ истекшимъ лѣтомъ, не входитъ въ линію главныхъ фортовъ западнаго участка обороны. Японцамъ вѣроятно не удается поставить на этой высотѣ осадныя орудія, чтобы бомбардировать городъ, и удачной атакой русскіе могутъ вновь завладѣть ею.

— *Холмъ въ 203 метра.* Холмъ въ 203 метра, взятый въ среду вечеромъ японцами, расположенный, по словамъ «Bel. Lok. Anz.», на западъ отъ форта Анцешана; на немъ находился фортъ вспомогательнаго типа. Холмъ этотъ лежитъ почти на западъ отъ Новаго города, и прямой обстрѣлъ внутренней гавани, судя по имѣющимся въ распоряженіи газеты картамъ, дѣйствительно, открывается.

На картѣ, приложенной въ «Echo de Paris» и составленной офицеромъ французскаго генеральнаго штаба, холмъ не указанъ, но фортъ Анцешанъ и лежащій западнѣе его Эцшанъ по отношенію къ Новому городу лежатъ на сѣверѣ въ небольшомъ отклоненіи на западъ. Такимъ образомъ, если холмъ въ 203 м. находится, дѣйствительно, западнѣе Анцешана, то онъ лежитъ по отношенію къ Новому городу не на западѣ, а на сѣверо-западѣ. Вообще, сомнительно, чтобы холмъ въ 203 м. находился тамъ, гдѣ указываетъ «Lok. Anz.». Мы думаемъ, что его искать нужно дѣйствительно восточнѣе Анцешана, ближе къ желѣзной дорогѣ.

Въ Токіо увѣряютъ, по словамъ рейтеровскаго агентства, что со взятіемъ холма въ 203 м. японцы на 90 проц. овладѣли Артуромъ. Едва ли, однако, это такъ. Если-бы холмъ этотъ имѣлъ такое командующее положеніе, было-бы, конечно, непростительной небрежностью не увѣнчать его настоящими, долговременными фортами.

— *Распредѣленіе русской арміи*. Парижскія газеты сообщаютъ, будто манчжурская армія будетъ раздѣлена между тремя командующими слѣдующимъ образомъ: 1-ая армія ген. Линевича. Составъ: 1-й, 2-й, 3-й и 4-й вост.-сиб. корпуса и 1-й армейскій корпусъ. Вторая армія генерала Гриппенберга. Составъ: 8-й, 10-й и 17-й корпуса. 3-я армія генерала Каульбарса. Составъ: 1-й и 16-й корп. и 5-й и 6-й сибир. корпуса, а также часть стрѣлковыхъ бригадъ. Въ случаѣ необходимости будутъ сформированы 4-я и 5-я арміи.

— *Экспедиція адмирала Уріу*. Какъ извѣстно изъ телеграммъ, изъ Сасебо вышелъ отрядъ контръ-адмирала Уріу изъ трехъ большихъ крейсеровъ и 15 контръ-миноносцевъ. Къ этому извѣстію «N. F. R.» добавляетъ:

Приготовленія къ экспедиціи Уріу держались, какъ мы узнали, въ величайшей тайнѣ, однако, въ концѣ-концовъ скрыть выходъ такой значительной эскадры всетаки не удалось, хотя суда покидали гавань по одиночкѣ и отдѣльными группами. Въ морскихъ кругахъ полагаютъ, что Уріу имѣетъ задачею устроить западню балтійской эскадрѣ въ Малайскомъ архипелагѣ, представляющемъ множество превосходныхъ пунктовъ для подобныхъ предпріятій.

Японскіе плѣнные.

За послѣднее время японскіе плѣнные прибываютъ въ Харбинъ цѣлыми партіями въ 60—70 человѣкъ. Раненые размѣщаются въ госпиталяхъ. Они мирно лежатъ бокъ-о-бокъ съ нашими солдатами и дружелюбно бесѣдуютъ съ сосѣдями; идетъ взаимное угощеніе табачкомъ среди этихъ воиновъ, еще недавно угощавшихъ другъ друга на полѣ брани пулей и штыкомъ. При видѣ постороннихъ посѣтителей японцы подымаются съ постелей и вѣжливо имъ кланяются. Хроникеръ «Харб. Вѣстн.» описываетъ одно изъ своихъ посѣщеній госпиталя слѣдующимъ образомъ.

Вотъ одинъ изъ японцевъ, вѣроятно, тяжело раненый, тщетно пытается подняться съ постели. Эти усилія замѣтила одна изъ сестеръ милосердія, подходитъ и ловко поднимаетъ его. Японецъ обращается къ намъ:

— Прошу васъ сообщить въ газетахъ нашу сердечную благодарность администраціи госпиталя за ея гуманное отношеніе и вниманіе къ нашимъ больнымъ. Прошу васъ также передать сердечную благодарность этой сестрѣ милосердія, которая только-что помогла мнѣ подняться, за все то вниманіе, которымъ она насъ окружаетъ.

Японцамъ предложенъ былъ затѣмъ вопросъ: желательно ли имъ скорѣйшее заключеніе мира?

Всѣ японцы отвѣчаютъ:

— Мы всѣ желаемъ мира, но, къ сожалѣнію, это зависитъ отъ Россіи.

Мы коснулись поведенія русскаго на полѣ битвы. Одинъ изъ здоровыхъ японцевъ отвѣтилъ:

— Вы замѣчаете, что у меня нѣтъ четырехъ верхнихъ зубовъ. Въ одной изъ стычекъ дѣло дошло до рукопашной схватки. У меня было только ружье, но безъ штыка и патроновъ, и я столкнулся съ русскимъ солдатомъ, у котораго не было даже ружья. Я нанесъ ему ударъ прикладомъ, но получилъ такой сильный ударъ кулакомъ въ зубы, что ихъ выпало сразу четыре. Отъ сильной боли я бросилъ ружье и убѣжалъ. Когда я вернулся къ своимъ, меня спрашивали:

— Гдѣ ты такъ контуженъ шрапнелью, когда не было артиллерійскаго огня!

— Я долженъ былъ сознаться, что былъ контуженъ не шрапнелью, а кулакомъ русскаго солдата.

— *Контрабанда*. По увѣренію «Times'a», англійскіе негоціанты сбываютъ военную контрабанду и Японіи, и Россіи. Японія для нихъ болѣе крупный кліентъ. Они туда отправляютъ уголь, снаряды, платье, рельсы, разобранные миноносцы и т. д. 9 или 10 пароходовъ съ контрабандой, на сумму въ 20 мил. рублей, отправлены въ Японію. Нѣтъ такого парохода, который, отправляясь изъ Европы въ Японію, не везъ бы англійской контрабанды.

— **Изъ иностранныхъ газетъ**. Въ газетѣ «Patrie» напечатана слѣдующая статья Люсьена Мильвуа, подъ заглавіемъ „всякій въ своемъ домѣ хозяинъ“.

«Французскія правительственныя лица, которыя не желаютъ примириться съ изолированностью своей страны, хорошо сдѣлаютъ, если ни одинъ разъ прочтутъ замѣтку Journal de St.-Pétersburg. Ихъ оффиціально предостерегаютъ, что всякое предложеніе о посредничествѣ въ настоящее время будетъ принято, какъ шагъ мало дружелюбный. Подобныя предложенія, выдуманныя и внушенныя Англіей, будутъ формально отклонены Императорскимъ Правительствомъ. Страна, которая рѣшится взять на себя подобную иниціативу, вызоветъ подозрѣнія противъ себя не только у Русской націи, но и у всего Славянства.

„Упомянутое заявленіе очень ясно и категорично. Оно столь же лойяльно, сколько своевременно. Заявленіе сразу порываетъ попытки къ арбитражу, которыя, подъ предлогомъ положить предѣлъ ужасамъ войны, прямо содѣйствуютъ домогательствамъ и и честолюбивымъ замысламъ японцевъ. Французская республика, находящаяся въ союзѣ съ Россіей, не можетъ выступить посредницей между воюющими сторонами иначе, какъ только по приглашенію Императора Николая II. Между тѣмъ Россія, напротивъ, дастъ знать какъ друзьямъ, такъ и противникамъ своимъ, что она не потерпитъ никакого покушенія на свою военную честь, на свои національныя упованія, на свои историческія задачи. Это какъ разъ минута, а главнымъ образомъ во Франціи, поразмыслить надъ хорошею французскою пословицей: charbonier est maitre chez soi (всякій хозяинъ у себя дома).

„Россія желаетъ остаться распорядителемъ своихъ судебъ. Японія выхватила ее врасплохъ обширностью своихъ военныхъ приготовленій, необыкновеннымъ варварствомъ, чрезвычайною энергіей своихъ наступительныхъ дѣйствій, стремительностью и вѣроломными первыми нападеніями. Эти внезапныя, поразительныя нападенія могли бы сокрушить впечатлительный народъ. Но Россія, говоря словами Наполеона, „Россія тверда, какъ гранатъ“.

„Славянскій духъ, на минуту озадаченный, остался непоколебимъ. Онъ сохраняетъ безусловную вѣру въ правоту своего дѣла, въ торжество своего оружія. Всѣ его граждане—солдаты, и всѣ его солдаты—миссіонеры. Невозможно пустою болтовней о гуманности остановить подобный крестовый походъ, и еще слишкомъ рано бросать на пути этихъ двигающихся массъ жалкія оливковыя вѣтки.

„Рескриптъ Императора генералу Гриппенбергу со строгою опредѣленностью выражаетъ волю сообразовать мѣры Россіи съ важностью, съ требованіями обстоятельствъ. Было бы ребячествомъ говорить о посредничествѣ Монарху, Который ставитъ на военную ногу двѣ арміи и говоритъ о намѣреніи приготовить еще третью армію. Пятьсотъ тысячъ русскихъ въ скоромъ времени будутъ защищать въ Маньчжуріи древнюю цивилизацію противъ вторженія варварства, о намѣреніяхъ и средствахъ котораго Европа ничего не знаетъ. Россія безстрашно, упорно борется какъ за себя, такъ и за насъ. Самый элементарный инстинктъ предусмотрительности долженъ внушить западнымъ народамъ долгъ взаимной поддержки и солидности.

„Какимъ образомъ Европа можетъ заставить Россію принять ея добрыя услуги? Сознаютъ ли утописты,—которые побуждаютъ Францію розыскать и собрать членовъ для мирнаго конгресса,—трудности и даже опасности такого предпріятія?

„Японіи невозможно предложить заключеніе мира иначе, какъ на основаніи status quo, а это значитъ, что арміи микадо будутъ продолжать занимать свои позиціи въ Коreѣ и въ Маньчжуріи. Японская дипломатія потребуетъ, и, на несчастье, еще выдачи Портъ-Артура. Неизбѣжная неудача такихъ сумасбродныхъ переговоровъ привела бы къ возобновленію войны болѣе жестокой, увеличитъ тяжести, умножитъ опасности и осложненія.

„Вмѣшательство Европы! Но, прежде всего, гдѣ эта Европа? Кто направляетъ ее? Въ чьихъ силахъ собрать ее въ одномъ лагерѣ, объединить одною мыслью, заставить предаться высшей задачѣ? Покажите намъ вождей привлеченныхъ этой лиги общаго блага! А если вы можете сдѣлать только неопредѣленныя предложенія, сказать двусмысленныя слова, предложить загадочные планы,—то, ради Бога, молчите, въ интересахъ Франціи и патріотизма!

„Не играйте этимъ горючимъ матеріаломъ. Пожаръ и безъ того достаточно страшенъ. Не добавляйте ему новой пищи. Мы ставимъ вамъ условіемъ найти для поддержки вашихъ опасныхъ плановъ авторитетное слово. Вы не смѣете поручиться за искренность Великобританіи. Вы, какъ слѣпой, идете въ неизвѣстное, и вы худшіе враги общественнаго спокойствія.

„Франція должна наблюдать, выжидать, собираться съ силами, держать саблю отточенною и свой порохъ сухимъ. Теперь не время мечтаній, теперь господствуетъ дѣйствительность. Нынѣ нельзя устранять историческія угрозы миролюбивыми галлюцинаціями“. (Вѣст. Маньч. Арм.).

О газетахъ на войнѣ.

Въ «Русск. Инв». П. Красновъ пишетъ:

Привезутъ газеты недѣли за двѣ, въ разбивку скачками. Сначала схватятся, начнутъ читать. Читать при свѣтѣ огарка, часто лучины, въ тѣсномъ кружкѣ, за занавѣсью изъ палатки, прислушиваясь къ тому, что дѣлается впереди, на передовыхъ заставахъ и въ секретахъ. Въ землянкѣ дымно, угарно, за занавѣсью морозъ уже сковываетъ сырую землю. Тамъ слышенъ сдержанный говоръ. Люди собираются къ походной кухнѣ на обѣдъ. Всѣ сидятъ за свѣчою, тѣснятся другъ къ другу и читаютъ. И вдругъ статья «О побѣдимости Россіи». Какой-нибудь публицистъ доказываетъ, что Россія можетъ быть побѣждена—ну хотя бы Японіей.

— Господа, что же это?—скажетъ кто-нибудь и улыбнется сквозь слезы...

— Охота вамъ возмущаться, Семенъ Ивановичъ!—Одинъ напишетъ, что Россія побѣдима оттого, что она велика, другой подсчитаетъ наши финансы и скажетъ, что эта война будетъ длиться тридцать лѣтъ и намъ нужно завоевать Корею, Маньчжурію, Шантунгъ и Сандвичевы острова, третій напротивъ напишетъ, что намъ ничего не нужно. Сидѣть бы за Ураломъ и не «рипаться» не въ свое дѣло...

— А мы читай!—возмутился Семенъ Ивановичъ.—Мы люди простые. Привыкли уважать печатное слово. Мы ему вѣримъ. Мы по газетѣ то учимся. Вотъ вѣдь что!

— Оставьте, господа, вы разговоры про газеты, да про политику, ей Богу тоску навели и спать захотѣлось. Пойдемте погулять.

МѢСТНЫЙ ОТДѢЛЪ

— **Къ благотворительному вечеру-концерту 27 ноября.** Предстоящій въ субботу, 27 ноября, благотворительный вечеръ, о которомъ уже сообщалось въ нашей газетѣ, судя по вышедшей недавно программѣ, обѣщаетъ быть очень интереснымъ. Тамъ мѣстными любителями драматическаго искусства будетъ представленъ подъ управленіемъ артиста гостящей у насъ малороссійской труппы г. Шатковскаго чрезвычайно забавный фарсъ въ 3-хъ дѣйствіяхъ, подъ названіемъ „Меблированныя комнаты Королевы“, за короткое сравнительно время выдержавшій въ Петербургѣ свыше 200 представленій. Засимъ, малороссы розыграютъ водевиль, исполнители котораго г-жа Зарницкая, г.г. Сусловъ, Манько не знаютъ себѣ въ этой пьесѣ соперниковъ. Наконецъ въ дивертиссементѣ примутъ участіе артисты малороссы, успѣвшіе за три недѣли пребыванія въ г. Могилевѣ стать любителями нашей публики, а также мѣстныя силы, изъ коихъ нѣкоторыя выступятъ здѣсь впервые. Надо надѣяться, что крайне интересная программа и благотворительная цѣль устраиваемаго вечера—соберутъ полный театръ. Продажа билетовъ, на этотъ вечеръ, какъ мы слышали, идетъ ходко.

— **Приказъ Могилевскаго Губернатора отъ 22 ноября 1904 г.** Въ послѣднемъ № оффиц. части Губ. Вѣд. напечатанъ слѣдующій приказъ Его Превосходительства: «Присутствуя на быв. 21 ноября въ г. Могилевѣ пожарѣ, я имѣлъ случай убѣдиться, въ полномъ отсутствіи какихъ-либо руководящихъ указаній для чиновъ полиціи и пожарной команды. Никто своихъ обязанностей не знаетъ: полиція суетится, вмѣшивается въ дѣло тушенія огня, вмѣсто наблюденія за порядкомъ, чины пожарной команды качаютъ воду или держатъ факелы, а посторонняя публика исполняетъ непосредственныя обязанности пожарныхъ. Городская пожарная команда явилась на пожаръ хотя и своевременно, но безъ брандмейстера, который не прибылъ до конца пожара, многіе люди безъ касокъ, въ шинеляхъ въ накидку. Команда вольнаго пожарнаго общества присутствовала въ весьма, къ сожалѣнію, незначительномъ составѣ, что отчасти можно объяснить неумѣніемъ и непривычкою постовыхъ городовыхъ передавать сигналъ о пожарѣ, который при томъ же остается на каланчахъ только до выѣзда городской команды, а затѣмъ единственнымъ показателемъ пожара является зарево, далеко не всегда замѣтное по условіямъ мѣстности. Если пожаръ 21 ноября не принялъ большихъ размѣровъ, то только благодаря отсутствію вѣтра и стараніямъ посторонней публики, которая работала усердно, хотя безъ всякаго руководительства и порядка.

Поставляя на видъ Могилевскому полиціймейстеру коллежскому совѣтнику Родіонову такое неустройство пожарной части въ городѣ, брантмейстера городской пожарной команды губернскаго секретаря Василевскаго подвергаю аресту при губернскомъ правленіи на трое сутокъ».

— **Неисправность тротуаровъ.** Тротуары по Днѣпровскому просп. противъ дома Ремеза, быв. Носочевскаго никогда не очищаются и не посыпаются пескомъ, когда бываетъ скользко, подобно тому, какъ это было надняхъ, когда прохожіе, не обладающіе искусствомъ бѣгать на конькахъ, падали.

— **Вербовая улица.** Вербовую улицу перерѣзываетъ переулокъ, соединяющій эту улицу съ Набережной Дубровенки. Если по Вербовой улицѣ тоже нельзя пройти изъ-за непролазной грязи, особенно осенью, въ дождливое время, то въ переулкѣ совсѣмъ опасно ходить: узенькій тротуаръ изъ одной доски, по которой трудно пройти одному че-

Друзьямъ.

Мы были молоды—свѣтила правда намъ,
Мы въ исполненьи долга видѣли призванье,
Мы не боялись терній и страданья,
Отдавшись всей душой возвышеннымъ мечтамъ.

Мы были молоды—мы вѣрили въ людей,
Нашъ духъ, какъ сводъ небесъ, былъ чистъ и ясенъ,
Никто въ пути для насъ не былъ опасенъ,—
Мы бодро шли впередъ дорогою своей.

Насъ подвигъ влекъ къ себѣ. Казалось намъ, весь міръ
Легко пересоздать, ошибки всѣ исправить,
По новому пути всю жизнь людей направить,
И дать имъ счастіе, покой и миръ.

Лишь стоитъ захотѣть и... нѣтъ, неправда!—мы
Отлично знали, что желанья мало,
Но молодость тогда дорогу озаряла
И разгоняла свѣтомъ мракъ житейской тьмы.

Мы думали, что намъ поможетъ честный трудъ,
Что мы ему отдать всю жизнь готовы,
Что мы побѣдно зла всѣ разобьемъ оковы,
Что всѣ за нами съ гимнами пойдутъ!

Ребячество!... Мечтанья юныхъ лѣтъ!...
Теперь они прошли, давно они забыты,
Порывы лучшіе заглушены, убиты,
Въ груди огонь потухъ, желаній прежнихъ нѣтъ.

И, если, можетъ быть, желанія въ груди
Порой еще тревожно закипаютъ,
То тотчасъ же и глохнутъ, замираютъ,—
Такимъ желаніямъ мы не даемъ расти.

Но иногда... Ахъ иногда такъ жаль прошедшихъ грезъ!
Такъ прошлое изъ мрака смѣло выступаетъ,
И въ жилахъ снова кровь тревожно закипаетъ,
Что снова хочется былыхъ надеждъ и слезъ.

Куда сокрылась вѣра, смѣлость и мечты?
И свѣтъ, небесный свѣтъ любви, куда онъ скрылся?
Отваги гордый духъ,—куда онъ притаился?
И отчего въ душѣ царитъ мракъ пусоты?

Вопросы праздные... Порывъ сейчасъ пройдетъ,
Пройдетъ, какъ метеоръ, безслѣдно и безшумно.
Онъ, озаривъ, потухнетъ... Жизнь опять разумно,
Насъ подъ уздцы во мракѣ поведетъ!...

С. А—еръ.

Г. Могилевъ,
15 ноября.

О томъ—о семъ.

III.

Обыватель можетъ служить идеаломъ убѣжденнаго человѣка. Обыкновенно, если онъ убѣжденъ, онъ убѣжденъ до фанатизма, и съ его позиціи вы его никоимъ образомъ не собьете. Онъ—

„Что быкъ:
Втемяшится въ башку какая блажь,—
Коломъ ее не выбьешь“,

не только логикой. Если ужъ онъ читаетъ «Свѣтикъ», «Московскія Вѣдомости»,—вы совершенно безуспѣшно будете убѣждать его въ справедливости самой благонамѣренной статьи «Русскихъ Вѣдомостей» и даже «Руси».

Однажды я слушалъ одинъ споръ. Обыватель и студентъ спорили о нынѣшней войнѣ. Студентъ былъ изъ скромныхъ и скромно высказалъ свое мнѣніе, высказалъ то, что неоднократно говорилось о войнѣ въ нѣкоторыхъ органахъ передовой печати. Споривщій обыватель былъ самымъ типичнымъ обывателемъ—онъ разъ навсегда непоколебимо остановился на своей точкѣ зрѣнія. Его точка зрѣнія была—„не разсуждай“, онъ былъ убѣжденъ, что за него думаютъ, и все, что придумаютъ „тамъ“, свыше—полезно, благотворно, необходимо, однимъ словомъ, стоитъ внѣ всякой критики. Въ этомъ убѣжденіи утверждалъ его и его любимый „Свѣтъ“. И когда онъ услышалъ „дерзкое“ сужденіе студента, на него напало воинственное настроеніе, словно онъ былъ на полѣ брани предъ полчищемъ японцевъ. На голову бѣднаго студента посыпался цѣлый рядъ обвиненій, чуть-ли не брани; тутъ досталось и всему студенчеству, вспомянута была глупая сплетня объ адресѣ, посланномъ студентами микадо; вспоминалось и необсохшее на губахъ молоко и т. д. Затѣмъ пошли доказательства необходимости войны. Эта часть громовой рѣчи представляла изъ себя компиляцію изъ статей такъ называемаго „Свѣта“ и такъ называемой «Родной Рѣчи».

— «Да вы послушайте, что пишутъ «Русскія Вѣдомости»...—началъ студентъ. Обыватель былъ окончательно взбѣшенъ, его самолюбіе, не чувствующее подъ собой никакой опоры, было оскорблено: осмѣлились сказать ему, что онъ недостаточно знакомъ съ тѣмъ, о чемъ говоритъ.

— „Я вашей подпольной литературы не читаю“,—завопилъ онъ.

— „Да какая-же это подпольная литература? Эта газета выходитъ съ разрѣшенія правительства...“

— «Я вашей подпольной литературы не читаю»,—еще разъ отрѣзалъ обыватель, торжественно поднялся съ мѣста и ушелъ съ гордымъ сознаніемъ собственнаго достоинства и превосходства.

По природѣ своей обыватель непоколебимо увѣренъ, что на свѣтѣ есть одна—единая правда-истина: то, что мыслитъ онъ. Онъ безъ раздраженія не можетъ допустить противорѣчій и возраженій, онъ смотритъ, какъ на врага, на всякаго, кто думаетъ иначе, чѣхъ онъ и, какъ на преступника,—на того, кто поступаетъ иначе. А что хуже всего,—обыватель въ высшей степени пропагандистъ, для него нѣтъ высшаго счастья, какъ заставить какимъ-бы то ни было способомъ другого думать, какъ думаетъ онъ, обыватель. Для этого онъ готовъ употребить и убѣжденіе, и силу, и власть, если таковыя, къ несчастью, у него имѣются. Покорить своей узкой, обывательской мысли человѣка, чувствовать себя самого самодержавнымъ учителемъ его—это наслажденіе для обывателя.

И въ силу этого, обыватель въ высшей степени недоброжелательно смотритъ на молодежь, особенно на ту часть молодежи, которая осмѣливается думать, говорить, дѣлать по своему, словомъ,—выходитъ изъ его власти.

Стремленіе къ власти сильно развито у убѣжденнаго обывателя, въ душѣ онъ—одинъ изъ самыхъ тяжелыхъ, жестокихъ деспотовъ: онъ хотѣлъ-бы поработить душу человѣка, держать ее въ тискахъ, въ ежевыхъ рукавицахъ, не допускать свободной мысли, свободнаго движенія. Къ счастью, ему не всегда удается властвовать вволю.

Молодежь знаетъ цѣнность свободы и рвется на волю всѣми силами.

«Хорошо, состарившись,
Разсуждать, совѣтовать,
Да съ собою молодость
Безъ разсчета сравнивать»,—

отвѣчаетъ молодежь на строгія и нудныя правоученія обывателя и дѣлаетъ, насколько можетъ, по своему. Ея союзниками являются и хорошія книги, и хорошіе люди, не похожіе на обывателей. Ея союзникъ—молодость съ кипучей энергіей, съ силами, ищущими примѣненія, съ благородными порывами и увлеченіями.

И молодежь борется съ обывательщиной, стремится вырваться изъ этой сѣрой, скучной, „грѣшной“ жизни, она чувствуетъ, что есть какая-то иная лучшая жизнь, и она хочетъ «перевернуть» свою жизнь, оставить прежнее и найти лучшее.

Юношѣ это легко удается, гораздо тяжеле—дѣвушкѣ.

Какъ-то принято уже, установлено традиціями, что юноша, по окончаніи гимназіи, ѣдетъ учиться дальше, и съ этого времени начинается его сравнительно самостоятельная жизнь. Съ тѣхъ поръ, какъ онъ начинаетъ жить на свои средства, онъ фактически получаетъ полное право имѣть свои убѣжденія, жить по своему.

Положеніе дѣвушки гораздо хуже. Традиціи велятъ ей поучиться въ гимназіи и затѣмъ сидѣть въ мирномъ и покойномъ бездѣйствіи дома, пока не явится соотвѣтствующая «партія». Тогда она переходитъ во власть мужа. И въ родной семьѣ и въ семьѣ мужа идеаломъ для нея является чаще всего «Душечка» Чехова...

Полное отсутствіе матеріальной независимости значительно способствуетъ такому положенію ея. Но это положеніе невыносимо для молодой дѣвушки, она сознаетъ, что она не только дочь, жена, мать—она прежде всего человѣкъ и, какъ человѣкъ, она имѣетъ право жить. Она чувствуетъ, что ей нужны не только «три аршина земли», не только семья—ей, какъ человѣку, «нуженъ весь земной шаръ, вся природа, гдѣ на просторѣ она могла бы проявить всѣ свойства и особенности своего свободнаго духа». И она рвется къ такой жизни, „на просторъ широкій“. Великій и могучій духъ сомнѣнія охватываетъ ее, она не вѣритъ уже, что такъ и нужно жить, какъ живутъ кругомъ, что это—самая нормальная, истинная жизнь, что окружаютъ ее самые хорошіе, самые интересные люди.

И обыватель замѣчаетъ въ своей дочери, сестрѣ это критическое отношеніе къ дому и къ его жизни. Не терпящій чужой критики, не допускающій чужихъ сомнѣній, онъ начинаетъ подозрительно смотрѣть на дѣвушку, чаще и чаще читаетъ ей свои догматическія нравоученія. Незачѣмъ и говорить, что въ большинствѣ случаевъ это вызываетъ обратное дѣйствіе: дѣвушка все больше и больше уходитъ въ себя, въ свои роковыя думы, въ свою критику обывательской жизни.

Наконецъ, эта жизнь становится ей не

...ззьбу, отстоитъ отъ земли на цѣлый ар... Весь переулокъ представляетъ собою сплошное болото. И если двое проходятъ встрѣчаются на этомъ адскомъ тротуарѣ, то одинъ обязательно поскользнется и падетъ въ топкое болото. Съ обѣихъ сторонъ переулка—изгороди отъ огородовъ, жилыхъ домовъ нѣтъ, фонарей нѣтъ и страшная тьма еще болѣе способствуютъ столкновеніямъ и катастрофамъ.

— **Посѣщеніе евреевъ ихъ собратомъ изъ Парижа.** 12 ноября пріѣзжалъ въ Могилевъ изъ Парижа директоръ еврейскаго колонизаціоннаго общества, г. Зонненфельдъ. Онъ осматривалъ талмудъ-тору, еврейское училище, ремесленное училище и еврейскую земледѣльческую ферму, которыми остался доволенъ. Вечернимъ поѣздомъ онъ уѣхалъ. Проводить его собрались на вокзалъ завѣдывающій еврейской фермой г. Яхнинъ съ учениками фермы, поднесшими букетъ цвѣтовъ.

— **Новые языки въ Могилевской женской гимназіи.** По гимназіямъ Вѣдомства учрежденій Императрицы Маріи недавно послѣдовало распоряженіе, ставящее опредѣленно вопросъ объ изученіи въ сихъ заведеніяхъ новыхъ языковъ. Какъ извѣстно по Высочайше утвержденному уставу гимназій (§ 21) изученіе новыхъ языковъ до сихъ поръ могло быть и необязательнымъ, если по мѣстнымъ условіямъ признавалъ Попечитель гимназіи. Въ здѣшней гимназіи уже пять лѣтъ практикуется обязательное изученіе обоихъ новыхъ языковъ, допуская исключеніе въ случаяхъ перехода ученицы изъ другой гимназіи въ зависимости отъ служебнаго перемѣщенія отца. Въ настоящее время такой порядокъ получилъ окончательную санкцію въ распоряженіи Опекунскаго Совѣта 15 октября настоящаго года. Находя, что новые языки наравнѣ съ русскимъ должны сообщить основательность среднему женскому образованію, что знаніе новыхъ языковъ имѣетъ и практическое значеніе, облегчая пріисканіе окончившимъ курсъ занятій въ частныхъ домахъ и разныхъ учрежденіяхъ, Опекунскій Совѣтъ призналъ обязательнымъ изученіе обоихъ новыхъ языковъ ученицами гимназіи Вѣдомства, при чемъ въ особо уважительныхъ случаяхъ по постановленію Конференціи съ утвержденія попечителя гимназіи допускалъ освобожденіе ученицъ отъ изученія одного изъ новыхъ языковъ, но не свыше установливаемаго для гимназіи Ученымъ Комитетомъ %, а при поступленіи въ VII знакомство съ однимъ новымъ языкомъ по особой составляемой тѣмъ же Комитетомъ программы. Распоряженіе это коснулось и тѣхъ дѣвицъ, которыя держатъ испытаніе на полученіе свидѣтельствъ въ знаніи курса того или другого класса и отъ которыхъ предписано требовать также знанія обоихъ новыхъ языковъ, тогда какъ прежде испытанія по языкамъ были не обязательны. Неожиданность этой мѣры застала многихъ неподготовленными, и нѣкоторыя обратились къ начальству гимназіи съ просьбой предоставить имъ право экзаменоваться въ наступающемъ году на прежнихъ основаніяхъ съ тѣмъ, что ими будетъ выдержанъ экзаменъ по языкамъ при окончательномъ испытаніи. Надо надѣяться, что просьбы эти будутъ представлены на распоряженіе Высшаго Начальства и сдѣланы будутъ возможныя облегченія на первое время.

Корреспонденціи Мог. Губ. Вѣд.

(Отъ собственныхъ корреспондентовъ).

Ок. Поплавщина, Быховскаго уѣзда.

Самое названіе околицы говоритъ больно краснорѣчиво, и недаромъ такъ называется. Настанетъ весна или осень (а теперешнія годы и зимой) по улицѣ ѣдутъ только посторонніе, да и то изрѣдка, со всевозможными лихими пожеланіями, Богъ ихъ знаетъ по чьему адресу. Свои же по огородамъ, да по загуменью выбираются на шоссе, благо близко. «У насъ добрый человѣкъ не поѣдетъ прямо по улицѣ: скоро застрянетъ». Пѣшеходамъ любезные хозяева понастлали жерди, неотесаныя бревна, старая рухлядь прямо съ забора рядомъ лежитъ. И надобно видѣть, съ какимъ рискомъ путникъ совершаетъ свой тернистый путь: наклоненіе корпуса направо, налѣво, прыжки въ сторону и т. д.; словомъ, не одинъ потъ прошибетъ, пока пройдетъ околицу. Но сохрани васъ Боже, если поѣдете вдоль по широкой дорогѣ и придется переѣзжать крѣпко выбитыя поперечныя дорожки. Послѣднія необходимы для того, чтобы ходить къ сосѣду чрезъ улицу мало ли за какою надобностью. «Чтожь вы канавъ не сдѣлаете?» «А что зъ ихъ толку? Яны были: во тады Скобилевъ проходивъ. Усе ровно грязь». А вѣдь и для скота теперь плохо! «Якже, извѣстно дѣло. То-исть, хорошая скотинка, которая, якъ бытцымъ ничего, вылезитъ, а худую ня гонють у поле, только хлопотъ лишнихъ будетъ вытягивать». Но если остановиться среди улицы, конечно, рискуя попасть въ лужу, то предстанутъ предъ глазами домики еще не старые, съ фронтонами на улицу, крытые гонтомъ; въ окнахъ незатѣйловые цвѣты; предъ домами полисадники, въ которыхъ лѣтомъ такъ мило раскланивается прохожимъ макъ разноцвѣтный подъ дуновеніе вѣтерка, а весною ломаный частоколъ, изъ котораго вытаскиваютъ колья, какъ гостинцы для собакъ. Словомъ, все высматриваетъ съ нѣкоторой претенціей на вкусъ.

По срединѣ околицы стоитъ на болѣе сухомъ мѣстѣ народное училище. Славное зданіе! Вотъ ужъ 20 слишкомъ лѣтъ стоитъ безъ починки, хоть бы уголъ гдѣ отвалился. Обшелевывать его собираются избранные хозяева вотъ ужъ годика три. Учитель говоритъ имъ, что училище какъ-то особенно прохватываетъ вѣтерками. (Ужъ больно сквозниковъ оно боится). Избранные соболѣзнуютъ учителю, что, дескать, если холодно, то и сами знаютъ, что не хорошо, и въ одинъ голосъ рѣшаютъ, что починить просто «трэба». «Трэба» такъ и осталось, а педагогу будто и теплѣе немножко стало на счетъ будущихъ надеждъ. Вдругъ среди зимы прислуга заявляетъ: дрова всѣ. Слѣдуетъ распоряженіе учителя сходить за избранными. Ихъ четыре въ околицѣ. Приходятъ, и почесывая затылокъ, единогласно заключаютъ, что въ нетопленомъ классѣ заниматься уроками невозможно. На слѣдующій день привозится одинъ, а то и два воза дровъ сырыхъ, прямо изъ лѣса, или бревна съ стараго забора. Сырыя и старыя дрова рубятся больше, чѣмъ жгутся. Подобное съ дровами повторяется не только изъ годъ въ годъ, но не лишне будетъ сказано, что изъ недѣли въ недѣлю. Классъ не отоплялся въ учебное время по мѣсяцамъ. О такомъ способѣ поставки дровъ училищу заявлялось въ свою очередь всѣмъ, кто только выслушивалъ. Г. земскій начальникъ прямо сказалъ, что объ этомъ училищѣ онъ ничего не знаетъ, и посовѣтовалъ обратиться къ предводителю дворянства. Жители всѣ дворяне. Отъ кого бы зависѣло устроить новый порядокъ. Неужели заявленія учащихъ гласъ вопіющаго въ пустынѣ. Устроить же порядокъ можно. Во 1-хъ, училище содержится на проценты завѣщаннаго капитала одной фамилій и во 2-хъ, уполномоченные по училищу получаютъ съ инофамильца-ученика по 3 руб. за правоученіе, такъ что собственно жители не принимаютъ никакого активнаго отношенія въ содержаніи училища, развѣ только привезетъ кто полсажени дровъ.

М.

(Изъ газетъ).

— Еврейской колонизаціи не везетъ. По словамъ „Фрайнда", греческое населеніе о-ва Кипра весьма и весьма недовольно попытками англійскаго правительства и евр. колониз. О-ва колонизировать незначительную часть выходцевъ изъ Россіи и Румыніи на кипрской территоріи.

Мѣстное населеніе Кипра видитъ въ содѣйствіи англійскаго прав-а евр. колонизаціи на о-вѣ мѣру къ ослабленію политической силы острова, недовольнаго англійскимъ протекторатомъ и желающей присоединенія острова къ Греціи. Также попытка нѣсколькихъ зажиточныхъ кишиневскихъ семействъ устроить земледѣльческую колонію въ Калифорніи потерпѣла неудачу.

Купленная земля оказалась никуда негодной и эти „потенціальные" земледѣльцы растративъ весь свой капиталъ на покупку земли и проѣздъ, сидятъ теперь въ С.-Франциско и ждутъ помощи изъ Россіи.

— КИШИНЕВЪ. Изъ всѣхъ городовъ и мѣстечекъ Бессарабіи съѣхались въ Кишиневъ представители еврейскихъ общинъ для участія въ скромномъ чествованіи любимаго бывшаго губернатора князя С. Д. Урусова, назначеннаго, какъ извѣстно, на постъ тверского губернатора. Чествованіе состоялось сегодня въ хоральной синагогѣ при „Талмудъ-Торѣ". Къ торжеству допущены были только приглашенные по билетамъ, но и такихъ оказалось такъ много, что ихъ едва вмѣщалъ залъ.

Къ $12^1/_2$ часамъ дня въ храмъ прибыли князь С. Д. Урусовъ съ супругою и дѣтьми.

Послѣ встрѣчной молитвы раввинъ Котловкеръ преподнесъ князю С. Д. Урусову скромный подарокъ отъ еврейской общины—священную книгу Ветхаго Завѣта въ русскомъ переводѣ, вправленную въ роскошный переплетъ изъ желтой кожи (цвѣта песка горы Синая), лицевая сторона котораго украшена золотымъ „Щитомъ Давида". Раввинъ замѣтилъ при этомъ, что въ преподносимой книгѣ впервые появилось изреченіе „Люби ближняго, какъ самого себя", служащее, по толкованію талмуда основой всей еврейской морали.

Затѣмъ отслужено было напутственное молебствіе, послѣ чего княжеская семья была приглашена въ боковой залъ, гдѣ князю Урусову были поднесены въ великолѣпныхъ папкахъ три адреса: отъ кишиневской еврейской общины и отъ евреевъ городовъ и мѣстечекъ Бессарабіи. Первый адресъ подалъ и прочиталъ предсѣдатель общества помощи бѣднымъ д-ръ Мучникъ.

ПО РОССІИ.

— Петербургскій комитетъ общества улучшенія народнаго труда въ память Царя-Освободителя Императора Александра II обратился въ губернскую управу съ просьбой открыть отдѣленіе этого комитета въ Москвѣ. Для открытія отдѣленія требуется не менѣе десяти лицъ, которыя общество и проситъ объединить около губернской управы. Цѣль общества—развитіе кустарныхъ промысловъ, ремеслъ. Общество преслѣдуетъ усовершенствованіе пріемовъ ремесленнаго и сельскохозяйственнаго труда въ крестьянскомъ сословіи.

— *Юридическое образованіе женщинъ.* Среди профессоровъ высшихъ женскихъ курсовъ возникла мысль учредить при курсахъ спеціальное юридическое отдѣленіе. Для выработки проекта новаго отдѣленія составилась комиссія изъ профессоровъ и другихъ лицъ, близко стоящихъ къ дѣлу курсовъ. Часть членовъ комиссіи стоитъ за то, чтобы курсъ преподаваемыхъ наукъ по полнотѣ соотвѣтствовалъ курсу юридическихъ факультетовъ, другіе стоятъ за нѣсколько урѣзанную программу. Выработанный проектъ будетъ, вѣроятно, въ непродолжительномъ времени представленъ на разсмотрѣніе министерства народнаго просвѣщенія.

— *Харьковская женская гимназія* 16-го ноября отправила нѣсколько подводъ, нагруженныхъ вещами, предназначенными для солдатъ, находящихся на Дальнемъ Востокѣ. Собравъ еще при началѣ войны пожертвованія отъ воспитанницъ гимназіи деньгами и вещами, гимназія снабдила послѣдними воронежскій полкъ, отправившійся изъ Харькова въ Маньчжурію. Полученная благодарственная телеграмма отъ полка на имя начальника гимназіи, которая была прочитана въ классахъ, еще болѣе усилила стремленіе воспитанницъ гимназіи позаботиться о воинахъ. Въ число вещей, отправленныхъ 16-го ноября, вошло 300 полныхъ комплектовъ бѣлья, наушники, наголовники подъ шапки и т. п., а также 600 мѣшковъ, причемъ каждый изъ нихъ содержитъ: 1/4 фунта чаю, около фунта сахару, фунтъ табаку (большей частью махорки), два платка, полотенце, нитки, иголки, карандашъ, почтовую бумагу, конверты и др. вещи, а въ нѣкоторые мѣшки гимназистки положили еще мятные пряники; стоимость каждаго мѣшка около 1 р. 50 к. Кромѣ всего этого, отправлено было въ ящикахъ нѣсколько пудовъ соленаго сала, нѣсколько ящиковъ съ сахаромъ и нѣсколько фунтовъ чаю для офицеровъ.

Процессъ въ Гомелѣ.

(Продолженіе).*

Опрашивается свидѣтель врачъ Залкиндъ, который показалъ слѣдующее: 29 августа въ $5^1/_2$ час. вечера, принимая у себя въ квартирѣ больныхъ, я услышалъ на улицѣ шумъ и, увидѣвъ изъ окна бѣгущихъ по улицѣ людей, подумалъ, что гдѣ-нибудь пожаръ. Я направился къ базару, у дома Карасина встрѣтилъ толпу евреевъ; я уговаривалъ ихъ разойтись, но они говорили: „вы, вѣроятно, докторъ, не знаете, что здѣсь дѣлалось,—христіане били евреевъ и мы собрались защищаться, но не нападать, и тогда только разойдемся, когда уйдутъ христіане, а то они и насъ также побьютъ, какъ и въ Кишиневѣ». Я ушелъ къ костелу посмотрѣть, что тамъ дѣлается, и видѣлъ группу русскихъ, которые сильно жестикулировали, и полиція тѣснила ихъ. Подойдя затѣмъ къ Базарной улицѣ, я видѣлъ толпу евреевъ, которую полиція оттѣсняла къ синагогѣ; изъ этой же толпы услышалъ выстрѣлы и пытался убѣдить толпу разойтись, но безрезультатно. Затѣмъ вмѣстѣ съ докторомъ Брукъ я оказалъ помощь нѣсколькимъ раненымъ евреямъ и ушелъ до...

*) См. № 110 Мог. Губ. Вѣд.»

...втерпежъ, и она въ одинъ прекрасный день заявляетъ о своемъ желаніи ѣхать на курсы. Это значитъ, что дѣвушка рѣшила выйти изъ подчиненія, рѣшила самостоятельно вырабатывать взгляды и убѣжденія, зажить самостоятельно. Деспотичному по природѣ обывателю это не на руку, и онъ употребляетъ всѣ силы, чтобы удержать дѣвушку. Онъ то рѣшительно запрещаетъ дѣвушкѣ думать о курсахъ, то оттягиваетъ курсы „на годъ—на два", надѣясь, что до той поры дѣвушка какъ либо освоится съ его обывательской жизнью, привыкнетъ къ бездѣйствію и побоится тогда новой трудовой жизни, а то—дастъ Богъ—полюбитъ и выйдетъ замужъ. Обыватель готовъ на все, лишь-бы вышла «блажь» изъ головы дѣвушки. Но не всегда удается ему удержать взбунтовавшуюся. То тамъ, то сямъ разносится слухъ, что самовольно ушла на курсы та или другая дѣвушка. Обыватель покачиваетъ укоризненно головой, но тревожная мысль одолѣваетъ его: „а что, если приключится тотъ-же пассажъ съ его дочерью, сестрой? Что скажутъ тогда знакомые, „весь городъ"? Какъ посмотритъ на это начальство? Сердце его сжимается холодной тоской... И волей-неволей иногда уступаетъ онъ вѣянію времени и, скрѣпя сердце, отпускаетъ взбунтовавшуюся на курсы.

Покоряясь силѣ обстоятельствъ, онъ, однако, не можетъ примириться съ этимъ и чувствуетъ себя обиженнымъ, оскорбленнымъ. Онъ недоволенъ; онъ злобно ворчитъ «на всѣ эти новыя затѣи» —«курсы тамъ всякіе повыдумывали... Эмансипація—черти ихъ возьми!» Не преминетъ онъ помянуть добрымъ словомъ курсистокъ: „Говорятъ про свѣтъ науки, про живую жизнь, а просто замужъ хочется поскорѣе, а жениховъ подходящихъ нѣтъ—вотъ и ѣдетъ въ Петербургъ... а другія то и вѣрятъ сдуру, что все это и вправду въ наукѣ дѣло... Баловство одно! Тутъ онъ и Толстого вспомнитъ:—«ужъ на что великій человѣкъ, а и онъ сказалъ, что все это—глупости... Эманципація женщинъ не на курсахъ».

И радъ-радъ обыватель, если услышитъ что-либо съ своей точки зрѣнія предосудительное о курсисткахъ и курсахъ. Когда года два тому назадъ въ «Гражданинѣ» появились статья князя Мещерскаго о курсисткахъ, интеллигенція возмущалась, а обыватель злорадствовалъ: „Ага, вывели на чистую воду... Вотъ онѣ, ваши курсистки!..." Скажетъ г. Гегидзе, что курсы безполезны—обыватель умиленно согласится съ нимъ: разнесется слухъ о какой либо «исторіи» на курсахъ, сплетня объ адресѣ микадо,—обыватель иронически улыбнется и достаточно выразительно посмотритъ на подростка-дѣвушку... Даже больше... Стоитъ обывателю встрѣтиться со студентомъ, не понравившимся ему, „вольнодумцемъ", «осмѣлившимся» противорѣчить ему, онъ скажетъ непремѣнно дочери, сестрѣ—«ну, вотъ, поѣдешь въ Петербургъ, попадешь подъ вліяніе такого господина, ну и извѣстная дорожка. И потомъ долго онъ пристально слѣдитъ за дѣвушкой, не набралась-ли она „либеральныхъ бредней".

Послѣ этого онъ при первомъ случаѣ начнетъ высмѣивать курсистокъ, клеветать на нихъ. Онъ иронически скажетъ „стриженыя", разскажетъ съ значительной физіономіей, что курсистки по товорищески обращаются съ студентами, даже бываютъ у нихъ; онъ соберетъ все, что гдѣ-либо слышалъ и, не разбирая, вѣрно-ли или нѣтъ это, насколько у него хватитъ таланта, нарисуетъ дѣвушкѣ своеобразную картину жизни курсистокъ.

Конечно, онъ не можетъ скрыть свою тенденціозность, и ему не повѣрятъ, можетъ быть даже найдутъ, что не стоитъ и возражать на это, но вѣдь это повторяется изо дня въ день, это можетъ утомить, измучить даже сильнаго человѣка...

То тѣмъ, то другимъ способомъ обывателю часто удается подавить пробуждавшуюся живую мысль дѣвушки.

Обывательщина—могучее «темное царство», уродующее молодыя жизни. Это царство деспотизма, опутывающаго юношу, дѣвушку съ самыхъ раннихъ лѣтъ, когда они не могутъ еще дать отпора, когда они пассивно относятся къ господству чужой воли и отравляются ядомъ окружающей атмосферы.

И когда они станутъ жить сознательно, у нихъ часто уже нѣтъ силъ вырваться изъ опутавшихъ ихъ цѣпей. Имъ насулили столько страховъ, ихъ такъ пріучили бояться каждаго властнаго слова, каждаго „авторитета", что имъ страшно сдѣлать своевольное движеніе, страшно выйти въ иную жизнь, которая пугаетъ ихъ невѣдомою «темною далью». И не такъ много находится счастливцевъ, у которыхъ хватаетъ силы вырваться, не смотря на это. Дѣвушкѣ нерѣдко приходится оставаться дома, глубоко затаивъ въ себѣ несбывшуюся мечту о курсахъ; тяжелые, тоскливые дни приходится переживать ей.

Она толь-что вышла изъ школы, гдѣ была какая-ни-на-есть, а все же жизнь, гдѣ былъ трудъ, гдѣ была связь съ подругами, нѣкоторая духовная взаимность. Теперь она осталась почти одна. Союзъ порванъ. Нѣкоторыя,—въ большинствѣ случаевъ лучшія изъ подругъ, уже уѣхали на курсы, другія изъ галочьей или подобной породы—уже замкнулись въ своей домашней жизни, въ кругу своихъ знакомыхъ, своихъ «симпатій».

Ей приходится быть „ни павой, ни вороной". Она отстала отъ однихъ, ушедшихъ впередъ и опередила другихъ, примирившихся съ жизнью обывательскаго покоя, легкаго флирта и сплетенъ.

Она помнитъ, что недавно еще, на школьной скамьѣ, мечтала она вмѣстѣ съ подругами о чемъ-то высшемъ, лучшемъ. И теперь найти это лучшее, подойти къ нему она не знаетъ, не умѣетъ у нея нѣтъ силы. А между тѣмъ нечѣмъ жить, нѣтъ всеобъединяющей „идеи чувства", нѣтъ любимаго, дорогого дѣла, нѣтъ яркой, манящей путеводной звѣзды, освѣщающей путь, указывающей смыслъ жизни.

И жить чѣмъ-либо нужно, „жить такъ хочется" молодая душа, молодой организмъ требуетъ жизни....

А мало по малу, за неимѣніемъ чего-либо лучшаго, приходится входить во вкусъ окружающей жизни.... Въ это время дѣвушкѣ во всѣ уши трубятъ о женихахъ, о партіяхъ, о симпатіяхъ. Малосильная, слабовольная (темное царство снабдило уже ее этими качествами) она поддается внушенію. Ей самой уже приходитъ въ голову мысль партіи и тѣмъ чаще приходитъ въ голову, чѣмъ тоскливѣе живется ей дома.

Выйти замужъ—измѣнить жизнь, и она уже мечтаетъ объ этой жизни, мечтаетъ, что эта жизнь будетъ лучшею, свѣтлою.

Сперва она надѣляетъ будущаго „его" лучшими качествами человѣка, она вѣритъ въ „него", какъ въ прекраснаго рыцаря—избавителя, но чѣмъ дальше, чѣмъ скучнѣе становится дома, чѣмъ больше надоѣдаетъ безцѣльная жизнь безъ дѣла, унизительное положеніе „выжидающей невѣсты",—тѣмъ уменьшаются ея требованія, и она готова наконецъ помириться на первой попавшейся сносной партіи, лишь-бы измѣнить жизнь. Безъ любви, часто безъ уваженія къ жениху выходитъ она замужъ, и—нужно ли добавлять,—мечты ея, что съ замужествомъ жизнь сдѣлается разумнѣе, далеко не всегда оправдываются. Чаще всего жизнь остается тою-же скучною, сѣрою обывательскою жизнью.... Но вырваться уже поздно; для этого нужно слишкомъ много энергіи и могучей силы, столько, сколько у нея нѣтъ. Она сознаетъ это и волей-неволей мирится, наконецъ, съ окружающей жизнью, тѣмъ болѣе, что она незамѣтно многое уже восприняла отъ окружающей жизни, что прежнія мечты ея поблѣднѣли уже и словно подернулись туманомъ... И въ концѣ концовъ разумную жизнь она замѣняетъ жизнью веселой, порывъ и увлеченіе—маленькимъ обывательскимъ чувствомъ, живую мысль—мыслью обывательской, сплетнями..

Одинъ пріятель говорилъ мнѣ: «я люблю встрѣчаться съ гимназистками, съ только что окончившими школу—въ нихъ часто встрѣтишь живую душу, среди нихъ есть „подающія надежды"..." Но какъ иногда грустно встрѣтиться съ прежними знакомыми чрезъ два—три года по окончаніи гимназіи если онѣ не попали въ исключительно хорошія условія: видить, какъ глохнетъ живая душа, какъ мельче становится чувство, какъ гаснетъ въ дѣвушкѣ все сильное, яркое, свѣтлое... все становится среднимъ, сѣрымъ... И вмѣсто симпатичной искренней живой дѣвушки предъ тобой стоитъ Гоголевская «пріятная во всѣхъ отношеніяхъ» или «просто пріятная». Тяжело видѣть это медленное умираніе живого человѣка, сознающаго-же порою, что онъ теряетъ жизнь, душу... остается живымъ трупомъ.

И хочется тогда сказать съ Надсономъ:

«Нѣтъ, легче мнѣ думать, что ты умерла,
Чѣмъ знать, что тебя съ каждымъ днемъ покоряетъ
Всесильная пошлость глухого угла,
Гдѣ блѣдная юность твоя доцвѣтаетъ...
Объ этой-ли призрачной жизни слѣпцовъ
Мечтали съ тобою мы въ нашихъ бесѣдахъ?
Куда-жъ они скрылись, завѣтные сны..?
На что промѣняла ты солнце весны
И воздухъ и силу и вольную волю!..»

П. Васильевъ.

25 октября.

мой. 1 сентября встрѣтилъ на Замковой улицѣ цѣпь солдатъ, которые стояли съ опущенными ружьями, а впереди недалеко отъ нихъ громилы били стекла въ домахъ. Я подумалъ, что на мѣстѣ безпорядковъ нѣтъ полицейскихъ чиновъ и крайне былъ удивленъ равнодушнымъ отношеніемъ къ погрому стоявшей воинской части. — Предсѣдатель. Вы поручитесь передавать намъ только факты, а не личныя свои впечатлѣнія. Свид. Залкиндъ (продолжаетъ). Я взялъ извозчика и поѣхалъ къ дому Хейфица, гдѣ увидѣлъ пом. пристава Брюховскаго, и попросилъ его отправиться на мѣсто безпорядковъ, объяснивъ ему, что тамъ происходитъ. Брюховскій сейчасъ же поѣхалъ туда и я также отправился посмотрѣть, что дѣлаютъ громилы. Толпа громилъ подвигалась уже впередъ и настигла меня; чувствуя себя въ опасности, я зашелъ въ одну изъ квартиръ ближайшаго дома Захарина и тамъ рѣшилъ переждать, пока пройдутъ громилы; однако и въ этой квартирѣ я былъ не въ безопасности,—въ окна были брошены громилами съ улицы камни. Потомъ, когда громилы повернули уже назадъ, я вышелъ изъ дома Захарина и встрѣтился на Новиковской улицѣ капитана Горсткина съ солдатами; я сказалъ Горсткину, что рабочіе громятъ дома, и просилъ оказать помощь, но онъ мнѣ на это ничего не отвѣтилъ. Встрѣтившіеся мнѣ евреи просили меня помочь имъ; я сталъ искать полиціи.

Я поѣхалъ на вокзалъ, чтобы розыскать полиціймейстера, но его не нашелъ, а встрѣтилъ тамъ исправника Еленскаго и командира полка Сулимова. Послѣднему я сталъ просить послать къ Орловскому банку солдатъ, но тутъ исправникъ предложилъ мнѣ поѣхать къ Орловскому банку и водворить порядокъ, причемъ поставилъ въ условіе, чтобы я съ нимъ на одномъ извозчикѣ не ѣхалъ; я поѣхалъ отдѣльно и видѣлъ, какъ исправникъ на Ирининской улицѣ стоялъ окруженный каменщиками и говорилъ съ ними; нѣсколько каменщиковъ бросились съ палками на проходившаго еврея и стали бить его и обыскивать. Видя, что я ничѣмъ помочь не могу, я такъ растерялся, что поѣхалъ къ городскому головѣ и сталъ просить его оказать помощь избиваемымъ евреямъ, совершенно позабывъ, что городской голова не могъ ничего сдѣлать въ этомъ направленіи. Голова заявилъ мнѣ, что онъ безсиленъ сдѣлать что-либо теперь, а вечеромъ назначилъ экстренное собраніе думы, на которомъ будетъ обсуждаться вопросъ о мѣрахъ прекратить дальнѣйшіе безпорядки. Далѣе свидѣтель разсказываетъ, что послѣ Кишиневскаго погрома еврейское населеніе Гомеля находилось въ очень подавленномъ настроеніи и боялось, чтобы не произошло погрома и въ Гомелѣ, тѣмъ болѣе, что при малѣйшей ссорѣ русскихъ съ евреями первые говорили: „мало васъ рѣзали въ Кишиневѣ, мы вамъ покажемъ". Евреи старались держать себя какъ можно осторожнѣе съ русскими, чтобы не вызвать приведенія угрозы русскихъ въ исполненіе. Бывали и до 29 августа неизбѣжныя базарныя драки, но заканчивались благополучно. Евреи по своему обычному оптимизму не допускали, что въ 20 столѣтіи возможенъ погромъ, тѣмъ болѣе, что до Кишиневскаго погрома въ Россіи 20 лѣтъ не было погромовъ, но евреи ошиблись и когда послѣ неожиданнаго Кишиневскаго погрома они узнали, что возможны кровь, разгромъ имущества, и убійства, евреи рѣшили, если и умереть, то во взаимномъ бою, а не быть вырѣзанными, какъ въ Кишиневѣ. Предсѣдатель. Подробности Кишиневскаго погрома для настоящаго дѣла безразличны. Свидѣтель (продолжая). Такимъ образомъ, говоритъ свидѣтель, еврейское населеніе могло быть подготовлено къ самозащитѣ, но что дѣлалось въ этомъ направленіи и какъ готовилась еврейская молодежь, лично я не знаю. Мстить евреи не могли русскимъ за Кишиневскій погромъ—это было-бы неразсчетливо, такъ какъ въ окрестностяхъ Гомеля много русскихъ деревень, и если-бы евреи остались въ Гомелѣ побѣдителями русскихъ при столкновеніи съ ними, то все равно потомъ деревенскіе крестьяне прикончили-бы съ евреями. Да кромѣ того полиція и войска, находящіеся въ Гомелѣ, не допустили-бы погрома со стороны евреевъ и, наконецъ, послѣдніе трусливы и неспособны къ нападенію.

(Прод. слѣд.)

СРЕДИ ГАЗЕТЪ.

— Студенческое медицинское Общество при московскомъ университетѣ предприняло изслѣдованіе, значеніе и важность котораго не подлежатъ сомнѣнію.

Оно задумало выяснить условія, въ которыхъ развивается, проявляется, находитъ удовлетвореніе или сдерживается половое чувство учащагося юношества. Цѣлью изслѣдованія является опредѣленіе индивидуальныхъ особенностей половой жизни, также какъ связь ненормальностей этой жизни съ многочисленными сторонами общественнаго существованія. Ни для кого не тайна, что, за очень небольшими исключеніями, половая жизнь учащейся молодежи терпитъ значительныя уклоненія отъ нормы. Въ зависимости отъ различныхъ причинъ половой инстинктъ учащагося юноши просыпается раньше, чѣмъ развиваются соотвѣтственныя стороны его организма, и уже одно это съ раннихъ лѣтъ вноситъ дисгармонію въ жизнь молодежи, создаетъ для нея нездоровую въ физическомъ и нормальномъ отношеніи атмосферу, которая не дѣлается чище по мѣрѣ того, какъ наступаетъ дѣйствительная возможность и начинаются попытки удовлетворенія естественнаго инстинкта. Но констатированіе ненормальности не обозначаетъ нашего дѣйствительнаго знакомства со всѣми причинами, видами и послѣдствіями ея. А незнакомство со всѣмъ этимъ обусловливаетъ и нашу безпомощность въ борьбѣ съ данною ненормальностью. Изслѣдованіе, предпринятое студенческимъ Обществомъ, стремится къ полному ознакомленію съ даннымъ вопросомъ. Имъ составлены подробные опросные листы, которые раздаются всѣмъ студентамъ университета. Въ листахъ задаются вопросы о личности и условіяхъ жизни студента, наслѣдственности, алкоголизмѣ, куреніи, вліяніи семьи, школы (вопросовъ, относящихся къ вліянію послѣдней, задано около 40) литературы, театра половой жизни, болѣзней отъ нея проистекающихъ и т. д. Для того, чтобы обезпечить полную искренность отвѣтовъ, листы анонимны, и, отвѣчая на вопросы, студентъ не раскрываетъ своей личности. Онъ не открываетъ даже своего почерка, такъ какъ ему достаточна только подчеркнуть то или другое слово въ 207-ми вопросахъ. Если всѣ студенты университета дадутъ отвѣты на заданные вопросы, то получится драгоцѣнный матеріалъ, разработка котораго можетъ дать полную картину жизни нашей учащейся молодежи съ разбираемой стороны. А вслѣдъ за ознакомленіемъ съ ней и съ причинами, вліяющими на ея ненормальности, можетъ уже возникнуть вопросъ о средствахъ къ устраненію послѣдней.

ТЕЛЕГРАММЫ

Россійскаго Телеграфнаго Агентства

Получены 24 ноября въ 4 ч. 5 м. по пол.

ЛОНДОНЪ (Военная). 23 ноября. (Рейтеръ). Англійское правительство получило отъ японскаго сообщеніе относительно германскихъ угольныхъ транспортныхъ судовъ, грузящихъ уголь въ Кардифѣ для русской эскадры. Англійское правительство запретило эти операціи, дѣлая все возможное къ соблюденію строгаго нейтралитета. Русское правительство не дѣлало представленій по этому вопросу, но полагаютъ, что для дипломатіи назрѣваетъ вопросъ о предѣлахъ и характерѣ контроля, къ которому можетъ прибѣгать нейтральная держава по отношенію къ транспортированію угля, добытаго въ ея владѣніяхъ, на воюющія суда, находящіяся за границами территоріальныхъ ея водъ. Нѣсколько дней тому назадъ Лансдоунъ получилъ письмо, обращающее его вниманіе на вывозъ тысячей тоннъ угля, въ морскія базы русскаго и японскаго флотовъ, особенно русскаго, въ тотъ моментъ, когда Англія была наканунѣ войны съ Россіей, вслѣдствіе гульскаго инцидента. Въ письмѣ говорится, что неудобно допускать такой вывозъ. Лансдоунъ отвѣтилъ, что онъ немедленно займется выясненіемъ этого важнаго вопроса.

ЛОНДОНЪ. 23 ноября. (Рейтеръ). Корр. Рейтера при арміи Оку телеграфируетъ, что въ селеніяхъ, находящихся близъ боевой линіи въ настоящее время ремонтируютъ дома, строятъ новые и одновременно съ тѣмъ роютъ большое число колодцевъ; всѣ деревья въ окрестностяхъ срублены на дрова. Все указываетъ, что японцы намѣреваются провести всю зиму въ занимаемыхъ ими нынѣ позиціяхъ; холода не вліяютъ на японскихъ солдатъ; въ арміи мало больныхъ.

БЕРЛИНЪ. 23 ноября. Norddejtche Allgemeine Zeitung сообщаетъ, что оба договора между Германіей и Россіей, по поводу соединенія Калишской и Ченстоховской желѣзнодорожныхъ линій съ германскими желѣзными дорогами, сегодня подписаны уполномоченными обѣихъ державъ.

ВЫБОРГЪ. 23 ноября. Во время десятиминутной остановки почтоваго поѣзда на станціи собралось около ста человѣкъ представителей исключительно шведской интелигенціи и воспитанниковъ шведскаго лицея, для привѣтствованія слѣдовавшаго въ Гельсингфорсъ на сеймъ отставного капитана Фразера, высланнаго въ прошломъ году подъ надзоръ полиціи въ Имперію.

Получены 25 ноября въ 7 ч. утра.

ПЕТЕРБУРГЪ. (Военная). **Телеграмма генералъ-адъютанта Куропаткина отъ 23 ноября 1904 года.** Въ ночь на 23 ноября значительныя команды японцевъ пытались атаковать селеніе Линшинпу и Вычжанинъ, но всюду были отбиты огнемъ. У насъ ранено 3 нижнихъ чина. На нашемъ правомъ флангѣ охотники, въ числѣ 12 человѣкъ, проникли за сторожевое охраніе противника и неожиданно напали на японскую заставу въ 20 человѣкъ, часть коихъ была переколота, часть бѣжала, а одного раненаго японца охотники привели съ собой. Съ нашей стороны потерь не было. Объ изложенномъ Всеподданнѣйше доношу Вашему Императорскому Величеству.

— **Телеграмма генералъ лейтенанта Сахарова въ Главный Штабъ, отъ 24 ноября 1904 г.** 23 ноября на разсвѣтѣ японцы съ четырехъ сторонъ обстрѣляли деревню южнѣе Деочэнгоулинскаго перевала, что на дорогѣ отъ Синцзинтина въ д. Уйцзыайцзы. Находившаяся у деревни застава отошла на перевалъ, потерявъ 2 казаковъ убитыми, 3 ранеными и 4 безъ вѣсти пропавшими. Лошадей убито 9, ранено 2. Въ свою очередь и японцы отошли къ Датиндушану. Въ ночь на 24 ноября донесеній о боевыхъ столкновеніяхъ не поступало.

Получены 25 ноября въ 8 ч. 20 м. утра.

ШАНХАЙ. (Военная). 23 ноября. (Рейтеръ). Японскій императорскій указъ повелѣваетъ образовать вольныя дружины и предлагаетъ офицерамъ к нижнимъ чинамъ запаса записываться въ ихъ ряды.

— (Рейтеръ). Китайское правительство имѣетъ назначить татарскаго генерала для организаціи тибетскихъ войскъ по образцу иностранныхъ армій.

ВАШИНГТОНЪ (Рейтеръ) Въ сенатѣ и палатѣ представителей прочитано посланіе Рузвельта. Въ посланіи, между прочимъ, указывается, что дальнѣйшее усиленіе флота не должно задерживаться. Главное вниманіе слѣдуетъ обратить на крупныя боевыя суда; указывается также на необходимость контъ миноносцевъ и подводныхъ лодокъ.

БѢЛГРАДЪ. До полудня Груичъ имѣлъ разговоръ съ нѣкоторыми кандидатами на министерскій постъ После полудня продолжалось засѣданіе комитета умѣренныхъ и радикаловъ. Главныя затрудненія образованія новаго кабинета заключаются въ разногласіи умѣренныхъ и радикаловъ относительно распущенія скупщины.

БѢЛГРАДЪ. Не смотря на содѣйствіе Пашича и Протича, генералъ Груичъ встрѣчаетъ затрудненія въ составленіи министерства. Распущеніе скупщины, повидимому, дѣлается настоятельнымъ.

ПАРИЖЪ. Папа намѣренъ созвать комиссію изъ двухъ кардиналовъ, двухъ архіепископовъ и трехъ епископовъ для выясненія и обнародованія мнѣнія французскаго епископата о прекращеніи дѣйствія конкордата; кардиналы и архіепископы Парижа и Реймса будутъ предсѣдательствовать.

СОФІЯ. Государственный секретарь Соединенныхъ Штатовъ предложилъ княжескому правительству принять участіе во второй Гаагской конференціи. Американскій посланникъ предложилъ также Болгаріи заключить договоръ о третейскомъ судѣ.

ПЕТЕРБУРГЪ Назначены: генералъ-лейтенантъ Бекманъ—командиромъ 12 армейскаго корпуса и генералъ-лейтенантъ Зандеръ—командиромъ 20 армейскаго корпуса.

Получены 25 ноября въ 8 ч. 30 м. утра.

(Военная). ЛОНДОНЪ. (Рейтеръ). «Теймсъ» сообщаетъ о производившейся доставкѣ угля Россіи. Въ августѣ ушли десять пароходовъ съ грузомъ до 600 тысячъ тоннъ, въ сентябрѣ 12 пароходовъ съ 50000 тоннъ, въ октябрѣ 16 пароходовъ съ 800 тысячами тоннъ, въ ноябрѣ восемь пароходовъ съ 30000 тоннъ.

— Въ августѣ и сентябрѣ пароходы, зафрактованные гамбурго-американской кампаніей ушли въ Пальмасъ и Тенерифъ, гдѣ присоединились къ Балтійской эскадрѣ; одновременно вышли и англійскіе пароходы съ углемъ, купленнымъ русскими. Пароходы ушли якобы въ Манилу, частью прибыли благополучно во Владивостокъ, между ними одинъ германскій пароходъ «Ева». Пароходы, грузившіеся послѣдніе двѣ недѣли, идутъ якобы въ Батавію. Въ теченіе послѣднихъ дней поступили новые заказы, выполненіе которыхъ обезпечитъ русскій флотъ углемъ до марта. Существуютъ также контракты германскихъ купцовъ съ рудниками южнаго Валлиса.

СТОКГОЛЬМЪ, 24 ноября. Принята отставка министра иностранныхъ дѣлъ Лагергейма.

МУКДЕНЪ, 24 ноября. (Рейтеръ). Вчера у Путиловской сопки и желѣзной дороги происходила ожесточенная канонада, достигшая необычайнаго напряженія между тремя и пятью часами пополудни. До сихъ поръ никогда не приходилось слышать ничего столь ужаснаго, за исключеніемъ развѣ канонады подъ Портъ Артуромъ. Объясняется это постояннымъ прибытіемъ новыхъ осадныхъ орудій, которыя, кажется, всѣ были въ дѣлѣ. Двѣ недѣли ходитъ слухъ о предстоящемъ переходѣ японцевъ въ наступленіе; вчера по общему впечатлѣнію большая бомбардировка указывала на близость японскаго наступленія. Выпалъ первый снѣгъ.

ТАНЖЕРЪ, 24-го ноября. (Рейтеръ). „Днѣпръ", „Океанъ" и два контръ-миноносца ушли на востокъ. Здѣсь нѣтъ больше русскихъ судовъ.

МАЛАГА, 24 ноября. (Рейтеръ). Пришелъ крейсеръ „Изумрудъ".

ТОКІО, 24 ноября. (Рейтеръ). Ожесточенная бомбардировка производится японцами съ холма, въ 203 метра, и принудила 23 ноября русскихъ очистить холмъ Аказака. Японцы заняли весь фортъ Сюерку; вытѣснивъ русскихъ, заняли возвышенность къ сѣверу отъ Саньлишаня.

СМѢСЬ.

Приготовленіе лягушачьей икры.— Въ № 40 журнала „Fischerei-Zeitung" помѣщена небольшая замѣтка о лягушечьей икрѣ, заимствованная этимъ органомъ изъ газеты „Deusche Tageszeitung", на отвѣтственности которой остается, разумѣется, правдивость ея сообщенія. По словамъ иностранной печати, нѣсколько времени назадъ, около Царицына, возникла какая-то французская фабрика, работающіе на которой французы и италіанцы, по обычаю своей родины, охотно лакомились лягушичьими лапками. Русскіе рыбаки, доставлявшіе иностраннымъ гастрономамъ крупныхъ зеленыхъ лягушекъ, водящихся по нижней Волгѣ, напали какъ-то на мысль, нельзя-ли использовать для приготовленія впрокъ и икру этого земноводнаго животнаго, крупныя зерна которой напоминаютъ по виду (а также, говорятъ, и по вкусу) наиболѣе цѣнную икру осетровыхъ рыбъ—икру бѣлужью. Опыты приготовленія лягушечьей икры были, будто-бы, весьма удачны и теперь надо ожидать появленія ея не только на русскомъ, но и на иностранномъ рынкахъ. Приводимъ это сообщеніе, какъ курьезъ изъ области русскаго рыболовства.

ТЕАТРЪ и МУЗЫКА.

Въ это воскресеніе уже не было аншлага „всѣ билеты проданы", да и спектакль былъ не изъ удачныхъ. „Зимовый вечіръ", прекрасное переложеніе повѣсти Е. Оржешко на малорусскій языкъ, прошелъ нѣсколько вяло, особенно 1-й актъ; этотъ драматическій этюдъ вещь глубокая, должна вестись съ большимъ подъемомъ.

Хорошъ былъ безспорно г. Марьяненко, въ роли подорожняго, хотя нѣсколько однообразно драматизировалъ; послѣднюю сцену можно было провести сильнѣе. Голосъ у артиста удивительно красиваго, въ душу идущаго тембра, надо только умѣть имъ пользоваться; внѣшностью г. Марьяненко обладаетъ очень выразительной, а голосъ и внѣшность—это два большіе козыря для драматическаго артиста.

Г-жа Полянская и г. Запорожецъ прекрасно справились со своими ролями, остальные персонажи были блѣдны.

„Майская ночь"—одно печальное недоразумѣніе, чрезвычайно слабая передѣлка чудной, поэтической повѣсти Н. В. Гоголя; г. Шатковскій не вездѣ хорошъ. Его „Майская ночь" это наборъ различныхъ красивыхъ и некрасивыхъ малорусскихъ и русскихъ мотивовъ, иногда совсѣмъ не характерныхъ. Къ чему затруднять себя и собирать эту „несопытницю", когда есть опера очень талантливо написанная, „Утопленна" Н. В. Лысенко.

Проза тоже съ претензіей на комизмъ, съ часто повторяющимися дешевыми остротами, а все вмѣстѣ—Боже! какъ далеко это отъ Гоголевской „Майской ночи"... и тамъ юморъ, но какой тонкій, умѣстный а какая поэзія, красота! Не совѣтуемъ браться г. Шатковскому за передѣлку такихъ великихъ вещей нашихъ классиковъ.

Артисты тоже переигрывали и балаганили въ этотъ вечеръ, не исключая даже г. Левицкаго, не страдающаго этимъ недостаткомъ, вообще. Публика смѣялась и выражала одобреніе, не сознавая, видимо надъ чѣмъ смѣется и чему аплодируетъ...

Новая пѣвица, выступившая въ роли Гали, имѣла нѣкоторый внѣшній успѣхъ, но въ сущности впечатлѣнія не произвела. Голосъ ея сопрано некрасиваго, тусклаго тембра, особенно на среднихъ нотахъ, манера пѣть есть, но ни души, ни игры нѣтъ вовсе, да и внѣшность совсѣмъ не малорусскаго типа. Немного смѣло было состязаться этой артисткѣ съ г-жей Зарницкой въ пѣніи „Соловейка", разумѣется, впечатлѣніе было не въ ея пользу... Единственнымъ отраднымъ явленіемъ была г-жа Зарницкая въ роли Панночки, эта высокодаровитая артистка всегда дастъ истинно художественное впечатлѣніе и своей игрой, и пѣніемъ... да и музыка третьяго акта очень красива, сцена Панночки и хоръ русалокъ сильно напомнили намъ Лысенка.

Голосъ артистки звучалъ чисто по оперному, особенно верхнія ноты, внѣшность и костюмъ не заставляли желать ничего лучшаго. Напоминаемъ нашей публикѣ, что въ четвергъ бенефисъ артистки художницы, заставившей насъ пережить много хорошихъ минутъ за время спектаклей труппы г. Суслова, неутомимо работавшей каждый вечеръ и каждый вечеръ дававшей нашей душѣ глубоко эстетическое наслажденіе.

Надѣемся, что Могилевцы наполнятъ театръ, желая поздравить свою любимую артистку съ ея артистическими именинами...

Е. Ф. выбрала одну изъ лучшихъ малорусскихъ пьесъ „Лемерівну", въ которой доставитъ намъ еще разъ истинно художественное впечатлѣніе.

Moderato.

Въ № 110 Могилев. Губ. Вѣдомостей въ театральной замѣткѣ за подписью Moderato вкралась досадная опечатка: вмѣсто фамиліи „Марусиной", голосъ которой подходитъ къ оперѣ, по ошибкѣ напечатана фамилія „Марьяненко", который вовсе не поетъ.

ПОЧТОВЫЙ ЯЩИКЪ.

С. Благовичи. Очевидцу. Замѣтка объ освященіи храма уже была у насъ напечатана. Вы опоздали.

— **Здѣсь.** А. Дѣянову. Потерпите, и вашъ разсказъ: «Которая изъ двухъ» будетъ напечатанъ будетъ.

— **Москва.** Я. Ки—чу. Прилагаемое не пойдетъ. Пишите интересное для жителей Могилевской губерніи, а не для москвичей.

СОДЕРЖАНІЕ:

Телеграмма Могилевскихъ Губернскихъ Вѣдомостей.—Приказъ. Генералъ Ренненкампфъ.—Памяти архіепископа Георгія Конисскаго.—Къ войнѣ.

Мѣстный отдѣлъ.—Фельетонъ.—Друзьямъ.—О томъ—о семъ—Н. Васильевъ. Корреспонденціи.—По Россіи.—Процессъ о Гомелѣ.

Среди газетъ.—Телеграммы Россійск. Телеграф. Агентства.—Смѣсь.—Театръ и музыка.—Почтовый ящикъ—Объявленія.

Редакторъ **Н. Озеровъ.**

ОБЪЯВЛЕНІЯ.

ЗИМНІЙ ТЕАТРЪ.
товарищество русско-малоруссихъ артистовъ
подъ распорядительствомъ О. З. СУСЛОВА
СЕГОДНЯ, 25-го НОЯБРЯ 1904 ГОДА
БЕНЕФИСЪ артистки Е. Ф. ЗАРНИЦКОЙ
представлено будетъ „[illegible]"
2) Большой разнохарактерный дивертисментъ.
Начало въ 8 час. вечера.
Готовится къ постановкѣ новая пьеса:
„ПО ВУСАМЪ ТЕКЛО А ВЪ РОТЪ НЕ ПОПАЛО"
Въ Воскресенье 28 ноября, дневной спек.
пред. будетъ „НАТАЛКА ПОЛТАВКА"
№ 260. Отвѣтств. распор. и режиссеръ О. З. Сусловъ.

На время ОТКРЫТЪ магазинъ П. Е. СОЛОВЬЕВА
въ Могилевѣ губерн. на Дворянской улицѣ домъ Эйдельмана, противъ бульвара.
Честь имѣю извѣстить почтеннѣйшую публику гор. Могилева и его окрестностей, что мною привезенъ ГРОМАДНЫЙ ВЫБОРЪ
ЯРОСЛАВСКАГО ПОЛОТНА, столоваго и постельнаго бѣлья, а также и бумажный товаръ Саввы Морозова сынъ и Комп. для продажи по его фабр. цѣнѣ
Надѣюсь, что почтеннѣйшая публика не оставитъ мой магазинъ своимъ посѣщеніемъ, а я, съ своей стороны, оправдаю довѣріе моихъ покупателей, какъ качествомъ товаровъ такъ и
ДЕШЕВИЗНОЙ ЦѢНЪ.
Если товаръ купленный въ моемъ магазинѣ, почему-либо не понравится, то въ теченіе 3-хъ дней принимается обратно и обмѣнивается на другой.
218. ЦѢНЫ ФАБРИЧНЫЯ. Съ почт. П. Е. Соловьевъ. 10—9

Настоящій номеръ отданъ на почту и разносчикамъ въ 1 часъ 30 мин. дня.

МОГИЛЕВСКІЯ ГУБЕРНСКІЯ ВѢДОМОСТИ.

Подписка принимается въ Могилевѣ—въ губернской типографіи, въ магазинѣ общества потребителей, и въ книжныхъ магазинахъ Сыркина и Іоффе, писчебумажныхъ магазинахъ де-Ноткина, І. Л. Шикъ, и въ парфюмерномъ магазинѣ Зальберга. Розничная продажа производится тамъ же. Въ Гомелѣ подписка и розничная продажа «Мог. Губ. Вѣд.» производится въ кн. маг. Я. Г. Сыркина, въ Оршѣ въ кн. маг. Левія Левина и въ другихъ городахъ въ книжныхъ магазинахъ.

За частныя объявленія, помѣщаемыя въ «Губ. Вѣд.» назначена плата отъ строки петита въ столбцѣ: за 1 разъ 10 к., за 2 раза 16 к. и за 3 раза 20 коп.

ЧАСТЬ НЕОФФИЦІАЛЬНАЯ,

ИЗДАНІЕ ВТОРОЕ.

Газета общественная и литературная.

Выходитъ по вторникамъ, четвергамъ и субботамъ.

свыше-же 3 разъ по 5 к. за каждый разъ и каждую строку петита въ столбцѣ, а за объявленія передъ текстомъ плата удваивается.

УСЛОВІЯ ПОДПИСКИ: 1) На газету «Могилевскія Губернскія Вѣдомости изданіе второе» цѣна 4 рубля въ годъ (для сельскихъ обществъ и начальныхъ сельскихъ училищъ 3 руб.), на полгода 2 руб. (для сельскихъ обществъ и начальныхъ сельскихъ училищъ 1 р. 50 к.) на три мѣсяца 1 р. 50 к.

2) На оффиціальное изданіе «Могилевскія Губернскія Вѣдомости» (1 разъ въ недѣлю) 3 рубля въ годъ.

3) На оба изданія вмѣстѣ 6 руб., на полгода 3 руб. на три мѣсяца 2 р.

По соглашенію Могилевскаго Губернатора съ Попечителемъ Виленскаго учебнаго округа и Епархіальнымъ Преосвященнымъ, второе изданіе «Мог. Губ. Вѣд.» допущено къ обращенію въ народныхъ читальняхъ и библіотекахъ Могилевско губ.

Всѣ телеграммы,

поступившія въ редакцію до десяти часовъ утра 27 ноября помѣщены въ настоящемъ номерѣ.

ВЪ МОГИЛЕВСКОМЪ ГОРОДСКОМЪ ТЕАТРѢ.

СЕГОДНЯ, 27-го НОЯБРЯ 1904 ГОДА

данъ будетъ

БЛАГОТВОРИТЕЛЬНЫЙ ВЕЧЕРЪ,

СБОРЪ СЪ КОТОРАГО ПОСТУПИТЪ НА СНАРЯЖЕНІЕ 25 КРОВАТЕЙ

Въ вечерѣ кромѣ любителей, примутъ участіе главныя силы малорусской труппы.

БИЛЕТЫ ПРОДАЮТСЯ ВЪ ТЕАТРѢ.

Принимается подписка на 1905 годъ

на разрѣшенную Г. Министромъ Внутреннихъ Дѣлъ, по новой программѣ, общественную и литературную газету, съ рисунками, выходящую съ 1 іюля 1904 г., три раза въ недѣлю: по вторникамъ, четвергамъ и субботамъ

ПОДЪ НАЗВАНІЕМЪ:

Могилевскія Губернскія Вѣдомости

ИЗДАНІЕ ВТОРОЕ.

По соглашенію Могилевскаго Губернатора съ Попечителемъ Виленскаго учебнаго округа и Епархіальнымъ Преосвященнымъ, второе изданіе «Мог. Губ. Вѣд.» допущено къ обращенію въ народныхъ читальняхъ и библіотекахъ Могилевской губерніи.

ПРОГРАММА ГАЗЕТЫ:

1) Статьи по мѣстнымъ вопросамъ. Статьи о внѣшней политикѣ.
2) Мѣстныя извѣстія.
3) Корреспонденціи.
4) Телеграммы.
5) Внутреннія извѣстія.
6) Среди газетъ и журналовъ.
7) Относящіяся до мѣстности свѣдѣнія и матеріалы географическіе, статистическіе и этнографическіе и проч.
8) Полезныя свѣдѣнія по сельскому хозяйству преимущественно по мѣстному и домоводству.
9) Судебная хроника.
10) Критика литературная, музыкальная, художественная и театральная.
11) Текущія иностранныя извѣстія.
12) Отвѣты редакціи и извѣщенія.
13) Справочный отдѣлъ.
14) Объявленія казенныя и частныя.
15) Иллюстраціи, планы, чертежи и проч.

Особое вниманіе обращено редакціею на сообщеніе свѣдѣній, касающихся настоящаго военнаго времени. Редакція «Мог. Губ. Вѣд.» пользуется правомъ перепечатывать изъ «Русскаго Инвалида» сообщенія спеціальныхъ военныхъ корреспондентовъ—офицеровъ.

Редакторъ *Н. Озеровъ.*

Кромѣ этого изданія, выходитъ оффиціальное изданіе Могилевскихъ Губернскихъ Вѣдомостей 1 разъ въ недѣлю.

УСЛОВІЯ ПОДПИСКИ: 1) На газету „Могилевскія Губернскія Вѣдомости изданіе второе" цѣна 4 рубля въ годъ (для сельскихъ обществъ 3 руб.), на полгода 2 рубля (для сельскихъ обществъ 1 р. 50 коп.), на три мѣсяца 1 р. 50 к.

2) На оффиціальное изданіе «Могилевскія Губернскія Вѣдомости» (1 разъ въ недѣлю) 3 рубля въ годъ.

3) На оба изданія вмѣстѣ 6 руб., на полгода 3 руб., на три мѣсяца 2 рубля.

Подписка принимается въ редакціи и во всѣхъ книжныхъ магазинахъ губерніи.

Смольянская сельскохозяйственная школа

Вѣдомства Министер. Землед. и Государ. Имуществъ

имѣетъ окончившихъ курсъ учениковъ, могущихъ занять должности управляющихъ въ небольшихъ имѣніяхъ, а въ большихъ—помощниковъ управляющихъ, экономовъ, приказчиковъ, конторщиковъ и другихъ служащихъ по сельскому хозяйству. Желающіе приглашаютъ ихъ на службу съ жалованьемъ 180 руб. въ годъ при готовомъ содержаніи.

№ 252. Адресъ: Смоляны, Управляющему. 5—4

ПРИ РЕМЕСЛЕННЫХЪ КЛАССАХЪ Могилевскаго женскаго благотворительнаго общества,

возлѣ Быховскихъ воротъ

имѣется

Слесарно-кузнечная мастерская,

гдѣ принимаются заказы разныхъ издѣлій: для винокуренныхъ заводовъ, паровыхъ мельницъ, типографій, устройства желѣзныхъ лѣстницъ, балконовъ, рѣшетокъ, клепка новыхъ котловъ, ремонтъ экипажей и образцовая, подъ присмотромъ ветеринарнаго врача, ковка лошадей.

ПО СЛУЧАЮ ОТЪЕЗДА

ПРОДАЮТСЯ

ДВА ЗАВОДСКИХЪ

ВОРОНЫХЪ ЖЕРЕБЦА

по 8 лѣтъ. Квартира при уѣздномъ полиц. управленіи.

№ 262. 3—2.

ТРЕБУЕТСЯ

ХОРОШІЙ РАБОЧІЙ ЛАТЫШЪ

въ имѣніе. Справиться: Могилевъ, Пищиковъ пер. ул. домъ Пищиковой, у Цинамзгварова.

№ 258. 3—2

СОДЕРЖАНІЕ:

Дѣйствія правительства.—Генераль-маіоръ П. Н. Путиловъ.

36-ой Восточно-Сибирскій стрѣлковый полкъ.—Къ войнѣ.—Мѣстный отдѣлъ.—Фельетонъ.—Молитва. Стих. А. Кошкаровой.—Отчетъ о состояніи Могилевской женской гимназіи за 1903—1904 учеб. годъ.

Корреспонденція (изъ газетъ).—По Россіи.—Процессъ въ Гомелѣ.

Телеграммы Российск. Телеграф. Агентства.—Театръ и музыка.—Анонимная писательница. Редактора Н. Озерова.—Объявленія.

ДѢЙСТВІЯ ПРАВИТЕЛЬСТВА.

ВЫСОЧАЙШАЯ НАГРАДА.

Государь Императоръ, по всеподданнѣйшему докладу министра внутреннихъ дѣлъ, 11 ноября 1904 г., Всемилостивѣйше повелѣть соизволилъ: предоставить нижеслѣдующимъ лицамъ право ношенія Высочайше установленнаго 20 февраля 1897 г. знака по военно-конской повинности, безъ розетки, завѣдывающимъ военно-конскими участками по Могилевской губерніи: 1-мъ Гомельскимъ городскимъ участкомъ, дворянину Адольфу Рудзіевскому; Гомельскаго уѣзда: 5 участкомъ, дворянину Валеріану Венславовичу, 6 участкомъ отставному подполковнику Ивану Липинскому, 10 участкомъ, дворянину Викентію Богдановичу, 13 участкомъ, дворянину Александру Лисовскому, Мстиславскаго уѣзда: 5 участкомъ, дворянину Павлу Хлюдзинскому, 8 участкомъ, дворянину Игнатію Толпыго, 11 участкомъ, дворянину Іосифу Толпыго, 4 участкомъ Чериковскаго уѣзда, дворянину Аполлинарію Борейто; по Рогачевскому уѣзду: 4 участкомъ, мѣщанину Степану Гириловичу, 5 участкомъ, потомственному почетному гражданину Петру Рихерту, 9 участкомъ, почетному гражданину Якову Зуеву и 11 участкомъ купцу Василію Дрибинцеву.

ВЫСОЧАЙШІЙ ПРИКАЗЪ

По гражданскому вѣдомству.

отъ 12 ноября 1904 г. за № 84.

По вѣдомству государственнаго контроля.

Назначается старшій ревизоръ Могилевской контрольной палаты тит. совѣтн. Платуновъ корпуснымъ контролеромъ 16-го армейскаго неотдѣльнаго корпуса, съ 10 октября.

Генералъ-маіоръ П. Н. Путиловъ.

(Къ рисунку).

3-го минувшаго октября была отбита у японцевъ весьма важная позиція на рѣкѣ Шахэ—знаменитая Путиловская сопка, названная такъ въ честь командира 2-й бригады Восточно-Сибирской стрѣлковой дивизіи генерала Путилова.

Генералъ-маіоръ Путиловъ, которому мы обязаны побѣдой на этой сопкѣ, получилъ рядъ боевыхъ отличій еще во время русско-турецкой войны 1877—78 гг.: за участіе въ бояхъ подъ Горнымъ Дубнякомъ и на Златицкомъ перевалѣ П. Н. награжденъ орденами св. Анны 4 и 3 ст., св. Станислава 3 ст., св. Владимира 4 ст.—всѣ съ мечами и бантомъ. На Златицкомъ перевалѣ прапорщикъ Путиловъ за убылью офицеровъ геройски командовалъ ротой л.-гв. Гренадерскаго полка. По возвращеніи изъ похода П. Н. былъ назначенъ дежурнымъ офицеромъ въ Павловское военное училище, откуда вернулся въ л.-гв. Гренадерскій полкъ, командовалъ тамъ ротой и батальономъ, пока въ 1897 г. не былъ назначенъ командиромъ 17 Архангелогородскаго великаго князя Владимира Александровича полка. Въ февралѣ текущаго года П. Н. произведенъ былъ въ генералъ-маіоры съ назначеніемъ въ 5 стрѣлковую дивизію командиромъ 2 бригады, во главѣ которой участвовалъ въ бояхъ при Дашичао, при Ляоянѣ и наконецъ при Мукденѣ. За взятіе Путиловской сопки генералъ Путиловъ награжденъ Георгіемъ 4-й степени.

Въ послѣднемъ № «Варшавскаго Дневника» военный корреспондентъ слѣдующими словами описываетъ день боя у сопки, названной потомъ Путиловскою.

«Къ нашему отряду подошли 36 Восточно-Сибирскій стрѣлковый полкъ и Семипалатинскій и еще какія-то пѣхотныя части, совмѣстно съ которыми нашъ отрядъ перешелъ въ рѣшительное наступленіе.

Артиллерія загрохотала по всей линіи, и ураганомъ понесли наши скорострѣлки тучу шрапнелей туда, гдѣ должны были скрываться японскіе резервы и батареи.

Въ 6 часовъ мы прекратили огонь, хотя, быть можетъ, было бы цѣлесообразнѣе продолжать обстрѣливать въ глубь японскую позицію, но было сдѣлано распоряженіе послѣ 6 часовъ не стрѣлять.

Ружейная пальба къ этому времени слилась въ общій трескучій шумъ, и вскорѣ раздалось могучее русское „ура", разъ, другой, третій; минутное затишье, опять „ура", и мы ясно увидали на вершинѣ правой сопки своихъ... Стрѣльба перенеслась за горный кряжъ, начала затихать, а вскорѣ и совсѣмъ замолкла: доносились лишь отдѣльные выстрѣлы. Это были минуты, которыя вознаградили насъ за всѣ тѣ тяжелые часы волненія, которые мы перечувствовали за три послѣдніе дня!

Послѣднее „ура", донесшееся до насъ уже какъ-бы изъ-за сопки, вселило во всѣхъ насъ глубокую увѣренность, что наша дневная работа не пропала даромъ, что сопка наша и по ту сторону.

Генералъ-маіоръ П. Н. Путиловъ.

Люди ничѣмъ не выражали того, что голодны; работали прекрасно и смотрѣли весело, въ особенности, когда по ходу дѣла было видно, что мы идемъ впередъ.

Часовъ около 3 прискакалъ какой-то ординарецъ и говоритъ: «Начальникъ отряда проситъ сдѣлать нѣсколько очередей по склону горы къ деревнѣ—онъ занятъ сильной японской цѣпью, что мѣшаетъ перейти нашему лѣвому флангу въ наступленіе».

Этотъ склонъ частью маскировался для насъ впереди лежащей деревней, но мы исполнили приказаніе; очистили ли японцы окопы или нѣтъ—намъ не удалось замѣтить. Прошло минутъ 10—20; батарея молчала, сберегая снаряды на случай атаки; люди сидѣли въ ровикахъ, стоялъ только одинъ наводчикъ и слѣдилъ въ бинокль за тѣмъ, что происходитъ впереди. Вдругъ онъ кричитъ:

— «Японцы лѣзутъ изъ окоповъ»!

Смотримъ, дѣйствительно, приблизительно въ томъ мѣстѣ, куда мы стрѣляли, видиѣются совершено ясно черныя точки; и именно черныя, мы на это обращаемъ вниманіе, такъ какъ японцы въ черныхъ шинеляхъ, а нашъ солдатъ со скаткой и сумой издали сѣрѣетъ. Для насъ всѣхъ дѣлается очевиднымъ, что это уходитъ японская цѣпь. Мы рѣшили обстрѣлять ихъ. Скатъ моментально былъ очищенъ. Вдругъ прибѣгаетъ стрѣлокъ и говоритъ: „батарея стрѣляетъ по своимъ.

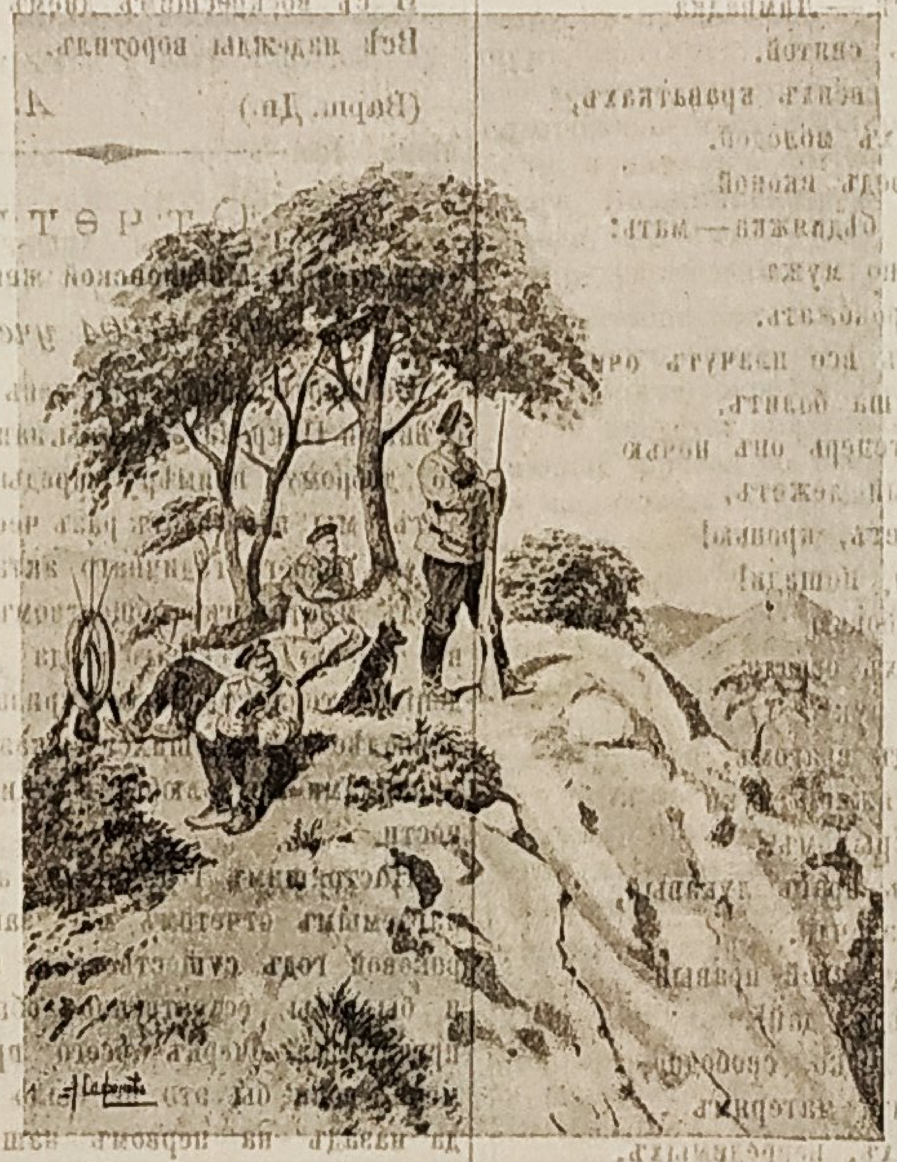

Сопка.

Это извѣстіе страшно всѣхъ насъ огорошило; по счастью оказалось два легко раненыхъ: это помогло намъ немного успокоиться.

Привожу этотъ фактъ, какъ характеристику тѣхъ несчастныхъ случайностей, которыя сплошь да рядомъ бывали и бываютъ въ военное время, а особенно въ эту кампанію, благодаря повсемѣстной посадкѣ гаоляна, который зачастую давалъ возможность японской пѣхотѣ незамѣтно подойти къ нашей. А вѣдь надо принять во вниманіе страшную усталость, напряженность, а къ тому же всякія уловки, на которыя пускаются японцы, какъ то: сигналы, выкрики цѣлыхъ русскихъ фразъ, вродѣ того что: „опять старая исторія, стрѣляете по своимъ." Въ особенности подобные печальные факты легко происходятъ ночью.

Привожу описаніе подобнаго обмана, имѣвшаго мѣсто при взятіи нами Путиловской сопки: 4 рота 36 Восточно-Сибирскаго полка заняла вершину сопки. Командиръ роты капитанъ Б. приказалъ немедленно окопаться, т. е. передѣлать японскій окопъ въ обратную сторону. Японцы бросились на нашъ лѣвый флангъ въ атаку; рота открыла огонь, какъ вдругъ съ фронта послышались голоса; «русскіе, свои» и затѣмъ нашъ сигналъ: сборъ въ колонну. Стрѣлки стихли и слышно было только пѣніе: «Боже Царя, храни»! Сигналъ былъ данъ японскимъ горнистомъ. Воспользовавшись нашей минутной остановкой, японцы опять аттаковали вершину сопки; тогда командующій полкомъ подполковникъ Быковъ бросился впередъ съ крикомъ «ура! за мной ребята»! Оставшіеся въ живыхъ ринулись за своимъ командиромъ и, эта, а также, рядъ слѣдующихъ атакъ, были отбиты геройскимъ полкомъ.

Стемнѣло. На правомъ массивѣ взятаго нами кряжа показалось зарево—очевидно горѣла какая-то деревня.

Какъ оказалось впослѣдствіи горѣла умышленно подожженная нашими охотниками д. Сахотзы, въ которой очень упорно держался японскій отрядъ, бившій нашихъ во флангъ; тамъ очевидно, были сложены запасы такъ какъ всю ночь среди моря гулявшаго по деревнѣ пламени раздавалась ружейная трескотня отъ взрывающихся патроновъ.

Въ 8 часовъ вечера прискакалъ ординарецъ отъ генерала Путилова съ приказаніемъ, чтобы всѣ командиры батарей прибыли къ нему.

Генералъ расцѣловалъ командировъ со словами: «спасибо вамъ артиллеристы, безъ васъ не взять бы намъ этой поганой сопки. Здорово вы ихъ пощелкали!»

Тутъ подъѣхалъ генералъ Новиковъ, до 3 октября командовавшій нашимъ отрядомъ. Путиловъ обратился къ нему съ вопросомъ: «Взята-ли лѣвая крайняя вершина?» и получилъ отвѣтъ, что «нѣтъ». Тогда, рѣшительно и рѣзко, отчеканивая слова, онъ сказалъ: «Ваше пре—ство, сегодня же, въ 5 часовъ утра, прошу, чтобы сопка была взята». Когда тотъ попробовалъ возразить ему, говоря, что его полкъ въ полномъ разстройствѣ, потерялъ всѣхъ штабъ-офицеровъ и большую часть офицеровъ, то онъ опять, но еще съ большей настойчивостью повторилъ свое приказаніе, прибавивъ: „Девять десятыхъ дѣла сдѣлано, останавливаться надъ такими причинами не приходится; нѣтъ офицеровъ, пусть фельдфебеля ведутъ баталь-

оны, а унтеръ-офицеры ведутъ роты; отвѣтственность за исполненіе я возлагаю на васъ— такъ будетъ доложено командующему." Генералу Новикову осталось откланяться и уйти».

36-й Восточно-Сибирскій стрѣлковый полкъ.

При штурмѣ Путиловской сопки 3-го октября 1904 г.

3-го октября 36-й полкъ, уже сильно пострадавшій въ предыдущей ночной атакѣ, 28 сентября у Хаошинскаго перевала, стоялъ на бивакѣ и только успѣлъ пообѣдать, какъ раздалась команда: «въ ружье».

Полкъ, подъ командою подполковника Быкова, быстро выстроился и ожидалъ дальнѣйшихъ приказаній. Скоро японскія шрапнели начали рваться надъ бивакомъ.

Въ 4 часа дня полкъ долженъ былъ двинуться на дер. Сахотунь и аттаковать «сопку съ деревомъ» (нынѣ Путиловскую сопку).

Эта сопка имѣла для насъ важное значеніе, какъ единственный возвышенный пунктъ въ районѣ нашего расположенія, господствующій надъ лѣвымъ берегомъ р. Шахэ.

Подполковникъ Быковъ скомандовалъ:

— Перекрестись, ребята! Полкъ на плечо! Второй батальонъ впередъ!

И стрѣлки двинулись впередъ. До сопки прямымъ путемъ было версты четыре, но, благодаря мѣстности, пришлось сдѣлать кругъ, верстъ въ семь.

Когда полкъ дошелъ до рѣчки, пересѣкавшей дорогу, отъ нашихъ разъѣздовъ было получено донесеніе, что въ деревнѣ, въ двухъ верстахъ впереди—замѣчены японскіе разъѣзды.

Подполковникъ Быковъ приказалъ снять и сложить всю амуницію, а съ собой взять палатки для выноса раненыхъ. Было получено приказаніе двинуться на деревню Лядзятунь, и если она занята, то обойти ее съ востока. Съ запада японцы стали обстрѣливать полкъ и осыпать шрапнелями и бризантными снарядами, которые выбили изъ строя нѣсколько человѣкъ.

Была разсыпана въ цѣпь 5 рота, подъ командою поручика Шкурко и 6-я—поручика Квятковскаго. Эти роты безостановочно, безъ выстрѣла подвигались впередъ и заняли деревню, изъ которой зайцами во всѣ стороны разсыпались японскіе всадники.

Когда подошелъ остальной полкъ уже вечерѣло. Наступила тишина, такъ какъ орудія японцевъ смолкли.

Одному батальону 36 полка было приказано зайти съ праваго фланга японцевъ, чтобы взять ихъ въ тылъ. Подполковникъ Быковъ выстроилъ остальныя роты и обратился къ нимъ.

— Помолись ребята! Всѣ опустились на колѣни въ горячей молитвѣ.

— Встать! Цѣпь впередъ. Послышалась снова команда, и полкъ двинулся по вспаханному полю. До непріятеля оставалось версты три, и когда они были пройдены, и стрѣлки были уже у подножія сопки, японцы изъ нижнихъ окоповъ открыли огонь. И тотчасъ же безъ выстрѣла ихъ взялъ въ штыки третій батальонъ, а второй ринулся на вершину. Встрѣченные ими по пути залегшіе японцы притворились убитыми.— «Ваше высокоблагородіе, мертвые лежатъ», отрапортовалъ солдатъ подполковнику Быкову—«ткни ихъ»,—и дѣйствительно: лишь только ихъ коснулись штыки,—они встрепенулись.

Стрѣлки перешли въ другой ступенчатый окопъ,—здѣсь японцы уже успѣли примкнуть штыки и тяжело встрѣтили нашихъ стрѣлковъ, которыхъ здѣсь легло много. Гребень былъ занятъ японской цѣпью, открывшей сверху по стрѣлкамъ огонь.

Занявъ второй окопъ, стрѣлки нѣсколько смѣшались, но командою «впередъ, впередъ» командующій полкомъ двинулъ ихъ дальше на третій, верхній окопъ, на которомъ было дерево. Японцы здѣсь встрѣтили стрѣлковъ съ примкнутыми штыками и пошла холодная работа.

Въ это время двѣ роты японцевъ, сбѣжавъ въ окопы съ правой стороны сопки, стали осыпать нашихъ убійственнымъ огнемъ.

Но полкъ былъ уже на вершинѣ.

Японцы сбѣжали внизъ и, окруживъ стрѣлковъ съ трехъ сторонъ, открыли перекрестный огонь, и этотъ огонь точно скосилъ сразу одиннадцать офицеровъ и много нижнихъ чиновъ. У подполковника Быкова была ранена лошадь въ ногу, потомъ въ лопатку,—онъ пересѣлъ на другую лошадь, которая также была ранена. Командующій полкомъ получилъ двѣ контузіи, непріятельскимъ штыкомъ разорвало ему брюки, но счастливо, не затронуло даже подштанниковъ.

Героемъ,—первымъ вошелъ на эту сопку поручикъ Поверзакъ, но отъ смертельнаго удара штыкомъ онъ тутъ же погибъ.

Занявъ вершину сопки, 4 рота, подъ начальствомъ капит. Багдасарова и взводъ подъ начальствомъ шт.-кап. Глазырина начали окапываться, т. е. передѣлывать окопъ въ обратную сторону, употребивъ для этого японскія кирки.

Японцы, собравшись, пошли въ контръатаку съ фронта и нашего лѣваго фланга, густою колонною.

Капитанъ Багдасаровъ и штаб. кап. Глазыринъ открыли огонь, какъ вдругъ съ фронта посыпались съ японской стороны возгласы «русъ», «свой», а затѣмъ и нашъ сигналъ,—сборъ въ колонну. Стрѣльба стихла и только слышалось пѣніе стрѣлковъ «Боже Царя храни». Но одинъ изъ находчивыхъ стрѣлковъ заявилъ: «да вѣдь труба то тоньше нашей»,—дѣйствительно сигналъ былъ нашъ, но болѣе высокой ноты и японскій обманъ обнаружился. Воспользовавшись нѣсколькими минутами нашего замедленія, японцы атаковали вершину сопки; на стрѣлковъ посыпались ручныя бомбы и градъ пуль. Тогда подполковникъ Быковъ выбѣжалъ впередъ и крикнулъ:

— Ура! за мной ребята! Оставшіеся въ живыхъ семь офицеровъ и стрѣлки, какъ одинъ человѣкъ, послѣдовали за своимъ командиромъ и атака японцевъ была отбита. Утихшая во время атаки стрѣльба снова возобновилась, японцы опять перешли въ наступленіе. Атаки ихъ возобновлялись четыре раза, но всякій разъ были отбиваемы геройскимъ полкомъ.

Въ $8^1/_2$ часовъ часть стрѣлковъ съ подполковникомъ Каменскимъ, человѣкъ 80, въ ожиданіи наступленія японцевъ съ фланга,—спустилась въ оврагъ. Японцы шли съ лѣвой стороны, нѣкоторые съ непримкнутыми штыками. Стала подходить японская колонна, которая наконецъ и бросилась на стрѣлковъ. Въ оврагѣ держался еще одинъ взводъ со знаменемъ. Въ виду наступленія и натиска значительныхъ силъ непріятеля, положеніе знамени оказывалось критическимъ.—Подполковникъ Быковъ крикнулъ: «братцы, спаси знамя!». По этой командѣ человѣкъ 150 стрѣлковъ бросились въ штыки и японцы отхлынули.

Изъ 1502 штыковъ полка выбыло въ этомъ бою около 800 человѣкъ; изъ 27 офицеровъ, находившихся въ строю передъ началомъ боя, осталось послѣ боя въ строю только 5, въ томъ числѣ двое раненыхъ. Въ окопахъ было найдено много снаряженія и патроновъ японскихъ солдатъ, а въ сумкѣ одного японскаго офицера карта...—псковской губерніи.

КЪ ВОИНѢ.

Письмо офицера съ Дальняго Востока.

Одинъ изъ служащихъ въ гор. Кѣльцахъ получилъ на дняхъ отъ своего брата, недавно отправившагося на Дальній Востокъ, штабсъ-капитана Елецкаго полка, письмо слѣдующаго содержанія:

„Я прибылъ въ полкъ 8 октября и сразу попалъ въ бой, такъ какъ нашъ полкъ находился въ это время на позиціи. Въ бою мы были два дня, а вообще полкъ не сходилъ съ позицій съ 26 сентября; мы сидѣли въ окопахъ въ 1,200 шагахъ отъ японцевъ и стрѣляли по нимъ, такъ какъ аттаку велъ Сѣвскій полкъ, нашъ же Елецкій удерживалъ лишь японцевъ отъ перехода въ наступленіе. Убыль въ полкахъ громадная; въ нашемъ, напр., полку, съ приходомъ его на войну, было 4,200 человѣкъ, до послѣднихъ боевъ, т. е. до 26 сентября, осталось лишь 1,600, а первый разъ полкъ вступилъ въ бой 4 іюля, въ настоящее же время осталось всего лишь не болѣе 700 человѣкъ. У меня въ ротѣ по списку состоитъ 220 человѣкъ, на лицо-же только 34 человѣка. Убитыхъ мало, но зато раненыхъ масса. Стоимъ мы теперь по квартирамъ въ китайскихъ фанзахъ, солдаты-же живутъ въ землянкахъ; стоитъ чудная погода, по всей линіи тишина, и лишь на участкѣ сосѣдняго съ правой стороны 17 корпуса ежедневно слышится орудійная пальба. Японцы во время боя такъ усердно забрасываютъ все пространство впереди ихъ снарядами, что изъ такого ада только какимъ то чудомъ люди выходятъ цѣлы и невредимы. Пули не производятъ никакого моральнаго дѣйствія, а хуже всего это лиддитныя бомбы, которыя опять таки убиваютъ лишь тогда, когда упадутъ шагахъ въ 2—3. Мы стоимъ на главной мандаринской дорогѣ, но эта дорога одна лишь слава, что дорога, вообще въ Китаѣ нѣтъ никакихъ дорогъ.

Японцы въ настоящее время часто по одиночкѣ перебѣгаютъ къ намъ, а вчера цѣлая команда съ унтеръ-офицеромъ явилась ночью на передовые посты 17 корпуса и сдалась, положивъ все снаряженіе и оружіе, причемъ заявили, что уже 7 дней ничего не ѣли. Въ бояхъ бываютъ разные эпизоды, какъ, напр., въ бою 8 октября Сѣвскій полкъ пошелъ въ аттаку и съ удивленіемъ увидѣлъ, что японцы стоятъ на мѣстѣ и не стрѣляютъ, а держатъ ружья у ноги, когда же наши солдаты подбѣжали къ нимъ шаговъ на 50, то тогда японцы, числомъ около 600, имѣя впереди 3 офицеровъ, взяли на караулъ. Увидя это, Сѣвскій полкъ остановился, и командиръ полка потребовалъ, чтобы японцы сдались, но японцы въ отвѣтъ стали примыкать штыки; тогда Сѣвцы нѣсколькими залпами разстрѣляли ихъ; оказалось, что у японцевъ не хватило патроновъ. Вообще въ патронахъ у нихъ оказывается большой недостатокъ".

Англичанка о Портъ-Артурѣ.

Случай доставилъ сотруднику «Русск. Пр.» возможность встрѣтиться съ англичанкой Ваткинсъ, только что прибывшей съ Дальняго Востока. М-съ Ваткинсъ до 15-го сентября находилась въ Портъ-Артурѣ.

На первый мой вопросъ о силахъ Портъ-Артура м-съ Ваткинсъ отвѣтила вполнѣ успокоительно.

— А много-ли тамъ больныхъ и раненыхъ?

— Хотя я ежедневно посѣщала лазареты, но, по совѣсти говоря, намъ, женщинамъ, почти нечего было дѣлать: рукъ помощи было болѣе, чѣмъ нужно. Одинъ періодъ времени госпитали были заняты если не исключительно, то преимущественно плѣнными японцами: русскихъ было мало.

— Въ какомъ состояніи городъ?

— Много зданій разрушено, но я не помню случая, чтобы пострадали склады провіанта и боевыхъ снарядовъ....

— Кстати, что вы скажете о продовольственномъ положеніи?

— Запасы, повидимому, велики. Правда, я пріобрѣтала тамъ свѣжее мясо по довольно высокой цѣнѣ—80 коп. фунтъ, но солдаты охотно ѣдятъ довольно питательную конину и получаютъ, кромѣ нея консервы, въ которыхъ нѣтъ ни малѣйшаго недостатка.

— Иностранная пресса говоритъ о присутствіи въ Артурѣ большого процента психически больныхъ...

— Категорически отрицаю это; мнѣ извѣстны такіе случаи, но они единичные.

Населеніе совершенно привыкло къ осадѣ —къ грохоту пальбы и разрыву снарядовъ.

— Не пользуются ли японцы воздушными шарами?

— Какъ же. Однажды они, высмотрѣвъ съ воздухоплавательнаго шара расположеніе госпиталей, открыли по нимъ отчаянную канонаду; лежавшіе раненые японцы просили какъ нибудь дать знать, что японцы стрѣляютъ по своимъ. Въ общемъ, аэростаты оказываютъ осаждающимъ плохую услугу; го производится пальба по мнимо-опредѣленному мѣсту нахожденія эскадры, то мы любуемся (!) фейерверкомъ въ городѣ на мѣстѣ убранной предусмотрительнымъ распоряженіемъ Стесселя батареи, которую замѣтили съ шара японцы.

— Генералъ Стессель не обезпокоенъ ли переутомленіемъ людей?

— Да этого и нѣтъ, ибо генералъ устроилъ такъ, что послѣ каждыхъ трехъ сутокъ, проведенныхъ на позиціяхъ, каждый получаетъ продолжительный отдыхъ внѣ ихъ, то-есть, въ самомъ городѣ, и развлекается, какъ и всѣ.

Въ Артурѣ всѣ живутъ замѣчательно дружно; ссоръ и шумливыхъ сценъ тамъ не происходитъ. Всѣ покойны, бодры.

МѢСТНЫЙ ОТДѢЛЪ

— Памяти Георгія Конисскаго.

Въ дополненіе къ извѣщенію, помѣщенному уже въ «Мог. Губ. Вѣд.», считаемъ долгомъ сообщить, что для увѣковѣченія благодарной памяти къ трудамъ приснопамятнаго архіепископа Георгія Конискаго торжественное поминовеніе его будетъ ежегодно 26 ноября совершаться по всѣмъ монастырямъ и церквамъ епархіи о чемъ его преосвященствомъ предложено чрезъ консисторію духовенству епархіи.

Поминовеніе при гробѣ почившаго борца за православіе будетъ совершаться архіерейскимъ служеніемъ. Наканунѣ 26 ноября, т. е. 25 ноября, въ 6 часовъ вечера, въ семинарской церкви былъ архіерейскимъ служеніемъ совершенъ парастасъ *).

*) Въ г. Могилевѣ хранятся принадлежавшіе Георгію Конисскому: наперстный крестъ, посохъ и митра.

Молитва.

Тихо въ комнатѣ.—Лампадка
Освѣщаетъ ликъ святой.
Дѣти спятъ въ своихъ кроваткахъ,
Крѣпокъ сонъ ихъ молодой.
На колѣняхъ предъ иконой
Вся въ слезахъ бѣдняжка—мать:
На войну недавно мужа
Ей пришлося провожать.
И съ тѣхъ поръ все плачутъ очи,
День и ночь душа болитъ.
Можетъ быть, теперь онъ ночью
Въ полѣ раненый лежитъ.
Истекаетъ, можетъ, кровью!
„Боже! сжалься, пощади!
Безконечною любовью
Мужа въ битвахъ огради,
Укрѣпи его ты руку,
Дай побѣду надъ врагомъ,
И въ минуту тяжкой муки
Осѣни своимъ крыломъ.
Пусть погибнетъ врагъ лукавый,
Налетѣвшій невзначай.
Соверши же судъ свой правый
Боже! Дай побѣду, дай!
Дай вздохнуть легко, свободно,
Бѣднымъ женамъ, матерямъ
И родныхъ всѣхъ, невредимыхъ,
Ты верни скорѣе намъ.
О, когда бы, милосердный,
На врага Ты силу далъ,
Православный крестъ побѣдный
Тамъ высоко засіялъ,
Гдѣ съ крестомъ, на смерть готовый,
Пастырь цѣлый полкъ повелъ,
Гдѣ надъ павшими терновый,
Боже, Твой вѣнецъ расцвѣлъ.
Гдѣ безропотно, съ смиреньемъ
Осѣнясь святымъ крестомъ,
И съ надеждой, и съ терпѣньемъ
Русскій борется съ врагомъ.
Отголосокъ этой битвы
Мнѣ все сердце истерзалъ!
О когда-бъ мои молитвы,
Ты, мой Боже, услыхалъ!
И рыдая, къ изголовью
Приклонилась головой,
А въ окно сквозь занавѣску
Лучъ прокрался золотой.—
Заглянулъ въ лицо малюткамъ,
Мать любовно освѣтилъ
И съ воскресшимъ днемъ ей снова
Всѣ надежды воротилъ.

(Варш. Дн.) *А. Кашкарова.*

Отчетъ

о состояніи Могилевской женской гимназіи

за 1903—1904 учеб. годъ.

Высокоторжественный день рожденія Августѣйшей Покровительницы нашего Вѣдомства, по доброму примѣру предыдущихъ двухъ лѣтъ, мы и на этотъ разъ чествуемъ устройствомъ своего годичнаго акта—изложеніемъ предъ мѣстнымъ обществомъ достигнутыхъ въ теченіе истекшаго года успѣховъ заведенія и торжественнымъ признаніемъ въ лицѣ наиболѣе отличившихся выказанныхъ нашими ученицами трудолюбія и отличной нравственности.

Настоящимъ годичнымъ актомъ и предлагаемымъ отчетомъ мы заканчиваемъ сороковой годъ существованія нашей гимназіи, и было-бы естественно общему вниманію предложить очеркъ всего прошедшаго времени, если бы это не было сдѣлано два года назадъ на первомъ нашемъ годичномъ актѣ. Мысленно обозрѣвая закончившееся 40-лѣтіе, слѣдя за постепеннымъ въ теченіе протекшихъ 40 лѣтъ ростомъ гимназіи отъ скромныхъ размѣровъ помѣщенія, стоившаго 22 т. р., отъ ограниченнаго (50) количества учащихся и (19) служащихъ до настоящаго ея состоянія, идущаго на встрѣчу современнымъ потребностямъ, вдумываясь во все, за минувшія 40 лѣтъ совершившееся въ нашей гимназіи, останавливаясь на задачахъ образованія и воспитанія, предлежащихъ каждой школѣ, наконецъ разсматривая на глазахъ всѣхъ проходящую работу воспитательскаго и учительскаго персонала, мы не можемъ не сказать, какъ много уже сдѣлано гимназіей для выполненія этихъ задачъ и какъ много еще предстоитъ ей сдѣлать для достиженія желательнаго совершенства.

У каждаго дня свои заботы и каждый новый день и новый годъ выдвигаютъ новые вопросы, ставятъ предъ нами новыя и новыя задачи. Что бы ни было сдѣлано сегодня, завтра сдѣланное можетъ оказаться неполнымъ, требующимъ измѣненія, улучшенія и нельзя намъ останавливаться на полдорогѣ, довольствоваться сдѣланнымъ, успокаиваться на достигнутомъ. Таковъ принципъ жизни, движенія, и нигдѣ не опасно такъ забвеніе этого принципа, какъ въ нашемъ дѣлѣ, въ которомъ малѣйшая остановка или задержка, какъ въ сложномъ механизмѣ, отражаются самыми печальными послѣдствіями для ищущихъ совершенствованія, ожидающихъ руководства и наученія.

Въ какомъ состояніи застаетъ нашу гимназію этотъ послѣдній годъ перваго сорокалѣтняго періода ея существованія? что въ теченіе его гимназіей сдѣлано для дальнѣйшаго своего развитія? что вообще внесъ этотъ годъ въ жизнь заведенія и что оставляетъ въ наслѣдіе новымъ наступающимъ годамъ, послѣдующей дѣятельности заведенія, которому по самому его существу нельзя не желать только одного совершенствованія, развитія всѣхъ своихъ сторонъ, улучшенія ихъ, только одного движенія впередъ и впередъ?

Съ внѣшней стороны годъ этотъ прошелъ, какъ будто безъ всякихъ перемѣнъ, вносящихъ нѣчто новое, живое во всякое развивающееся дѣло, прошелъ какъ будто безъ тѣхъ существенныхъ перемѣнъ, которыя всегда свидѣтельствуютъ о глубокихъ измѣненіяхъ въ жизни и дѣятельности того или другого учрежденія; этотъ годъ отошелъ, какъ будто не обозначивъ ничѣмъ своего существованія. И въ самомъ дѣлѣ, на этотъ разъ мы не укажемъ ни значительныхъ перемѣнъ въ личномъ служебномъ персоналѣ, ни рѣзкихъ колебаній въ количествѣ ученицъ и %-хъ отношеній между ними, ни какихъ либо важныхъ общихъ по Вѣдомству или частныхъ по нашей гимназіи мѣропріятій, могущихъ дать новое направленіе разъ установленному порядку и заведенному дѣлу.

Личный составъ тотъ же и въ томъ же количествѣ какъ и раньше, онъ равенъ 52 лицамъ; учащихся, какъ и въ прошломъ отчетномъ году, 527, % отношенія остались почти тѣже: изъ общаго количества ученицъ было по происхожденію дочерей дворянъ и чиновниковъ 352 или 67,2%, духовныхъ 11 или 2%, купцовъ 60 или 11,8%, мѣщанъ 83 или 15%, прочихъ сословій 21 или 4%, по вѣроисповѣданію православныхъ 362 или 69,2% католичекъ 53 или 9,8%, лютеранокъ 9 или 1,6%, іудеекъ 103 или 19,4%... Цыфры говорятъ тоже, что мы видѣли и раньше: гимназія даетъ образованіе дочерямъ преимущественно служащаго класса, провославнымъ и % отношенія между группами остаются безъ замѣтныхъ колебаній въ теченіе по крайней мѣрѣ послѣднихъ десяти лѣтъ, тогда какъ въ самомъ началѣ и въ послѣдующее время до 1885 г. замѣчаемъ постепенно измѣняющіяся количественныя отношенія; по сословіямъ же видимъ, что цыфры дочерей мѣщанъ, купцовъ и крестьянъ, въ началѣ періода значительно возраставшія, въ послѣднія 20 лѣтъ не подвергаются рѣзкому колебанію и гимназія пріобрѣтаетъ устойчивость въ отношеніи количества учащихся и % нормъ, выходъ за предѣлы которыхъ означалъ бы снова неопредѣленность, неустойчивость, столь вредно отражающіяся на каждомъ дѣлѣ. Именно въ силу только опредѣленности, устойчивости и распредѣленіе по классамъ въ отчетномъ году наконецъ достигло нормальныхъ размѣровъ, не превышая установленнаго закономъ комплекта, и мы страдаемъ теперь не отъ переполненія классовъ, а вообще отъ переполненія гимназіи, которая является двойной, состоя изъ 14 классовъ и имѣя почти двойной составъ учащихся и учащихъ. Отношеніе по возрасту между ученицами одного и того же класса можно считать, по крайней мѣрѣ въ четырехъ низшихъ классахъ, достигшимъ нормальныхъ требованій, установленныхъ Высочайшимъ повелѣніемъ 18 ноября 1902 г., основанія котораго примѣнялись и раньше въ нашей гимназіи и требованія котораго нѣсколько стѣснительны развѣ въ отношеніи поступающихъ въ VII и VI классы, гдѣ возрастъ для каждаго класса ограничивается однимъ годомъ, почему было бы желательно расширеніе права конференціи, съ разрѣшенія г. Попечителя, дѣлать отступленія въ ту или другую сторону не свыше полугода въ случаяхъ очевидной болѣзненности, задержавшей подготовку, или значительнаго физическаго и умственнаго развитія. Въ отчетномъ году желающихъ поступить въ гимназію было 116 дѣвицъ, изъ нихъ экзаменовалось до вакацій 79, а послѣ вакацій 6; христіанокъ было 73 и евреекъ 32, принято первыхъ 59 и вторыхъ 24, слѣд. не поступило 14 христіанокъ по невыдержанію экз. и 8 евреекъ, за отсутствіемъ вакансій, и было отказано за превышеніемъ возраста 11. Открытіе гимназіи въ Оршѣ, первые удачные шаги ея не повліяли на уменьшеніе пріема, сократилось только количество желавшихъ поступить въ гимназію евреекъ, которыхъ въ предыдущемъ 1902—1903 учебномъ году было 80, а принято 27, а въ настоящемъ 32 и принято 24, а желавшихъ поступить было 163, болѣе почти на то количество евреекъ, которое отвлечено Оршанской гимназіей; въ нашу за отсутствіемъ вакансій поступить не могло—48. Въ теченіе отчетнаго года выбыло по разнымъ причинамъ и больше всего по случаю перехода въ другія гимназіи 40 и окончили курсъ 58; такимъ образомъ къ началу новаго учебнаго года составъ гимназіи равенъ 527 въ семи основныхъ и семи параллельныхъ классахъ, изъ коихъ только старшіе два имѣютъ неполный комплектъ ученицъ отъ 30 до 37.

Но отчетный годъ былъ первымъ, когда гимназія могла наконецъ послѣ 40 лѣтъ устроиться съ возможнымъ удобствомъ для учащихся; въ настоящее время имѣется для классовъ 14 обширныхъ комнатъ съ кубическимъ содержаніемъ въ 383 куб. саж. вмѣсто прежнихъ 200, не включая рекреаціонный залъ и коридоръ, кубическое содержаніе которыхъ равно 180 вмѣсто прежнихъ 104; такимъ образомъ на все количество учащихся, возросшее за послѣдніе три четыре года на 40 душъ, прибавилось 264 куб. саж. воздуха, не говоря уже объ улучшеніи системы вентиляціи, за правильнымъ дѣйствіемъ которой остается только внимательно слѣдить. Мѣстное общество должно быть обязано всегдашней признательностью Августѣйшей Покровительницѣ за щедрыя жертвы Вѣдомства на постройки, на улучшеніе и расширеніе гимназіи, которая состав-

[2]6 ноября, архіерейскимъ служеніемъ совершена была въ семинарской церкви литургія и панихида по архіепископѣ Георгіи Конисскомъ.

— Духовно-нравственое чтеніе. Вчера 26 ноября, въ 7 ч. вечера въ актовомъ семинарскомъ залѣ старшимъ преподавателемъ А. А. [Ди]рцовымъ было предложено чтеніе: «О [начал]ѣ христіанства въ Могилевскомъ краѣ».

— **Празднованіе памяти архіепископа Георгія Конисскаго.** Пастырь Евангелической лютеранской церкви въ Могилевѣ пишетъ намъ:

26-го ноября состоялось торжественное богослуженіе въ Могилевской Евангелическо-лютеранской церкви для чествованія памяти Могилевскаго покойнаго православнаго архіепископа Георгія Конисскаго, который сдѣлалъ очень много благодѣяній для Могилевской Ев.-лютеранской общины. Миръ его праху! Блаженны мертвые, умирающіе въ Господѣ. Они упокоятся отъ трудовъ своихъ, и дѣла ихъ идутъ вслѣдъ за ними (Откров. Іоан. 14, 13).»

— **Благодарность г. попечителя Виленскаго учебнаго округа.** Изъ напечатанныхъ ниже вѣдомостей о пропущенныхъ преподавателями среднихъ учебныхъ заведеній урокахъ за вторую половину 1903—1904 учебнаго года видно, что нижеслѣдующими преподавателями и преподавательницами въ теченіе означеннаго полугодія не пропущено ни одного урока, или пропущены которыми единственно по случаю исполненія ими при окружныхъ судахъ обязанностей присяжныхъ засѣдателей: 1) по гимназіямъ: Гомельской: директоромъ [...]скимъ, и. об. инспектора Глѣбовымъ, [...] Жудро, учит. закона евр. вѣры Скутельскимъ, преподав.: Купомъ, Рудневымъ, [...]емъ, Боборыкинымъ, Чикидовскимъ и [...]шевичемъ; Могилевской: директоромъ Свирѣлинымъ, и. об. инспектора [...], преподав.: Тыминскимъ, Липко, Фибихомъ и Матусевичемъ. По реальному училищу: Могилевскому: директоромъ Циклинскимъ, и. об. инспектора [...]ичемъ, преподав.: Евреиновымъ, Кленце, Вельсомъ и Почебутомъ. По женскимъ гимназіямъ: Гомельской: законоучит. свящ.: Жукъ, преподав.: Чикидовскимъ, Кюномъ, Лукашевичемъ и Боборыкинымъ, преподавательницами: Анастасьевою и Кунцевичъ; Оршанской: начальн. гимназіи Вышеславцевымъ, Масловымъ, учит. закона евр. вѣры Гибранкантомъ, преподавателемъ: Виноградовымъ и Букэ, преподавательницею Садковской.

За такое аккуратное отношеніе къ служебнымъ обязанностямъ г. попечитель Виленскаго учебнаго округа выражаетъ вышепоименованнымъ лицамъ искреннюю благодарность.

[...] какъ очевидно изъ предыдущаго, не [...] и неудобствомъ тотъ [...] жизни. 2 октября 1903 года, въ присутствіи г. Попечителя, вновь возведенная гимназія была освящена и въ ней на первое время размѣстились четыре класса, чайная и классъ р.-католическаго закона, а соединяющій два зданія коридоръ обращенъ въ раздѣвальную. И однако въ этомъ обширномъ зданіи, представляющемъ въ цѣломъ до 2 т. кубовъ, недостаетъ для полнаго удобства раздѣльныхъ помѣщеній для библіотеки, которая находится въ чайной, кабинетовъ физическаго и естественно-историческаго, устроенныхъ въ большомъ рекреаціонномъ коридорѣ; нѣтъ особыхъ классовъ для рисованія, рукодѣлія, нѣтъ, подобно институтамъ особыхъ музыкальныхъ комнатъ и [...] рояли находятся или въ классахъ, или рекреаціонныхъ помѣщеніяхъ, что представляетъ неудобства для занятій въ часы съ музыкой въ послѣобѣденные часы и въ праздничные дни. Съ особеннымъ удовольствіемъ должно отмѣтить неудавшееся предположеніе объ устройствѣ въ зданіи гимназіи проектированнаго пансіона; отсутствіе котораго въ женскомъ учебномъ заведеніи составляетъ существенный недочетъ въ дѣлѣ нравственнаго образованія дѣвицъ.

Все обширное зданіе гимназіи мы старались такъ распредѣлить, чтобы классныя помѣщенія или въ извѣстной постепенности по возрастамъ, чтобы отдѣленія одного и того же класса находились между собою въ возможно большомъ и тѣснѣйшемъ общеніи [...] при общей жизни, подъ руководствомъ параллельно дѣйствующихъ, а въ случаѣ надобности и взаимно помогающихъ въ этомъ одну другую замѣняющихъ классныхъ надзирательницъ.

Конечно, не въ цѣляхъ воспитательной [...] отъ другихъ, но въ [...] отъ отдѣленія параллельныхъ классовъ,

ВѢДОМОСТЬ

о числѣ уроковъ пропущенныхъ въ теченіе второй половины 1903—1904 учеб. года преподавателями мужской гимназіи и реальнаго училища и женской гимназіи Могил. губ.

Фамиліи преподавателей.	Сколько слѣдовало дать уроковъ въ истекшую половину.	Сколько уроковъ пропущено: По болѣзни	По уважительной причинѣ.	По случаю исполн. обяз. прис. засѣд. въ окруж. судахъ	% проп. урок. въ отнош. къ об. числу урок. этого полуг.
Гомельская гимназія.					
Кс. Маевскій	260	9	8	—	6,54
Блезе	161	27	2	—	18,01
Федоровъ	231	4	7	—	4,76
Адамантовъ	314	5	—	—	1,59
Максимовъ	338	5	—	—	1,47
Римъ	303	4	—	—	1,32
Шалонинъ	176	22	—	—	12,5

Примѣчаніе. Изъ числа пропущенныхъ преподавателями уроковъ были замѣщены: директоромъ—6, преподавателями—43 и помощниками классныхъ наставниковъ, подъ наблюденіемъ которыхъ ученики занимались приготовленіемъ уроковъ, и подъ руководствомъ Сороколѣтова—пѣніемъ 16; съ 28 уроковъ, преимущественно послѣднихъ, ученики были отпущены домой.

Могилевская гимназія.

Св. Думаревскій	240	—	10	—	4,17
Св. Якушевскій	60	—	19	—	31,67
Кс. Гедройцъ	185	—	26	—	13,59
Паст. Мачуланъ	30	—	3	—	10
Козловскій	390	—	5	41	12,06
Стосуй	255	—	166	—	65,09
Хруцевичъ	360	—	7	—	1,67
Кирьяковъ	345	—	6	22	8,12
Созоновъ	427	—	27	—	6,37
Энде	240	—	63	—	26,25
Апашнянскій	315	—	32	19	16,19
Жотиковъ	195	—	6	12	9,23
Якринъ	186	—	14	—	7,53
Вельсъ	9	—	4	—	4,44
Жукевичъ-Стоша	195	—	44	—	22,50

Примѣчаніе. Изъ числа пропущенныхъ преподавателями уроковъ были замѣщены: директоромъ Свирѣлинымъ—4, и. об. инспектора Бунаковымъ—8, преподавателями: Тыминскимъ—3, Липко—5, Кирьяковымъ—5, Жотиковымъ—1, Матусевичемъ—8, помощниками классныхъ наставниковъ: Картажевымъ—10, помощникомъ класс. настав. Фидровымъ—13, помощ. класс. настав. Барановичемъ—2. Материалъ для уроковъ, занятыхъ помощниками классныхъ наставниковъ, указанъ былъ преподавателями. Уроки преподавателя Стосуя (166 уроковъ) были, по постановленію педагогическаго совѣта, распредѣлены между слѣдующими преподавателями: и. об. инспектора Бунаковымъ, Тыминскимъ и Липко. На 116 уроковъ ученики занимались приготовленіемъ слѣдующихъ уроковъ подъ наблюденіемъ классныхъ наставниковъ, а отъ остальныхъ 185 уроковъ ученики были освобождены и отпущены домой.

[...] въ этомъ обособленіи ихъ какъ-бы въ отдѣльныя группы да позволено будетъ намъ видѣть первый шагъ къ индивидуализаціи дѣтей путемъ установленія интересовъ класса, возраста, пробужденія въ нихъ понятія о собственной личности и отдѣльности, какъ и общности путемъ большаго развитія дружбы и прочныхъ связей, основанныхъ не на взаимныхъ только симпатіяхъ, склонностяхъ, но и на солидарности интересовъ, достоинствѣ и чести класса, т. е. тѣхъ сторонъ, которыя пока безсознательно проявляются сами въ единичныхъ, но тѣмъ болѣе драгоцѣнныхъ случаяхъ, и которыя стоитъ отмѣтить для характеристики дѣтей и заведенія, для уразумѣнія того матеріала, которому заведеніе должно дать опредѣленную, наиболѣе совершенную и цѣлесообразную форму. Въ школьномъ дѣлѣ пробужденіе общаго интереса и развитіе индивидуальности, чувства общности и отдѣльности—какъ характеристическія черты новаго міра—представляетъ наиболѣе важную и наиболѣе трудную задачу, выполненіе которой подъ силу только всей дружно дѣйствующей и безраздѣльно преданной своимъ обязанностямъ корпораціи, располагающей всѣми средствами для достиженія одной опредѣленно поставленной и ясно сознанной цѣли. Приходя въ тѣсную связь между собою ученіе и воспитательное дѣло, усматривая въ наукѣ наиболѣе дѣйствительное средство воздѣйствія на умъ и сердце учащихся, конечною цѣль образованія, даваемаго нашей гимназіей, мы должны видѣть въ нравственномъ воспитаніи развивающагося человѣка, выработкѣ опредѣленныхъ и здравыхъ понятій, насколько это доступно средней школѣ, сообщеніи бодраго, возвышеннаго настроенія, въ постоянномъ, систематическомъ и настойчивомъ пробужденіи чувства индивидуальности, вѣры въ себя и въ дѣйствіе незримыхъ силъ, хранящихъ судьбу и жизнь каждаго.

(Продолженіе будетъ).

Могилевское реальное училище.

Св. Думаревскій	182	8	—	—	6,25
Кс. Годройцъ	159	13	—	—	8,50
Якринъ	110	7	—	—	6,36
Недоходовской	380	5	—	—	1,31
Кудрицкій	355	7	—	—	1,97
Аристарховъ	283	12	—	—	4,24
Евреиновъ	343	—	—	42	12,01
Плейеръ	313	4	—	—	1,27

Примѣчаніе. Изъ числа пропущенныхъ преподавателями уроковъ были замѣщены: директоромъ—4, и. об. инспектора—6, преподавателями: Аристарховымъ—14, Кленце 3, Кудрицкимъ—4, Плейеромъ—2, Евреиновымъ—2, Вельсомъ—1, помощниками классныхъ наставниковъ: Козловымъ—36 и Почебутомъ—19.

Гомельская женская гимназія.

Фонъ-Циглеръ	132	5	19	—	18,18
Св. Грицкевичъ	150	—	7	—	4,67
Кс. Ячейко	184	—	15	—	8,15
Скутельскій	177	1	—	—	0,57
Крестьянова	200	2	—	—	1
Водяницкій	220	17	3	—	9 09
Шалонинъ	168	22	—	—	13,10
Кра[illegible]инцова	296	8	—	—	2,70
Піоттухъ	296	4	4	—	2,70
Ѳедоровъ	184	—	5	2	3,80
Шохинъ	81	—	3	—	3,72
Блезе	63	13	—	—	20,63

Примѣчаніе. Изъ числа пропущенныхъ преподавателями и преподавательницами уроковъ были заняты классными надзирательницами: чтеніемъ, диктантомъ, рѣшеніемъ ариѳметическихъ задачъ и повтореніемъ уроковъ 68; отъ 62 уроковъ, преимущественно послѣднихъ, ученицы были отпущены домой.

Оршанская женская гимназія.

Синскій	43	2	4	—	13,95
Грушевскій	44	—	4	—	9,09
Виталь	29	—	3	—	10,34
Пархоменко	254	139	—	—	54;72
Слонимская	126	—	5	—	3,97
Юрьева	223	13	—	—	5,83
Гильтебрандтъ	307	12	45	—	18,57
Обревкова	56	4	6	—	17,86
Бурде	52	—	3	—	5,77

Примѣчаніе. Изъ 240 пропущенныхъ уроковъ были замѣщены: начальникомъ гимназіи—6, преподавателями и преподавательницами—35, классными надзирательницами—63; на 47 урокахъ ученицы исполняли письменныя работы или занимались чтеніемъ подъ наблюденіемъ классныхъ надзирательницъ, отъ 89 ур. ученицы были отпущены домой. Бывшая учительница Гильтебрандтъ кромѣ указаннаго выше количества уроковъ, пропущенныхъ ею за отчетное полугодіе, пропустила еще 55 ур., изъ нихъ 38 были замѣщены главною надзирательницей Е. Гильтебрандтъ, а остальные классными надзирательницами.

— **Свѣдѣнія** о составленныхъ протоколамъ приставомъ 3 части г. Могилева Попейко, по осмотру части въ санитарномъ отношеніи за время съ 16 по 25 ноября: на Хацкеля Следовкера, Абрама Шинкарева, Ирму Лыковеръ, Симху Гранатъ, Елизавету Бончъ-Богдановскую—за неопрятное содержаніе дворовъ, улицъ, ретирадовъ, помойныхъ и сорныхъ ямъ; на Цыру Сталкинъ, Симу Клугманъ, Риклю Каганъ, Мерясю Брауде, Сору Клугманъ, Ривку Бедзаникъ, Василія Сипакова, Ивана Антушевича—за неопрятное содержаніе мясныхъ лавокъ и неимѣніе передниковъ при продажѣ мяса и за убой лошадей во дворахъ; на Ицку Куськина, Пейсаха Гутмана, Шолома Хутмана, Лейбу Юродницкаго, Мовшу Балтера, Мовшу Клугмана, Вельку Шреера за обработку тушъ убитаго скота на бойнѣ въ грязныхъ прегрязныхъ одеждахъ; на Шмуйлу Айзенштатъ, Бейлю Генькину, Шендера-Изроиля Курковскаго, Бейлю Симхову Генькинъ, Хаима Германа за неопрятное содержаніе кожевенныхъ заводовъ и нарушеніе обязательнаго постановленія по конеубойству.

— **Грабежъ.** Въ ночь на 9 сего ноября неизвѣстными злоумышленниками совершено нападеніе на домъ мѣщанки Энты Исаевой Скоробогатой, живущей на конно-почтовой станціи Шумовка, Климов. уѣз., съ цѣлью грабежа. Единолично принятыми мѣрами урядника Ковалева совершившіе преступленіе открыты и оказались крестьянами с. Шумовки Никитою Королевымъ, Демьяномъ Филькинымъ, Ильею Кузьменковымъ и дер. Пожеги Михаиломъ Латухинымъ.

— **Сопротивленіе власти.** 3-го сего ноября въ деревнѣ Шестакахъ, Городищенской волости, жены призванныхъ изъ запаса нижнихъ чиновъ Наталья и Марья Даньковы съ односельными крестьянами Андреемъ и Федоромъ Кролями, Сидоромъ Кузьминымъ, Игнатьемъ и Юріемъ Федоровыми и Дарьею Федоровою, вооружившись ножами, съ угрозами причинить побои, воспрепятствовали полицейскому уряднику 4 участка, 1 стана Горецкаго уѣзда Желѣзовскому произвести розыски въ домѣ Даньковыхъ золотыхъ и серебряныхъ вещей на сумму 125 рублей, уворованныхъ 11 октября въ гор. Горкахъ, изъ лавки еврея Любинскаго, послѣ того, какъ урядникомъ въ незапертомъ сундукѣ Даньковыхъ былъ уже найденъ одинъ серебряный браслетъ, при этомъ причинены насилія присутствовавшимъ понятымъ, полицейскимъ сотскимъ, еврею и еврейкѣ, по указанію которыхъ производился розыскъ и затѣмъ толпа съ руганью гналась за удалявшимися полицейскимъ урядникомъ и присутствовавшими при обыскѣ лицами. Дѣло передано судебной власти.

Корреспонденція.

(Изъ газетъ).

Изъ Могилева «С.-З. Краю» пишутъ: По вѣритъ ли кто-либо, что у насъ въ губернскомъ городѣ нѣтъ порядочной булочной?

Есть у насъ много булочныхъ, дешевыхъ кондитерскихъ, спеціальныхъ бараночныхъ, но нѣтъ ни одной хорошей образцовой булочной, гдѣ пекутъ булки хорошо и чисто.

Еще недавно въ первой булочной города, гдѣ покупаетъ булки аристократія, прачешная, въ которой стираютъ необходимое для булочной бѣлье, помѣщалась рядомъ съ пекарней, пока полиція не запретила этого. Но и теперь не чище.

Самой большой булочной, по количеству издѣлій, считается у насъ, какъ во многихъ русскихъ городахъ, константинопольская булочная. Это сдѣлалось у насъ аксіомой. Нѣмецъ даетъ намъ пиво и колбасу, турокъ—булки. Но что это за турецкое наказаніе! Эта турецкая лѣнь, восточная нечистота, неряшливость, тупость и сонливость цѣликомъ перенесены изъ оттоманской столицы въ нашъ городъ. Но зато хитростью и разсудительностью Богъ не обидѣлъ азіатовъ. Въ погонѣ за наживой, они разсчитываютъ на большую продажу для народныхъ массъ, не обращая никакого вниманія на качество товара. Они открываютъ во всѣхъ частяхъ города отдѣленія, развозятъ по городу на большихъ колымагахъ булки, распространяя всюду грязь и нечистоту.

Въ одной бараночной я увидѣлъ въ 2 ч. ночи такую картину: у большого корыта съ тѣстомъ, помѣщеннаго въ грязномъ, сыромъ подвалѣ, стоитъ полунагая, полусонная, съ распущенными волосами дѣвица и мѣситъ что-то. У громадной печи стоитъ парень, у котораго потъ льется со лба, вынимаетъ съ печи баранки, перебрасывая, чѣмъ попало и куда попало, съ другой дѣвицей, возящейся около котла съ горячей водой для варки баранокъ. На палатяхъ лежатъ три фактора ближайшихъ гостиницъ, двѣ ночныя бабочки, два-три босяка распиваютъ монопольку и играютъ въ карты. Тутъ же, въ этой самой комнатѣ, сидятъ на полу дѣти.

И неудивительно, если у насъ сплошь да рядомъ находятъ въ булкахъ запеченные окурки папиросъ, мышиные хвосты, мухъ, таракановъ и прочихъ насѣкомыхъ.

Была у насъ долгое время булочная Леона Щита, въ которой покупателями были люди съ разборчивымъ вкусомъ и всегда оставались довольными. Теперь эта булочная перешла къ какому-то Касперовичу, показывающему верхъ неумѣнія, недобросовѣстности и несоблюденія чистоты.

И городъ съ 50,000 населеніемъ ждетъ не дождется открытія у насъ хорошей булочной.

Надо прибавить, что почти всѣ наши булочныя быстро наживаютъ большія деньги. Недавніе мальчишки въ булочныхъ, они черезъ нѣсколько лѣтъ покупаютъ собственные дома и живутъ богато.

А все-таки булочной, отъ которой не пахло сахариномъ и маргариномъ, да не видно было бы мышиныхъ хвостиковъ,—и помину нѣтъ.

Повѣритъ ли кто?

По Россіи.

— Назначенный на постъ товарища министра внутреннихъ дѣлъ директоръ департамента окладныхъ сборовъ министерства финансковъ, д. с. с. Николай Николаевичъ Кутлеръ

происходитъ изъ дворянъ и родился въ 1864 году. По окончаніи въ 1885 году курса наукъ въ Императорскомъ московскомъ университетѣ по юридическому факультету со степенью кандидата назначенъ былъ исправляющимъ должность податнаго инспектора 15-го участка московской губерніи. Въ слѣдующемъ году Н. Н. перемѣщенъ былъ на таковую-же должность въ 9-й участокъ города Москвы. Въ 1889 году онъ занялъ должность исправляющаго должность ревизора по податной части и завѣдывающаго III отдѣленіемъ департамента окладныхъ сборовъ, а въ 1890 году утвержденъ былъ ревизоромъ. Затѣмъ спустя нѣсколько времени Н. Н. назначенъ былъ управляющимъ симбирской казенною палатою. Въ 1892 г. онъ уже состоялъ вице-директоромъ департамента окладныхъ сборовъ. Въ 1897 году ему была объявлена Высочайшая Его Императорскаго Величества благодарность за отличное исполненіе возложенныхъ на него обязанностей. Въ 1899 г. Н. Н. былъ Всемилостивѣйше назначенъ директоромъ того-же департамента, а въ 1904 г.—членомъ отъ министерства финансовъ въ общемъ присутствіи совѣта по дѣламъ мѣстнаго хозяйства, въ каковыхъ должностяхъ и находился до настоящаго высшаго назначенія. Н. Н. имѣетъ всѣ ордена до св. Станислава 1-й степени включительно.

20-го ноября, Н. Н. Кутлеръ, обходя всѣ отдѣленія департамента, прощался со служащими.

— Министерствомъ внутреннихъ дѣлъ вносится въ государственный совѣтъ представленіе о внесеніи въ неземскихъ губерніяхъ правительственныхъ агентовъ по взаимному отъ огня страхованію въ уѣздахъ подобно агентамъ, введеннымъ въ земскихъ губерніяхъ.

Процессъ въ Гомелѣ.

(Продолженіе *).

Продолженіе показаній свидѣтеля д-ра Залкинда. Гомельскіе евреи ни въ коемъ случаѣ не думали, что кишиневскій погромъ былъ результатомъ озлобленія христіанъ; населеніе хорошо знало почему былъ въ Кишиневѣ погромъ. Я вообще исключаю месть христіанами евреямъ. На вопросы того-же защ. Кальмановича свидѣтель говоритъ, что 29 августа и 1 сентября на мѣстѣ безпорядковъ онъ былъ не потому только, что его просилъ полиціймейстеръ уговорить толпу разойтись и просили евреи защищить ихъ, а вообще свидѣтель думаетъ, что обязанность каждаго интеллигентнаго человѣка быть въ такихъ случаяхъ на мѣстѣ погрома и всѣми силами стараться прекратить безпорядки. Свидѣтель состоитъ председателемъ еврейскаго благотворительнаго общества, а также представителемъ нѣсколькихъ еврейскихъ обществъ, почему евреи и обращались къ нему за помощью, какъ представителю гомельскаго еврейства и до безпорядковъ приходили къ нему за совѣтами. Послѣ 29 августа евреи, зная о нанесеніи смертельныхъ ранъ христіанину, увѣрены были, что масса христіанъ захочетъ отомстить имъ. Свидѣтель съ врачемъ Брукъ ѣздилъ къ полиціймейстеру и бесѣдовалъ съ нимъ о возможности погрома въ Гомелѣ, но полиціймейстеръ успокоилъ свидѣтеля, что имъ будутъ приняты всѣ мѣры къ предотвращенію безпорядковъ; 30 августа ходили тревожные слухи, что евреи убили семью Петроченко, говорили, что они же вырѣзали женскій монастырь и что была сходка въ урочищѣ; 31 августа слухи эти усилились и желѣзнодорожные рабочіе предупреждали своихъ близкихъ знакомыхъ евреевъ, что 1 сентября будетъ погромъ. Свидѣтель всѣхъ успокаивалъ; вечеромъ 31 августа вернулся въ Гомель Абхазкій полкъ съ маневровъ, раздались звуки полковой музыки и еврейское населеніе было обрадовано возвращеніемъ солдатъ, полагая въ нихъ свою защиту. Агентъ Высоцкій передалъ Амромину, что за 29 августа и за оскорбленіе помощ. начальника депо Котельникова рабочіе намѣрены отомстить евреямъ и что Котельниковъ сочувствуетъ погрому. Амроминъ передалъ все это свидѣтелю, который не нашелъ возможнымъ уѣхать и говорить объ этомъ съ Котельниковымъ, а отправился къ полиціймейстеру. Г. Раевскій подтвердилъ слухъ о возможныхъ безпорядкахъ и сказалъ, что 1 сентября, въ 12 час. дня, въ одну изъ близлежащихъ къ вокзалу лавочекъ зайдутъ человѣка два русскихъ рабочихъ, затѣютъ ссору съ продавцомъ и, когда поднимется шумъ, крикнутъ: «жиды бьютъ русскихъ» и это сейчасъ-же будетъ передано въ желѣзнодорожныя мастерскія, оттуда выйдутъ рабочіе и начнется погромъ еврейскихъ жилищъ. Полиціймейстеръ успокаивалъ свидѣтеля, что имъ будутъ приняты всѣ мѣры къ предупрежденію погрома, съ помощью возвратившагося въ Гомель изъ Бобруйска Абхазскаго полка. Особую интенсивность, проявленную евреями въ дракѣ съ русскими 29 августа, свидѣтель объясняетъ ужасающей фразой со стороны русскихъ: «бейте жидовъ»; эта фраза сдѣлала все—евреи не думали, что начинается дѣйствительно погромъ. Далѣе свидѣтель объясняетъ, что гомельская молодежъ говоритъ между собою всегда на русскомъ языкѣ, хотя нѣкоторые и безграмотно говорятъ, а все таки по русски. Евреи, когда появились войска на Замковой улицѣ, жаловались свидѣтелю, что солдаты ихъ окружили и не пускаютъ, а между тѣмъ русскіе безнаказанно громятъ ихъ имущество; евреи говорили: «пускай насъ не задерживаютъ, мы сами прекратимъ погромъ». На вопросы защитника Ратнера свидѣтель разсказываетъ, что въ Гомелѣ 60 процентовъ еврейскаго населенія, среди котораго преобладаетъ торговый и ремесленный классъ; торговля болѣе всего мелкая, а крупная на перечетъ. Въ благотворительныя общества за помощью обращаются исключительно ремесленники; вспомоществованіе получаютъ, напр., въ мѣсяцъ до 600 семействъ, а подъ праздниками до 800; есть и такія семьи, которыя стыдятся обращаться за помощью, но сами крайне нуждаются, такимъ семьямъ отдѣльно помогаютъ; есть также и лица, открыто собирающія подаянія. Послѣ кишиневскаго погрома замѣчается въ Гомелѣ усиленная эмиграція. Пострадало отъ погрома 1 сентября вся бѣднота—торговцы, живущіе на окраинахъ города, но разореніе бѣдняковъ, конечно отразилось убыточно и на крупныхъ фирмахъ, гдѣ мелкіе торговцы кредитовались. Далѣе свидѣтель говоритъ, что въ Гомелѣ болѣе развиты движенія ассимиляторскія, нежели движенія національизма; сіонизмъ развитъ слабо, а онъ очень важенъ при націоналистическомъ движеніи. Населеніе Гомеля скорѣе за ассимиляцію. Въ Гомелѣ существуетъ субботняя школа, устроенная по типу русской воскресной школы; въ ней проходится русская

грамота и все преподаваніе ведется на русскомъ языкѣ. Еврейскія благотворительныя учрежденія по уставу своему должны благотворительствовать только евреямъ, но на практикѣ въ Гомелѣ въ еврейской дешевой столовой 1/10 часть обѣдающихъ русскіе крестьяне и рабочіе, а въ чайной половина посѣтителей русскихъ. Въ главѣ еврейской больницы одно время стоялъ христіанинъ. Защ. Кальмановичъ. Послѣ 29 августа евреи радовались, что побѣдили русскихъ, хвастались этимъ? Свид. Нѣтъ, этого я не замѣчалъ, напротивъ того, видна боязливость евреевъ, а не хвастливость. Даже Румянцевская ул., вопреки субботнему обыкновенію, была пуста. Защ. Соколовъ. Вы слѣдователю все это разсказывали? Свид. Да, но онъ не записалъ моихъ словъ, хотя я и просилъ его объ этомъ; меня три раза распрашивали, но объ отдѣльныхъ лицахъ. Тов. прокур. Рыжовъ. Отчего-же вы не подали слѣдователю письменнаго заявленія и не жаловались на отказъ слѣдователя записать всѣ ваши показанія? Свид. Онъ сказалъ мнѣ, что я долженъ показывать только по дѣлу Генкина. Я надѣялся обойтись безъ жалобы и разсказать все на судѣ. Далѣе на вопросы обвинителя свидѣтель разсказываетъ, что 29 августа видѣлъ проѣзжавшихъ на извощикѣ раненыхъ крестьянъ, а евреямъ раненымъ, о которыхъ онъ упоминулъ раньше, свидѣтель непосредственно призванъ былъ оказать помощь. Въ столовой и чайной никогда столкновеній у евреевъ съ русскими не происходило; прислугѣ строго было приказано не стѣснять крестьянъ и допускать, напримѣръ, ихъ крошить сало свиное въ кашу и борщъ, что запрещается по еврейскому закону; крестьянъ въ этомъ не стѣсняли, хотя послѣ того посуда уничтожилась. Во время погрома 1 сентября пострадало 250 еврейскихъ домовъ, въ которыхъ помѣщалось 670 семействъ. Защитникъ Соколовъ проситъ занести въ протоколъ, что предсѣдатель 2 раза останавливалъ свидѣтеля и говорилъ ему, что онъ не долженъ передавать своихъ впечатлѣній, а только факты и что прокуроръ спросилъ свидѣтеля, почему онъ не жаловался на слѣдователя. Предводитель дворянства Савицкій (сосл. предст.) предлагаетъ вопросъ свидѣтелю Раевскому, дѣйствительно-ли онъ приглашалъ врача и другихъ лицъ евреевъ помочь ему успокоить толпу евреевъ 29 августа. Свидѣт. Раевскій подтверждаетъ это. Предвод. дворян. Савицкій. А 1 сентября вы приглашали русскую интеллигенцію помочь вамъ въ прекращеніи безпорядковъ? Свид. Раевскій. Нѣтъ я не видѣлъ никого на мѣстѣ погрома и потому никого не приглашалъ, кромѣ должностныхъ лицъ. Тов. прок. Коленко. Вы передавали врачу Залкинду, чтобы онъ уговорилъ разойтись толпу евреевъ, возбуждающе дѣйствующую на христіанъ? Свид. Раевскій. Возможно, что и передавалъ. Товар. прок. Коленко. Другихъ мотивовъ у васъ не было просить евреевъ разойтись? Свид. Раевскій. Не утверждаю этого. Предсѣдатель. Безъ содѣйствія Залкинда и другихъ лицъ вы не могли значить возстановить порядокъ? Свид. Раевскій. Нѣтъ могъ, но у меня не было войска въ то время и было мало полиціи, приглашенные-же мною для помощи люди пользовались среди еврейскаго населенія большимъ уваженіемъ и могли повліять на толпу. Тов. прок. Коленко. Что-же они дѣйствительно вамъ помогли? Свид. Да, общими силами порядокъ былъ установленъ. Свидѣтель Захаринъ (торговецъ). 29 августа услышалъ на базарѣ крики „погромъ, разбиваютъ лавки, убили женщину", поднялся шумъ и свидѣтель видѣлъ группу русскихъ, гнавшихся за евреями по направленію къ синагогѣ; свидѣтель заперъ лавку и побѣжалъ въ магазинъ Перлова, гдѣ также уже опускали желѣзныя шторы на окнахъ и дверяхъ; евреи на улицѣ въ это время стояли группами въ различныхъ мѣстахъ. Скоро группа русскихъ пробѣжала назадъ отъ синагоги къ пожарному двору. Свидѣтель вышелъ изъ магазина Перлова заднимъ ходомъ и пошелъ на Румянцовскую улицу, гдѣ увидѣлъ, какъ офицеръ Пенскій съ обнаженной шашкой гнался за евреями и кричалъ: «бей жидовъ», съ офицеромъ было нѣсколько человѣкъ солдатъ; свидѣтель видѣлъ, какъ отъ костела толпа русскихъ, человѣкъ 20, гналась за евреями и бросала въ нихъ камнями; городовой попросилъ свидѣтеля поѣхать къ полиціймейстеру и разсказать ему, что здѣсь дѣлается; свидѣтель исполнилъ просьбу городового и сейчасъ же уѣхалъ. На вопросъ тов. прок. Коленко Захаринъ заявилъ, что видѣлъ бѣжавшаго Пенскаго у дома Ловьянова, при этомъ кромѣ свидѣтеля у этого дома стоялъ самъ Ловьяновъ и другія лица; когда толпа окружила Пенскаго, Захаринъ не видѣлъ, такъ какъ въ то время уѣхалъ съ Румянцовской улицы къ полиціймейстеру. Товарищъ прокурора Рыжовъ. Г. Раевскій, вамъ никто не говорилъ, что Пенскій бѣжалъ по улицѣ съ обнаженной шашкой и кричалъ: «бей жидовъ»? Свидѣт. Раевскій. Этого не помню, а слышалъ вообще про какую-то исторію съ Пенскимъ. Тов. прок. Рыжовъ. Исторію вообще и мы слышали о немъ, а вотъ именно, что онъ гнался за евреями и кричалъ: «бей жидовъ»—этого вы не слышали? Свид. Раевскій. Нѣтъ, этого, кажется, мнѣ никто не говорилъ. По просьбѣ обвинителя оглашаются три показанія врача Залкинда, данныя имъ на предварительномъ слѣдствіи. Изъ прочитанныхъ показаній видно, что при допросѣ у судебнаго слѣдователя свидѣтель говорилъ о нанесеніи побоевъ Плоткину и о подсудимомъ Генкинѣ и закончилъ свои показанія заявленіемъ, что больше ничего показать не можетъ. Свид. Залкиндъ объясняетъ, что это заявленіе относилось къ обстоятельствамъ, касающимся подсудимаго Генкина. Предвод. дворян. Савицкій (сослов. представ.). Г. Раевскій, наканунѣ 1 сентября, кромѣ врача Залкинда, кому вы еще сообщили о предстоящемъ погромѣ? Свид. Раевскій. Совѣтнику губернскаго управленія Маковскому и, вѣроятно, являвшимся ко мнѣ мѣстнымъ купцамъ-евреямъ, а больше я никого не видалъ; хотѣлъ 31 августа вечеромъ передать о предстоящемъ погромѣ ротмистру Дудкину, но его не было въ городѣ; былъ я у него въ 7 час. утра 1-го сентября и опять не засталъ, а уже въ 8 час. онъ пріѣхалъ и я ему все разсказалъ.

(Продолженіе слѣдуетъ).

ТЕЛЕГРАММЫ

Россійскаго Телеграфнаго Агентства

Получены 26 ноябрявъ 4 ч. 10 м. дня.

МУКДЕНЪ. (Военная). 25 ноября. (Черезъ Берлинъ). По всѣмъ признакамъ становится все болѣе невѣроятнымъ, чтобы японцы намѣревались предпринять общее наступленіе.

ТОКІО. 25 ноября. (Рейтеръ). Главный штабъ сообщаетъ о весьма удовлетворительныхъ для японцевъ результатахъ при вчерашней бомбардировкѣ Артура орудіями крупнаго колибра.

ТОКІО. 25 ноября. (Черезъ Берлинъ). Японцы еще не завладѣли сѣверными фортами Артура. Въ здѣшнихъ военныхъ кругахъ не ожидаютъ скораго паденія крѣпости.

ПАРИЖЪ. 25 ноября. (черезъ Берлинъ). Устроенная въ редакціи Echo de Paris подписка въ пользу защитниковъ Артура достигла пятидесяти тысячъ франковъ.

ПАРИЖЪ. 25 ноября. (Гавасъ). Скончался отъ удушенія газомъ депутатъ Сиветонъ.

БѢЛГРАДЪ. 25 ноября. (соб. корр.). Вчера кабинетъ былъ составленъ и списокъ министровъ одобренъ королемъ. Въ послѣднюю минуту былъ поднятъ вопросъ о распущеніи скупщины; радикалы заявили, что считаютъ распущеніе необходимымъ, къ ихъ мнѣнію присоединились независимые. Груичъ вслѣдствіе этого отказался отъ составленія министерства. Король далъ это порученіе Пашичу; до сихъ поръ имъ однако еще ничего не сдѣлано.

ЧИФУ. 2 ноября. (Рейтеръ). Капитанъ пришедшаго изъ Ньючжуана пловучаго маяка сообщаетъ, что видѣлъ передъ Артуромъ четыре японскихъ броненосца, три крейсера, десять контръ-миноносцевъ, изъ чего заключилъ, что японская эскадра теперь находится тамъ въ полномъ составѣ.

ВАШИНГТОНЪ. 25 ноября. (Рейтеръ). Японія заявила, что принимаетъ приглашеніе правительства соединенныхъ Штатовъ принять участіе во второй конференціи о мирѣ въ Гаагѣ въ томъ случаѣ, если постановленія конференціи не затронутъ конфликта на Дальнемъ Востокѣ. Отвѣтъ былъ переданъ статсъ-секретарю Гею японскимъ повѣреннымъ въ дѣлахъ Хіоки.

ПЕТЕРБУРГЪ. Министръ внутреннихъ дѣлъ въ виду вреднаго направленія газеты „Сынъ Отечества" опредѣлилъ объявить второе предостереженіе.

Получены 26 ноября въ 6½ ч. веч.

ПЕТЕРБУРГЪ. (Военная). **Телеграммы генералъ-лейтенанта Сахарова въ Главный Штабъ, 1-я отъ 25 ноября.** Въ ночь на 25-е ноября донесеній о боевыхъ столкновеніяхъ не поступало. **2-я отъ 26 ноября.** Донесеній о боевыхъ столкновеніяхъ 25 ноября не поступало.

Получены 26 ноября въ 11 час. ночи.

(Военная). МОСКВА. 25 ноября. Подъ предсѣдательствомъ губернатора открывается комитетъ о земскихъ кассахъ мелкаго кредита.

ЛОНДОНЪ, 25 ноября. Корр. Рейтера при японской арміи у Артура сообщаетъ, что посѣтилъ холмъ въ 203 метра; ужасныя сцены, верхушка холма разрыта снарядами, склоны холма покрыты обломками, обрушившіяся траншеи засыпаны землею, въ одной части траншеи, длиною въ сто метровъ, насчитали 200 русскихъ убитыхъ и раненыхъ, трупы страшно изуродованы осколками гранатъ.

ШАНХАЙ. 26 ноября. (Рейтеръ). Увѣряютъ, что 25000 русскихъ, находившихся къ юго-западу отъ Мукдена, въ настоящее время занимаютъ позицію къ юго-востоку отъ города; полагаютъ, что русскіе намѣрены произвести наступленіе въ этомъ направленіи; сообщаютъ, что недавно «Аскольдъ» тайно погрузилъ уголь, руль его исправленъ; высказывается предположеніе, что судно произведетъ попытку тайно покинуть портъ и присоединится къ Балтійской эскадрѣ, когда послѣдняя прибудетъ въ Китайскія воды.

НИЖНІЙ-НОВГОРОДЪ. Въ статьѣ «Прибоя» о посылкѣ третьей эскадры встрѣчаютъ сочувствіе среди моряковъ, служащихъ на Волгѣ. Сегодня помѣщена въ мѣстной газетѣ статья, указывающая на отставныхъ моряковъ, готовыхъ пойти добровольцами и ожидающихъ только вызова.

КАЛУГА. Служащими Сызрано-Вяземской дороги на деньги, собранныя подпиской, открывается госпиталь для раненыхъ.

Получены 27 ноября въ 7 ч. утра.

ГЕЛЬСИНГФОРСЪ. 26 ноября состоялось торжественное открытіе сейма, начавшееся богослуженіемъ въ Николаевскомъ соборѣ. Изъ собора генералъ-губернаторъ и земскіе чины прослѣдовали въ Императорскій дворецъ. Въ тронномъ залѣ заняли мѣста четыре сословія, засимъ въ залъ вошелъ генералъ-губернаторъ, предшествуемый сенатомъ, сопровождаемый свитой. Ставъ у подножія трона, генералъ-губернаторъ прочелъ Высочайшую рѣчь, которая затѣмъ была прочитана въ финскомъ и шведскомъ переводѣ сенаторомъ Сальманомъ, послѣ сего ландмаршалъ и тальманъ просили генералъ-губернатора повергнуть къ стопамъ Его Величества вѣрноподданическія чувства. Отвѣтныя рѣчи сословій читали по русски, затѣмъ генералъ-губернаторъ прочиталъ списокъ Высочайшихъ предложеній, предъявленныхъ на обсужденіе сейма.

ЛОНДОНЪ. 25 ноября. (Рейтеръ). Корреспондентъ Рейтера при осадной арміи Ноги сообщаетъ, что 19 ноября, утромъ, русскіе разрѣшили японцамъ убрать убитыхъ и раненыхъ 13 ноября, затѣмъ 23 ноября русскіе просили позволенія убрать убитыхъ и раненыхъ 17 ноября, японцы согласились, но сегодня взяли обратно разрѣшенія. 17 ноября убитъ второй сынъ генерала Ноги; старшій сынъ убитъ при Наншанѣ; у генерала Ноги теперь нѣтъ дѣтей.

ЛОНДОНЪ. 16 ноября. Корреспондентъ Рейтера при японской арміи у Артура сообщаетъ: 13 ноября ночью японцы устроили траншеи для стрѣлковъ на парапетахъ двухъ фортовъ на Ерлунганѣ и Кикваншанѣ, но на другой день должны были отступить.

МИНСКЪ. 26 ноября. «Сѣверо-Западный Край» сообщаетъ: Витебское общество сельскаго хозяйства устраиваетъ въ Двинскѣ въ 1905 году раіонную выставку-ярмарку для губерній: Виленской, Минской, Витебской, Ковенской, Могилевской, Лифляндской, Курляндской и Псковской.

БЛАГОВѢЩЕНСКЪ. 26 ноября. Открыло дѣйствіе новое общество попеченія о начальномъ народномъ образованіи.—Городской думой возбуждается ходатайство о предоставленіи городу вагоновъ для доставки товаровъ изъ Москвы до Цицикара, откуда мѣстными купцами ведется доставка товаровъ въ область.

Получены 27 ноября въ 8 ч. утра.

ПЕТЕРБУРГЪ. (Военная). „Капитанъ 2 ранга Кладо помѣстилъ въ газетѣ „Новое Время" рядъ статей, въ которыхъ позволилъ себѣ дерзко обвинять морское вѣдомство, искажая при этомъ факты. За такой крупный дисциплинарный поступокъ предписываю подвергнуть капитана 2 ранга Кладо аресту съ содержаніемъ на гауптвахтѣ на 15 сутокъ. Подписалъ генералъ-адмиралъ Алексѣй".

—26 ноября состоялось торжество празднованія святаго великомученика Георгія Побѣдоносца; въ залахъ Зимняго Дворца состоялся Высочайшій выходъ, а затѣмъ церковный парадъ Георгіевскимъ кавалерамъ въ присутствіи Государя, Императрицы, Королевы Эллиновъ, Великихъ Князей и Княгинь. Послѣ парада участники приглашены были къ обѣду, во время котораго Его Величество изволилъ поднять чарку за Георгіевскихъ кавалеровъ, Великій князь Владиміръ Александровичъ пилъ за здоровье Государя.

— 26 ноября скончался знаменитый русскій ученый историкъ и публицистъ Александръ Николаевичъ Пыпинъ.

КАЗАНЬ. 26 ноября. Послѣ показанія полиціймейстера объ открытіи преступниковъ состоялась поѣздка въ монастырь въ присутствіи подсудимаго Захарова. Выясняется мѣсто, гдѣ онъ впервые увидѣлъ преступниковъ; показанія его расходятся съ показаніями полиціймейстера. Осматривается подвалъ, куда по показаніямъ Захарова онъ былъ брошенъ. Предсѣдатель и присяжные спускаются внутрь подвала. Вольманъ демонстрируетъ передъ присяжными, какимъ путемъ щипцами открыта желѣзная дверь храма. Осматривается дверь монастыря, стѣна прилегающая къ сосѣднему саду, осматривается внутренность храма. Изъ показаній полиціймейстера выясняется, что имъ были приняты всѣ мѣры къ отысканію иконъ. На основаніи данныхъ ему показаній подсудимыхъ и отсутствующей Евгеніи Кучеровой выясняется, что иконы были сожжены. Полиціймейстеръ сообщилъ будто-бы Чайкинъ говорилъ Максимову, что въ 1903 году совершилъ кражу въ соборѣ спасскаго монастыря, намѣревался вынуть мощи Св. Варсонофія, бросить ихъ къ дверямъ, но не выполнилъ намѣренія въ виду забытаго орудія. Полиціймейстеръ показываетъ, что Чайкинъ сознавался въ участіи во многихъ преступленіяхъ въ Нѣжинѣ принималъ участіе въ убійствѣ Гринберга, въ Рязани похитилъ ризу и икону Знаменія Божіей Матери. Полиціймейстеръ по собраннымъ свѣдѣніямъ аттестуетъ Захарова съ съ дурной стороны. Максимовъ показываетъ, что полиція его била, вынуждая показанія, тоже показываетъ Шиллингъ. Полиціймейстеръ заявляетъ, что за его службу полиція никакихъ истязаній не допускала. Кучерова заявляетъ, что ея мужъ свалилъ на нее свою вину.

ТЕАТРЪ и МУЗЫКА.

Голосъ съ галерки.

Въ прошлую пятницу труппа Малорусскихъ артистовъ подъ управленіемъ талантливаго артиста О. З. Суслова ставила извѣстную пьесу «Жыдівку Выхрестку» съ участіемъ Суслова и даровитой г. Зарницкой. Дѣло въ томъ, что по пятницамъ, отчасти и по субботамъ Могилевскій театръ, на галлереѣ теряетъ свой обыкновенный видъ.

Въ эти дни на галеркѣ практикуется, такъ называемое «кулачное право», или право сильныхъ надъ слабыми, занимаютъ мѣста съ бою. Вслѣдствіе этого часто происходятъ стычки и пререканія между самой публикой и полицейскими чинами, въ виду того, что публика вплотную занимаетъ всѣ проходы, которые должны быть свободными. Всего удобнѣе можно было наблюдать всю эту толкотню, шумъ, протесты по адресу театральной администраціи въ этотъ день во время постановки «Жыдівки», когда людей было, какъ говорится, биткомъ набито. Я лично тоже волей-не-волей участвовалъ въ этой толкотнѣ и сильно возмущался тѣмъ, когда какой то здоровенный молодецъ наложилъ на меня свою медвѣжью лапу: моя бѣдная спина, не будучи въ силахъ служить точкой опоры такому исполину, не выдержала: я умолялъ любезнаго сосѣда избавить меня отъ столь непосильнаго для меня труда; тогда меня попросили «не бунтовать». Но самое тяжелое для меня время—это было первое дѣйствіе, когда я потерялъ власть и счетъ своихъ рукъ и ногъ, такъ какъ онѣ были переплетены со множествомъ другихъ, и всѣ онѣ вмѣстѣ образовали одно неразрывное цѣлое, такъ что, если бы я попытался высвободить руку или ногу, то вѣроятно произошелъ бы цѣлый переполохъ. Нечего было дѣлать: пришлось мнѣ бѣдному покориться здѣшнимъ „порядкамъ" и протерпѣть до конца. Такова маленькая иллюстрація мѣстной галерки. Вполнѣ естественно, при такомъ сплоченіи народа, при такой шумной толкотнѣ и стукахъ рѣшительно нѣтъ возможности внимательно слѣдить за ходомъ пьесы и игрою. Кто же въ этомъ виноватъ? Обвинять полицію въ бездѣйствіи было бы клеветою и несправедливо, (наоборотъ, на галеркѣ она себя даетъ уже слишкомъ чувствовать), такъ какъ тогда бы ей приходилось для установленія порядка и тишины выпроваживать десятками людей, виновныхъ только потому, что не успѣли или не обладали достаточной для того силой, чтобы захватить себѣ мѣстечко, а потому они и должны быть козлами отпущенія за грѣхи кассы.

Не трудно догадатся, что вся причина—въ безграничномъ количествѣ билетовъ галлереи, выпускаемыхъ кассой.

На спектаклѣ «Жидівка», напримѣръ, число зрителей галлереи 1-го ряда дошло до 140, а мѣстъ всего есть—85 или 90. На галлереи—2-го ряда публики было до 100 человѣкъ, а мѣстъ—40.

Въ виду всего этого на мѣстной власти лежитъ обязанность, для предотвращенія подобныхъ безпорядковъ, впредь строго воспретить разъ на всегда продажу билетовъ галлереи больше имѣющихся нумерованныхъ мѣстъ (Могилевская управа была настолько предусмотрительна, что наравнѣ съ партеромъ она и нумеровала и галерку), и выпускать галлерейные билеты нумерованными, а то, кажется, и сама театральная администрація не знаетъ счета имъ.

Постоянный посѣтитель галерки Б. А. Ганелинъ.

Состоявшійся въ четвергъ бенефисъ высокодаровитой Евфросиніи Филипповны Зарницкой слѣдуетъ отмѣтить какъ далеко не заурядное явленіе въ нашей текущей жизни. Ни слякоть и дождь, ни даже удручающее положеніе, въ которомъ находились эти дни Могилевцы по случаю ухода на Дальній Востокъ дорогихъ намъ близкихъ и родныхъ, ничто не остановило нашу публику отъ рѣшенія явиться въ театръ, чтобы засвидѣтельствовать нашей любимицѣ свою искреннюю признательность за чудныя минуты, которыя великая художница заставляетъ Могилевцевъ переживать вотъ уже въ теченіе цѣлаго мѣсяца, и театръ былъ буквально переполненъ сверху до низу всѣми семьями мѣстнаго общества. Высокодаровитая бенефиціантка была восторженно привѣтствована большою корзинкою цвѣтовъ, а затѣмъ слѣдовали въ концѣ каждаго дѣйствія цѣнные подарки: золотые часы, медальонъ съ золотой цѣпочкой и большая золотая цѣпь съ зеркальцемъ. Цѣннѣе, однако, всѣхъ этихъ подарковъ, несомнѣнно былъ для артисти поднесенный ей отъ публики адресъ съ надписью „Ярко блеснувшему лучу чистаго искусства, освѣтившему Могиловскую сцену, высокодаровитой Евфросиньѣ Филипповнѣ Зарницкой отъ душевно признательныхъ Могилевцевъ". Адресъ покрытъ былъ сотнями подписей. Жаль только, что адресъ не съумѣли поднести какъ слѣдуетъ и прочитать вслухъ, такъ что немногіе знали о поднесеніи его вмѣстѣ съ подарками. Артистка была глубоко тронута всѣмъ этимъ.

Такова сила истиннаго дорованія. Спектакль затянулся, конечно, далеко за полночь, благодаря дивертисменту, въ которомъ особенно отличился хоръ и г. Манько.

Рипъ-Рипъ.

Публика выражаетъ справедливое желаніе видѣть повтореніе малороссійскою труппою Цыганскихъ пѣсенъ въ лицахъ.

Ред.

Анонимная писательница.

Читатели всѣ анонимны, т. к. трудно съ увѣренностью сказать: кому именно доведется читать вышедшій изъ типографской машины № газеты.

Для редакціи совершенно безразлично, кто читаетъ газету ибо она печатается во всеобщее свѣдѣніе.

Поэтому безразлично для редакціи: кто именно анонимные читатели или читательницы газеты.

Другое дѣло когда анонимная читательница становится анонимною писательницею.

Послѣднее время получается рядъ писемъ отъ какой то анонимной читательницы.

Всѣ эти письма носятъ характеръ не то упрековъ, не то доносовъ.

Въ послѣднемъ письмѣ анонимная писательница негодуетъ, что у насъ помѣщена была (въ № 107) телеграмма „Куропаткина военному министру", безъ подробнаго титула главнокомандующаго и называетъ редактора фамильярнымъ.

Во первыхъ телеграммы „Рос. Тел. Агентства" редакція печатаетъ полностью, не убавляя и не прибавляя своихъ словъ, а во вторыхъ, Куропаткина всѣ русскіе знаютъ по фамиліи, какъ знаютъ и помнятъ Суворова, Скобелева и др., но не удерживается въ народной памяти, что Суворовъ былъ генералъ-аншефъ, а Скобелевъ генералъ-адъютантъ.

Даже Царей всѣ называютъ только по имени, напр. Петръ I Екатерина II, Александръ III, не перечисляя подробныхъ титуловъ ихъ,—въ телеграфной же рѣчи даже принято писать сокращенно.

Мы извиняемся передъ читателями, что отнимаемъ у нихъ время, печатая всѣмъ понятное разъясненіе, но мы хотимъ объяснить анонимной писательницѣ всю неумѣстность ея жалобы.

Что же касается любопытства анонимной корреспондентки „не жидъ-ли редакторъ?", то считаю нужнымъ отвѣтить, хотя можетъ быть и огорчу этимъ анонимную писательницу, что всѣ мы и редакторъ и сама анонимная писательница, какъ учитъ насъ библія, происходимъ отъ жидовъ.

Николай Озеровъ.

Редакторъ **Н. Озеровъ.**

ОБЪЯВЛЕНІЯ.

ЗИМНІЙ ТЕАТРЪ.
товарищество русско-малорусскихъ артистовъ подъ распорядительствомъ О. З. СУСЛОВА
ЗАВТРА, 28-го НОЯБРЯ 1904 ГОДА
дано будетъ ДВА спектакля: ДНЕВНОЙ по значительно УМЕНЬШЕННЫМЪ ЦѢНАМЪ
пред. будетъ **НАТАЛКА ПОЛТАВКА.**
ВЕЧЕРНІЙ по обыкновеннымъ цѣнамъ, представлено будетъ 1) „МАЗЕПА"
2) „БУВАЛЬЩИНА".
Въ непродолжительномъ времени состоится БЕНЕФИСЪ артиста Л. Я. МАНЬКО.
№ 264. Отвѣтств. распор. и режиссеръ О. З. Сусловъ.

РОЯЛЬ 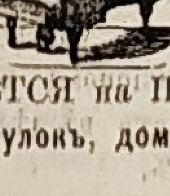 ПРОДАЕТСЯ
и ОТДАЕТСЯ на ПРОКАТЪ.
Бутомовъ переулокъ, домъ Ничипоренко.
№ 268. 3—1

ЗА СТОЛЪ
ЖЕЛАЮ ИМѢТЬ УРОКИ МУЗЫКИ
Спросить въ редакціи.
3—1

ЗУБОЛЕЧЕБНЫЙ КАБИНЕТЪ
М. Зандберга.
Леченіе, пломбированіе, удаленіе зубовъ, искуственные зубы. Совѣты по гигіенѣ зубовъ.
ПРІЕМЪ ЕЖЕДНЕВНО.
№ 208 *Могилевъ губ. домъ Бобовика.* 10—7

Настоящій номеръ отданъ на почту и разносчикамъ въ 1 часъ 40 мин. дня

Дозволено цензурою 26 ноября 1904 года. Губ. гор. Могилевъ, типографія Губерскаго правленія.

МОГИЛЕВСКІЯ ГУБЕРНСКІЯ ВѢДОМОСТИ.

Подписка принимается въ Могилевѣ—въ губернской типографіи, въ лавкѣ общества потребителей, въ книжныхъ магазинахъ Сыркина и Іоффе, въ табачныхъ магазинахъ де-Ноткина, I. Л. Шикъ, и въ парфюмерномъ магазинѣ Бергера. Розничная продажа производится тамъ же. Въ Гомелѣ подписка и розничная продажа «Мог. Губ. Вѣд.» производится въ кн. маг. Я. Г. Сыркина, в г. Быховѣ въ кн. маг. Левія Левина и въ другихъ городахъ въ книжныхъ магазинахъ.

За частныя объявленія, помѣщаемыя въ «Губ. Вѣд.» назначена плата отъ строки петита въ столбцѣ: за 1 разъ 10 к., за 2 раза 16 к., и за 3 раза 20 коп.

ЧАСТЬ НЕОФФИЦІАЛЬНАЯ,

ИЗДАНІЕ ВТОРОЕ.

Газета общественная и литературная.

Выходитъ по вторникамъ, четвергамъ и субботамъ.

свыше-же 3 разъ по 5 к. за каждый разъ и каждую строку петита въ столбцѣ а за объявленія передъ текстомъ плата удваивается.

УСЛОВІЯ ПОДПИСКИ: 1) На газету «Могилевскія Губернскія Вѣдомости» изданіе второе» цѣна 4 рубля въ годъ (для сельскихъ обществъ и начальныхъ сельскихъ училищъ 3 руб.), на полгода 2 руб. (для сельскихъ обществъ и начальныхъ сельскихъ училищъ 1 р. 50 к.) на три мѣсяца 1 р. 50 к.

2) На оффиціальное изданіе «Могилевскія Губернскія Вѣдомости» (1 разъ въ недѣлю) 3 рубля въ годъ.

3) На оба изданія вмѣстѣ 6 руб., на полгода 3 руб. на три мѣсяца 2 р.

По соглашенію Могилевскаго Губернатора съ Попечителемъ Виленскаго учебнаго округа и Епархіальнымъ Преосвященнымъ, второе изданіе «Мог. Губ. Вѣд.» допущено къ обращенію въ народныхъ читальняхъ и библіотекахъ Могилевской губ.

Всѣ телеграммы,

поступившія въ редакцію до десяти часовъ утра 30 ноября помѣщены въ настоящемъ номерѣ.

5-го и 6-го ДЕКАБРЯ 1904 ГОДА,

ВЪ ЗАЛѢ ОБЩЕСТВЕННАГО СОБРАНІЯ,

СЪ ЧАСУ ДО 6-ти ДНЯ, БУДЕТЪ УСТРОЕНЪ

БАЗАРЪ

РАЗЛИЧНЫХЪ ИЗЯЩНЫХЪ ВЕЩЕЙ

ПО ВЕСЬМА ДОСТУПНЫМЪ ЦѢНАМЪ

(НАЧИНАЯ ОТЪ ДВАДЦАТИ КОПѢЕКЪ)

НА БАЗАРѢ БУДУТЪ ПРОДАВАТЬСЯ

различныя дамскія рукодѣлія, дѣтскія игрушки, куклы, вазы, изящная почтовая бумага и др. вещи.

Сборъ съ базара поступитъ на усиленіе средствъ Могилевскаго женскаго благотворительнаго общества.

По примѣру прежнихъ лѣтъ, редакціею «Могилевскихъ Губ. Вѣдомостей» въ скоромъ времени изданъ будетъ

Календарь на 1905 годъ,

стѣнная таблица въ двѣ краски, съ расписаніями поѣздовъ желѣзныхъ дорогъ, пароходовъ, дилижансовъ, почтовыми правилами, извощичьей таксой и другими необходимыми справочными свѣдѣніями, а также съ объявленіями.

Лица и торговыя фирмы, желающія помѣстить въ календарѣ свои объявленія, благоволятъ обращаться въ редакцію.

Цѣна за объявленія въ календарѣ:

Объявленіе въ 30 газетныхъ строкъ, размѣромъ въ два столбца, 10 руб.; въ 1 столбецъ—5 руб.; 15 строкъ—3 руб. За помѣщеніе адреса взимается 1 рубль.

Календарь будетъ отпечатанъ въ количествѣ 3000 экземпляровъ и будетъ безплатно приложенъ къ № 1 «Губ. Вѣдом.» за 1905 годъ.

„ОТКРЫТОЕ ПИСЬМО"

Иллюстрированная хроника открытокъ.

Ежемѣсячный журналъ, издаваемый попечительнымъ Комитетомъ Общины Св. Евгеніи при любезномъ сотрудничествѣ русскихъ и иностранныхъ литераторовъ и художниковъ. Рисунки въ текстѣ и на отдѣльныхъ таблицахъ. Статьи по исторіи открытыхъ писемъ. Справочныя свѣдѣнія и составленіе коллекцій. Объявленія. Конкурсы. Приложенія: открытыя письма, которыя отдѣльно въ продажу не поступаютъ.

Подписная цѣна на годъ (съ приложеніями) безъ доставки въ С.-Петербургѣ—50 к.; съ пересылкою и доставкою въ Петербургѣ, др. городахъ Имперіи и за границу—1 рубль. Цѣна отдѣльнаго номера 10 коп.

Подписка и объявленія принимаются: въ конторѣ журнала, СПБ., Морская, 38, въ складахъ изданій Общины Св. Евгеніи, СПБ., Старорусская, 3, и въ Москвѣ, Б. Златоустинскій пер., д. Стахѣева; въ книжныхъ магазинахъ Т-ва М. О. Вольфъ, С.-Петербургъ, Москва, Варшава, и во всѣхъ желѣзнодорожныхъ кіоскахъ.

Редакція помѣщается: С.-Петербургъ, Морская, 38.

Редакторъ Ѳ. Г. Беренштамъ.

№ 1-й вышелъ въ свѣтъ и высылается за 10 коп. марку. № 2-й выйдетъ 20 Ноября. 3—2

Смольянская сельскохозяйственная школа

Вѣдомства Министер. Землед. и Государ. Имуществъ

имѣетъ окончившихъ курсъ учениковъ, могущихъ занять должности управляющихъ въ небольшихъ имѣніяхъ, а въ большихъ—помощниковъ управляющихъ, экономовъ, приказчиковъ, конторщиковъ и другихъ служащихъ по сельскому хозяйству. Желающіе приглашаютъ ихъ на службу съ жалованьемъ 180 руб. въ годъ при готовомъ содержаніи.

Адресъ: Смоляны, Управляющему. 5—5

№ 252.

СОДЕРЖАНІЕ:

Дѣйствія правительства.—Черноморскій флотъ.—А. В. Каульбарсъ—(къ рисунку).—Къ войнѣ.

Мѣстный отдѣлъ.—Фельетонъ.—Казаринцевича.

Протоколъ засѣданія Могилевскаго Губернскаго Комитета по призрѣнію семействъ нижнихъ чиновъ, призванныхъ на войну 13 ноября 1904 года.—Корреспонденціи.—По Россіи.—Среди газетъ.—Письмо въ редакцію.—Телеграммы Российск. Телеграф. Агентства.—Театръ и музыка.—Почтовый ящикъ.—Объявленія.

ДѢЙСТВІЯ ПРАВИТЕЛЬСТВА.

ВЫСОЧАЙШІЙ ПРИКАЗЪ.

По гражданскому вѣдомству,

отъ 20 ноября 1904 г. за № 86.

По вѣдомству Министерству Внутреннихъ Дѣлъ

Назначается помощникъ столоначальника хозяйственнаго департамента, тит. сов. Рахальскій—земскимъ начальникомъ 3 участка Сѣнненскаго уѣзда, Могилевской губерніи.

Черноморскій флотъ.

Въ послѣдніе дни Русская пресса подняла вопросъ о выходѣ Черноморскаго флота изъ Чернаго моря и о присоединеніи ея ко 2-ой Тихоокеанской эскадрѣ. Вопросъ этотъ подхватила и иностранная печать, при чемъ въ Англійской прессѣ по этому поводу раздаются протесты и даже угрозы по адресу Россіи, если-бы послѣдняя вздумала осуществить эту идею.

Между тѣмъ если спокойно и безпристрастно вникнуть въ настоящее дѣло, то совершенно естественно напрашивается на разрѣшеніе мысль: Почему, по какимъ божескимъ и человѣческимъ законамъ великая держава обречена на использованіе своимъ собственнымъ флотомъ, своимъ собственнымъ моремъ?

По справедливому замѣчанію публициста «Русскаго Листа», эти путы, это униженіе нашихъ достоинствъ, какъ націи, представляютъ собой единственный примѣръ въ исторіи. Замѣтьте: согласившись волей или неволей съ циркуляромъ канцлера князя Горчакова о томъ, что отнынѣ Россія рѣшила завести флотъ въ Черномъ морѣ, Европа тѣмъ самымъ согласилась и съ тѣмъ, что флотъ этотъ *будетъ плавать.*

Вѣдь не музейже морской техники мы, въ самомъ дѣлѣ, собирались заводить въ Черномъ морѣ, не спрашивали согласія Европы выстроить корабли и держать ихъ на привязи въ бухтахъ и гаваняхъ?

Замѣтьте еще: посредствомъ черноморскаго флота мы не воюемъ; онъ стоитъ «въ музеѣ», въ гаваняхъ Севастополя.

Но если судить по тѣмъ огромнымъ тратамъ, которыя несетъ наше казначейство на этотъ флотъ, по тому, что флотъ этотъ находится все время въ боевой готовности—является вопросъ: противъ кого и чего эти грозныя суда собраны и кого мы думаемъ разить? Единственный отвѣтъ—Турцію, такъ какъ больше тамъ, при закрытіи Дарданеллъ, разить некого.

Слѣдовательно, одна возможность такой угрозы является полнѣйшимъ нарушеніемъ парижскаго трактата, и строгіе блюстители его должны сами настоять, чтобы мы вывели свой флотъ изъ Чернаго моря; другого рѣшенія они принять не могутъ, ибо *согласились, что мы можемъ завести тамъ флотъ.*

Но если соблюдать трактаты, то за честь и совѣсть, вполнѣ, а не тогда только, когда это выгодно исполняющимъ: флотъ грозитъ Турціи,—это противорѣчитъ самому важному дипломатическому акту прошлаго столѣтія—парижскому трактаку, которымъ регулируется вся «международная» жизнь европейскихъ народовъ. Уводите этотъ флотъ и впредь не вводите. Конечно, такого рѣшенія гг. блюстители закона не постановятъ—оно *имъ невыгодно.*

Какую-же цѣну послѣ этого имѣютъ эти самые „блюстители и судьи"? Не есть-ли это лишняя иллюстрація народной поговорки: «Законъ, что дышло,—куда поворотилъ туда и вышло»?

Главное достоинство судей—ихъ нелицепріятность, исполненіе ими закона не соображаясь со своими выгодами.

Защитники „защищаютъ" Турцію:—заняли Кипръ, Египетъ, Красное море, турецкую часть Персидскаго залива и пр. Когда-же Франція, для рѣшенія своего коммерческаго спора съ Турціей, заняла одинъ изъ ея портовъ, грозя своей эскадрой самому существованію имперіи оттомановъ,—гдѣ были эти храбрые защитники? Гдѣ были эти защитники,—непрошенные и очень *дорогіе* для Турціи,—когда на нее напала Греція, когда отъ нея почти отошелъ Критъ, когда ее разоряютъ македонскіе и албанскіе четники и грозятъ совсѣмъ разорить и уничтожить?

Гдѣ были эти защитники, когда Германія, величіе которой создалось послѣ парижскаго трактата, порабощаетъ экономически Турцію?

Слѣдовательно, разъ такихъ защитниковъ на самомъ дѣлѣ не оказывается,—теряетъ всякій смыслъ и парижскій трактатъ; разъ же этотъ трактатъ фактически пересталъ существовать,—теряетъ силу и стѣсненіе, наложенное имъ на Россію.

А. В. Каульбарсъ.

(Къ рисунку).

Командующій 3-й Манчжурской арміей генералъ-отъ-кавалеріи баронъ А. В. КАУЛЬБАРСЪ.

Командующій третьею Манчжурской арміей баронъ А. В. Каульбарсъ получилъ образованіе въ Николаевскомъ кавалерійскомъ училищѣ и Николаевской Академіи Генеральнаго Штаба. Въ началѣ своей служебной карьеры онъ служилъ въ Туркестанѣ, причемъ, участвуя въ кампаніи 1871 г., онъ былъ раненъ и награжденъ орденомъ Св. Владиміра 4-й степени съ мечами. Затѣмъ онъ участвовалъ въ кампаніи 1873 года и награжденъ за храбрость золотымъ оружіемъ. Потомъ онъ участвовалъ въ Русско-Турецкой войнѣ.

Въ 1880 году баронъ А. В. Каульбарсъ былъ произведенъ въ генералъ-майоры и назначенъ командиромъ 1-й бригады 14 кавалерійской дивизіи. Затѣмъ онъ командовалъ 1-й бригадой 1-й кавалерійской дивизіи. Въ 1891 году онъ былъ назначенъ начальникомъ 15-й кавалерійской дивизіи, а въ 1897 году—командиромъ 2-го кавалерійскаго корпуса.

Съ открытіемъ военныхъ дѣйствій въ Китаѣ баронъ А. В. Каульбарсъ въ 1900 году былъ назначенъ командиромъ 2-го Сибирскаго армейскаго корпуса. За участіе въ дѣлахъ противъ Китайцевъ онъ получилъ орденъ. Св. Александра Невскаго съ мечами и чинъ генерала-отъ-кавалеріи.

Въ апрѣлѣ 1901 года баронъ Каульбарсъ былъ назначенъ помощникомъ командующаго войсками Одесскаго военнаго округа, а когда умеръ графъ Мусинъ-Пушкинъ, то онъ занялъ постъ командующаго войсками того же округа.

КЪ ВОИНѢ.

— *Осада Портъ-Артура* Въ среду ночью русскіе сдѣлали попытку вернуть Высокую гору. Объ этомъ изъ Токіо телеграфируютъ слѣдующее въ лондонскія газеты.

Русскіе сконцентрировали на Высокой горѣ страшный огонь, который поддерживали въ теченіе нѣсколькихъ часовъ, затѣмъ сильная колонна пошла на приступъ. Но Ноги сосредоточилъ въ свою очередь на Высокой горѣ большія силы, и русскіе были отбиты. Среди труповъ русскихъ, оставленныхъ при этомъ на склонахъ горы—много матросовъ. Японцы полагаютъ поэтому, что въ случаѣ выхода эскадры на судахъ не будетъ полнаго комплекта матросовъ.

Изъ Шанхая телеграфируютъ, будто бомбардировка судовъ, стоящихъ на рейдѣ. съ Высокой уже началась. Гарнизонъ будто бы, главнымъ образомъ, сосредоточился между Нанташаномъ и Ляотешаномъ, гдѣ ген Стессель думаетъ оказать послѣднее сопротивленіе.

— Какъ передаетъ «Кронштадтскій Вѣстникъ», вице-адмиралъ Бирилевъ сообщилъ что Его Величеству благоугодно было создать третью Тихоокеанскую эскадру, въ составъ которой войдутъ суда, имѣющія хорошее вооруженіе и вообще составляющія хорошую боевую силу.

— Японскій планъ дѣйствій противъ 2-й Тихоокеанской эскадры. Какъ сообщаетъ корреспондентъ «Standard»а, русское адмиралтейство получило цѣнныя свѣдѣнія о стратегическомъ планѣ японцевъ противъ 2-й Тихоокеанской эскадры. Эскадра адмирала Того должна вступить въ бой съ русской эскадрой, прежде чѣмъ эта послѣдняя достигнетъ Желтаго моря. Въ то же время адмиралъ Уріу съ летучимъ отрядомъ быстроходныхъ крейсеровъ долженъ броситься на угольщиковъ, отрѣзать ихъ отъ эскадры и потопить.

— Проживающіе въ Петербургѣ родители мичмана Н. А. Арбенева, находящагося въ Портъ-Артурѣ на броненосцѣ «Побѣда», получили телеграмму слѣдующаго содержанія: «Здоровъ, 2-го ноября, Арбеневъ».

— **О покупкѣ аргентинскихъ и чилійскихъ судовъ.** Корреспондентъ Standard'a» сообщаетъ изъ Петербурга, что американскій маклеръ по продажѣ судовъ, Карлъ Флинтъ, 16 ноября прибылъ въ Москву, откуда онъ 17 послѣдовалъ на Варшаву и чрезъ Софію въ Константинополь.

По слухамъ, онъ привезъ съ собой чекъ на банкирскій домъ Ротшильдовъ на сумму семь милліоновъ фунтовъ стерлинговъ. Эта сумма представляетъ изъ себя стоимость аргентинскихъ и чилійскихъ судовъ, которыя Россія намѣрена купить.

— *Третья эскадра.* Робертъ Гильяръ телеграфируетъ въ «Journal» изъ Петербурга:

Командиръ балтійскаго флота адмиралъ Бирилевъ получилъ приказъ сформировать 3-ю эскадру, которая была-бы готова къ отплытію въ апрѣлѣ.

«Въ судахъ,—говорилъ корреспонденту одинъ компетентный морякъ,—недостатка не будетъ. Вы можете даже написать, что эскадра будетъ готова раньше апрѣля».

— *Осада Портъ-Артура.* Изъ осадной японской арміи сообщаютъ, что при операціяхъ послѣднихъ дней большую услугу осадной артиллеріи оказалъ воздухоплавательный паркъ. Съ шаровъ постоянно исправляли направленіе огня противъ арсенала, который будто бы сильно пострадалъ.

По свѣдѣніямъ римскихъ военныхъ круговъ, японцы установили 50 тяжелыхъ орудій большого калибра на новыхъ позиціяхъ и бомбардируютъ городъ и доки. Ожидаютъ новаго штурма.

Римскимъ газетамъ телеграфируетъ изъ Токіо:

Русскіе плѣнные утверждаютъ, что генералъ Стессель получилъ приказъ изъ Петербурга отвергать всѣ предложенія о капитуляціи. Дѣлаются, будто бы, приготовленія къ тому, чтобы въ случаѣ нужды запереться въ фортахъ Ляотешана и Тигроваго полуострова; гражданское населеніе будетъ оставлено при этомъ въ городѣ на усмотрѣніе японцевъ. Въ послѣдніе дни въ Артурѣ частые пожары продолжаются цѣлыми сутками. Бомбардировка гавани, будто бы, очень успѣшна. Въ «Пересвѣтъ», будто бы, попало 15 снарядовъ, однако, броненосецъ не потерялъ способности двигаться.

Въ плѣну у японцевъ.

Японскія газеты «Нипонъ», «Зи-Зи» и «Нити-Нити» даютъ рядъ отрывочныхъ свѣдѣній, освѣщающихъ положеніе русскихъ плѣнныхъ въ Японіи, характеризующихъ ихъ жизнь, отношеніе къ нимъ японскаго правительства, общества, конвоя и т. п.

Вотъ точный переводъ нѣсколькихъ изъ этихъ сообщеній:

I.

Въ началѣ сентября среди русскихъ распространился слухъ, будто-бы въ срединѣ слѣдующаго мѣсяца произойдетъ обмѣнъ плѣнныхъ; и они получатъ возможность выѣхать на родину. Этотъ къ сожалѣнію, ложный слухъ радостно взволновалъ плѣнныхъ; при встрѣчѣ съ японцами они тревожно задавали большой для нихъ вопросъ—правда-ли это?

II.

Среди плѣнныхъ замѣчается интересъ къ японской прессѣ; правительство разрѣшило имъ покупку японскихъ газетъ. Особен-

При семъ № прилагается циркуляръ ТОРГОВАГО ДОМА А. БЕНДЕРЪ и СЫНОВЬЯ.

но систематически и жадно знакомиться, конечно, при помощи переводчика съ содержаніемъ японскихъ газетъ, напряжено ища въ нихъ симптомовъ приближенія конца войны, одинъ капитанъ, человѣкъ очень симпатичный и умный.

III.

Дружба между плѣнными и конвойными японцами съ каждымъ днемъ все усиливается: они часто, какъ друзья, подъ руку гуляютъ, объясняясь отчасти по-русски, отчасти по-японски, коверкая слова при этомъ до невѣроятности; когда же словъ не хватаетъ, прибѣгаютъ къ презабавному языку жестовъ и мимики.

VI.

— Зимой русскіе побѣдятъ,—говоритъ съ увѣренностью плѣнный русскій офицеръ —японскія побѣды не могутъ продолжаться во-первыхъ, потому, что кругобайкальская желѣзная дорога уже готова, и, слѣдовательно, Россія можетъ прислать такое количество войскъ, которое съ успѣхомъ будетъ дѣйствовать противъ японцевъ; а во-вторыхъ, русскіе болѣе привычны къ холоду, чѣмъ японцы.

Другой офицеръ говоритъ: «Хотя подъемъ духа въ японскихъ войскахъ очень великъ, и хотя возьмутъ Ляоянъ, Мукденъ, Артуръ и даже Владивостокъ, Россія никогда сама не предложитъ мира; поэтому, когда кончится война—сказать трудно; если японцы возьмутъ въ плѣнъ Куропаткина, тогда другое дѣло,—но это невозможно. Японія слишкомъ слаба, что-бы вынести тягость продолжительной войны.

V.

Русскіе плѣнные веселы, просты въ обращеніи и откровенны; иногда они даже поютъ и танцуютъ.

Плѣнные скоро привыкли пить «саке« (вино изъ риса, національный напитокъ въ Японіи, популяренъ какъ въ Россіи водка), нѣкоторые предпочитаютъ ее водкѣ. Японскія дамы обнаруживаютъ интересъ и участіе къ русскимъ плѣннымъ, ухаживаютъ за ними, часто, дарятъ имъ платки, фрукты, папиросы и т. п. Дамскій японскій національный костюмъ больше нравится русскимъ, чѣмъ мужской, потому что онъ мягче, красивѣе, и, конечно, пріятнѣе. Одна японка одолжила свой костюмъ русскому офицеру, онъ надѣлъ его, когда-же дама попросила свой костюмъ обратно, то офицеръ не захотѣлъ снять его, бѣгалъ вокругъ зала и танцевалъ, что вызвало веселый смѣхъ у присутствовавшихъ; въ концѣ-концовъ японская дама не только не кребовала обратно свой костюмъ, но подарила офицеру еще и ночной халатъ.

VI.

Среди плѣнныхъ выдѣляется своей глубокой религіозностью казначей крейсера «Рюрикъ» Владиміръ Ивановичъ Акимовъ, семидесятилѣтній старикъ: бросаясь въ воду, онъ взялъ съ собой икону и теперь часто—часто молится предъ ней, собирая вокругъ себя для общей молитвы много товарищей по плѣну.

VII.

Очень занятъ Симонъ Мехельсонъ, плѣнный морякъ съ крейсера «Рюрикъ». Окончивъ художественное училище онъ до службы во флотѣ усердно занимался у себя на родинѣ портретной живописью. Хорошо владѣя кистью онъ и здѣсь въ плѣну, получаетъ много заказовъ, которые съ успѣхомъ исполняетъ акварелью.

VIII.

Среди японцевъ очень много желающихъ учиться русскому языку; они ищутъ знакомства и общенія съ рускими. Правительство, идя на встрѣчу этой тенденціи жителей, недавно издало и опублуковало рядъ правилъ объ обученіи русскому языку въ Мацуямѣ, регулирующихъ отношенія японцевъ и русскихъ на этой почвѣ, опредѣляющихъ размѣръ гонорара и характеръ уроковъ.

IX.

Одинъ изъ плѣнныхъ, желая бѣжать пытался проломать стѣну, но во время былъ замѣченъ и задержанъ. Пять русскихъ плѣнныхъ, бѣжавшихъ и скрывшихся въ горахъ, чрезъ нѣсколько дней были найдены и возвращены въ баракъ обратно.

Одинъ изъ нихъ, капитанъ, Мелонскій, несъ съ собою письмо, написанное имъ по адресу генерала Мищенка; въ письмѣ этомъ капитанъ Мелонскій приводитъ слова, которыя сказалъ въ разговорѣ съ нимъ лично генералъ Куроки:

«Русскіе думаютъ, что японцы намѣрены все идти впередъ. Это большая ошибка: если японскія войска возьмутъ Ляоянъ и Портъ-Артуръ, то больше не пойдутъ впередъ. Начавъ наступленіе, русскіе, взявшіе Плевну жертвою десяти тысячъ человѣкъ, должны будутъ пожертвовать по крайней мѣрѣ въ десять разъ больше, чтобы взять обратно эти два укрѣпленія».

Въ концѣ письма онъ говоритъ, между прочимъ, что они въ плѣну страдаютъ отъ тоски и скуки, а потому очень желателенъ скорѣйшій обмѣнъ плѣнныхъ.

X.

Отношенія между плѣнными русскими и поляками очень обострены, даже враждебны; первые подозрѣваютъ послѣднихъ въ шпіонствѣ, и это подозрѣніе является причиной ихъ ненависти.

Замѣтивъ однажды дружбу нѣкоторыхъ русскихъ съ поляками, остальные русскіе полнымъ негодованія письмомъ требовали отъ нихъ прекращенія интимныхъ отношеній съ поляками угрожая разрывомъ.

XI.

Вновь прибывающіе плѣнные сильно страдаютъ отъ укусовъ комаровъ и жалуются, говоря, что ихъ нарочно, со злымъ умысломъ, привезли сюда на эту пытку: вѣдь не можетъ быть, чтобы по всей Японіи было такъ много этихъ кровопійцъ, инквизиторовъ. Съ теченіемъ времени русскіе привыкаютъ къ комарамъ, и этотъ бичъ, отравляющій имъ первое время ихъ существованіе, становится впослѣдствіи не страшенъ. Въ Японіи вездѣ много комаровъ, а потому жалобы и негодованіе русскихъ плѣнныхъ на японское правительство за то, что оно помѣстило ихъ въ «комариной» мѣстности,—неосновательны.

XII.

Число русскихъ плѣнныхъ въ Мацуямѣ въ настоящее время достигаетъ 1,360 человѣкъ, изъ нихъ 86 офицеровъ, 133 унтеръ-офицера и 25 человѣкъ изъ врачебнаго персонала. Много плѣнныхъ въ пути къ мѣсту ихъ временнаго жительства въ Мацуяма; много еще въ Манчжуріи; въ ожиданіи ихъ прибытія спѣшно строятъ для ихъ размѣщенія въ Мацуяма новые бараки.

(Вѣстн. Манчж. Арміи).

Изъ писемъ близкихъ.

Одинъ изъ жителей г. Быхова сообщаетъ намъ для напечатанія слѣдующее письмо, полученное имъ отъ офицера съ передовыхъ позицій Манчжурской арміи. 21 октября.

Дорогіе родители!

Мы, наконецъ, добрались до мѣста. Какъ телеграфирую Вамъ, я переведенъ въ (220 пѣхотный Епифанскій) полкъ и очень доволенъ этимъ. Полкъ только что смѣнился съ передовыхъ позицій и теперь пользуемся относительнымъ отдыхомъ и стоимъ по китайскимъ фанзамъ въ деревнѣ, изъ которой выселили китайцевъ. Тутъ не такъ плохо, какъ намъ представлялось въ Россіи. Живемъ, напримѣръ, теперь какъ дома. Только происходящая время отъ времени орудійная канонада напоминаетъ, что мы не дома. Сегодня, напр., по случаю рожденія ли микадо или почему-нибудь другому, японцы съ ночи начали попугивать и вотъ теперь я пишу подъ салюты орудій. Вообще здѣсь полное спокойствіе и увѣренность въ своихъ силахъ. Страху предъ японцами никакого, а они, повидимому, нервничаютъ и своей стрѣльбой, которая не приноситъ намъ никакого вреда, только себѣ успакаиваютъ. Сейчасъ оторвался, было, отъ письма ходилъ въ церковь. У насъ тоже есть церковь: три стѣны солдатъ, открытое небо впереди бивака и столъ съ походными иконами и церковными предметами, вмѣсто колокольнаго звона съ позицій раздаются выстрѣлы орудій. Нашъ полкъ, бывшій въ бояхъ 29 сентября и 7 октября до сего времени былъ въ окопахъ въ 1600 шагахъ отъ японскихъ окоповъ, какъ разъ на той линіи, на которой задержалъ японцевъ. Сейчасъ онъ смѣнился съ этихъ позицій и отошелъ въ резервъ и теперь мы устраиваемъ бивакъ болѣе или менѣе комфортабельно: солдаты окапываютъ палатки, а офицерство устраивается по фанзамъ въ китайской деревнѣ, около которой устраивается нашъ бивакъ. Словомъ, полку данъ относительный отдыхъ, только неизвѣстно, на долго-ли. Вотъ теперь мы ѣдемъ съ однимъ подполковникомъ въ Мукденъ за покупками, точь въ точь, какъ ты, ѣдешь въ Ляды. Всѣ впечатлѣнія отъ новой обстановки трудно передать. Не могу также сказать и о боевомъ расположеніи подробнѣе того, что Вы знаете изъ газетъ, такъ какъ этого нельзя разбалтывать. Правда, очень интересно видѣть все на самомъ дѣлѣ и я просто не успокаивался, пока за время мыканій вдоль позицій до своего полка не разсмотрѣлъ и не разузналъ всего положенія вещей. Скажу только общее заключеніе объ узнанномъ: вездѣ полное спокойствіе, какъ будто на маневрахъ мирнаго времени, но больше энергіи видно; повидимому, трудности должны быть большія, но нигдѣ утомленія не замѣчаешь и на себѣ его положительно не чувствуешь; наступившее сравнительно холодное время, въ особенности по ночамъ, нисколько не отражается на хорошемъ здоровьи войскъ, что нужно объяснить отчасти хорошимъ питаніемъ, а отчасти прекраснымъ здѣшнимъ климатомъ.

Вообще у насъ дома, въ Россіи, положеніе вещей здѣсь представляютъ въ несравненно худшемъ видѣ, чѣмъ оно есть на самомъ дѣлѣ.

МѢСТНЫЙ ОТДѢЛЪ

— **Панихида.** Въ субботу 27 сего ноября, въ 10 час. утра, въ каѳедральномъ соборѣ архіерейскимъ служеніемъ была совершена панихида по высокопреосвященнѣйшемъ архіепископѣ Владимирскомъ Сергіи, бывшемъ епископѣ Могилевскомъ 1886—1992 г.г., скончавшемся 20 сего ноября въ г. Владимірѣ.

— **Проектъ устава.** Изъ Петербурга присланъ исправленный проектъ устава общества взаимопомощи служащихъ и рабочихъ при фабрикѣ акціонернаго общества Днѣпровской бумагопрядильной и ткацкой мануфактуры въ м. Дубровнѣ.

— **Примѣрные уставы.** Главнымъ управленіемъ по дѣламъ мѣстнаго хозяйства составлены проекты примѣрныхъ уставовъ обществъ: взаимной помощи, ссудо-сберегательныхъ кассъ, взаимной помощи на случай смерти и вступленія въ бракъ (похоронныхъ и приданныхъ кассъ).

Вновь возникающія общества взаимопомощи, принимающія одинъ изъ примѣрныхъ уставовъ безъ измѣненій, разрѣшаются мѣстнымъ Начальникомъ губерніи безъ предварительнаго сношенія съ министерствомъ внутреннихъ дѣлъ.

Остается пожелать повсемѣстнаго развитія этихъ полезныхъ обществъ.

— **Новооткрытая школа.** Въ с. Худовцахъ Сѣнненскаго уѣзда 22 прошлаго октября состоялось открытіе и освященіе новой церковно-приходской одноклассной школы. Лѣсъ на Худовецкую школу отпущенъ на выгодныхъ условіяхъ изъ Велико-Княжескихъ имѣній.

— **Амбулаторія при монастырѣ.** При женскомъ Тупичевскомъ монастырѣ (близь г. Мстиславля) открыта амбулаторія для бѣдныхъ больныхъ и существуетъ уже третій годъ. Основана она настоятельницей монастыря игуменій Анатоліей. Какъ врачебные совѣты, такъ и медикаменты подаются въ ней безплатно. Больные принимаются ежедневно, кромѣ субботы. Нельзя не упомянуть о томъ, что съ мая мѣсяца с. г. мстиславскимъ городскимъ врачемъ Сазоновичемъ введено преподаваніе сестрамъ (6 сестеръ-послушницъ) анатоміи и физіологіи, а въ послѣдствіи предположено пройти курсъ болѣзней съ демонстраціями надъ больными что, въ свою очередь, можетъ создать изъ сестеръ-послушницъ опытныхъ сестеръ милосердія. Словомъ,—дѣло тупичевской амбулаторіи развивается. Главнымъ тормозомъ этому развитію послужитъ развѣ ограниченность денежныхъ средствъ. Но были бы добрые люди, симпатизирующіе этому доброму, говорящему за себя дѣлу, найдутся и средства.

— **Начало занятій.** Въ женскомъ епархіальномъ духовнаго вѣдомства училищѣ 2 декабря начинаются занятія послѣ временнаго прекращенія ихъ по случаю эпидеміи—скарлатины.

— **По поводу будущаго процесса о Могилевскихъ безпорядкахъ.** Грустные случаи буйства при призывѣ запасныхъ, происходившіе въ Могилевѣ и во многихъ городахъ Россіи, не были направлены исключительно противъ евреевъ, какъ это почему-то стараются доказать нѣкоторыя газеты.

„Сѣв.-Зап. Край“ пишетъ въ (№ 597), «много присяжныхъ повѣренныхъ изъ Петербурга, Москвы, Саратова и др. городовъ обратилось къ Могилевскому раввину съ предложеніемъ безвозмездно выступить въ предстоящемъ Могилевскомъ процессѣ».

Какъ намъ сообщилъ по этому поводу г. Могилевскій раввинъ, онъ получилъ всего одно письмо изъ г. Курска съ предложеніемъ отъ присяжнаго повѣреннаго г. Фабриканта, который предлагаетъ безплатную юридическую помощь гражданскимъ истцамъ или защитникамъ обвиняемыхъ, причемъ такія же услуги г. Фабрикантъ предложилъ и отъ имени своего товарища г. Анисимова.

— **Къ дѣламъ театра.** Въ Могилевскомъ городскомъ театрѣ можно наблюдать очень странное явленіе:—съ одной стороны чистое искусство, а съ другой—слишкомъ маркія стѣны. Если бы это обстоятельство не причиняло посѣтителямъ театра существеннаго вреда, то о немъ никто бы и не сталъ говорить, но въ томъ-то и бѣда, что это отличительное качество Могилевскаго театра перепортило уже массу костюмовъ, да и въ будущемъ времени имѣетъ принести не мало различныхъ непріятностей. У рѣдкаго посѣтителя театра можно видѣть чистый костюмъ, а большею же частью—у одного спина въ мѣлу, у другого—рукава и т. д. Почему городское управленіе, или кому то вѣдать надлежитъ, до сихъ поръ не обратитъ должнаго вниманія на это возмутительное безобразіе? Можетъ быть этимъ путемъ желаютъ узнать кто бываетъ въ театрѣ и кто нѣтъ, то нельзя не сознаться, что регистрація придумана оригинально, а главное съ большею пользою для Могилевскихъ портныхъ. Грошевая экономія влечетъ за собою всегда плохія послѣдствія: пачкающіяся стѣны городского театра могутъ въ концѣ-концовъ многихъ отучить посѣщать плохо побѣленный храмъ искусства.

Умеръ давно....

*(Окончаніе *).*

III.

Жгучая тоска закралась въ душу Павла Егорыча... И чѣмъ медленнѣе закрадывалась она, тѣмъ сильнѣе захватывала, сжимала душу...

Подъ впечатлѣніемъ этой удручающей тоски онъ расталея на одномъ изъ маленькихъ, глухихъ полустанковъ съ Григоріемъ Васильичемъ, долго смотрѣлъ и прислушивался, какъ таялъ во мракѣ его кургузый тарантасъ и какъ въ ночной тишинѣ изъ тьмы проѣзжей дороги доносились уханье по колеямъ и скрипучій шумъ его колесъ...

Съ тѣмъ же ощущеніемъ жгучей тоски старикъ задумчиво смотрѣлъ въ облеченную свитой и бѣлыми пятнами выдѣлявшуюся изъ темноты спину работника Онисима, и эта безмолвная широкая спина напоминала ему тѣ спины, что онъ видѣлъ на вокзалѣ при отправленіи воинскаго поѣзда. Тамъ люди волновались, пѣли пѣсни, кричали «ура», подогрѣвая въ себѣ чувства удали и злобы къ врагу, а здѣсь—мракъ и безмолвіе, какъ бы хранящіе какую затаенную думу...

Павелъ Егорычъ взглянулъ на небо. Гдѣ то въ глубинѣ облаковъ скрывалась луна, посылая свой блѣдный отблескъ на вторыя, легкія и прозрачныя, какъ кисель, быстро мчавшіяся облака. Ихъ причудливый видъ напоминалъ то боевую колесницу, окруженную воинами, то спутанную группу существъ, стремившихся съ сѣвера на югъ... И Павлу Егорычу казалось, что эти существа—тѣ же сѣрыя фигуры солдатъ и что стремятся они туда же, въ ту неизвѣстную, далекую, чужую страну, гдѣ теперь подъ грохотъ орудій и несмолкающую ружейную трескотню замираютъ жалобные вопли умирающихъ...

Темной, молчаливой громадой встала передъ нимъ его спящая усадьба, пустая, холодная...

Сегодня утромъ еще здѣсь билась жизнь: офицеры-товарищи провожали сына Сашу. Было напряженно-искусственно шумно, молодые люди пили шампанское, пѣли, дурачились... И Павелъ Егорычъ ушелъ тогда отъ нихъ; ему не хотѣлось стѣснять молодежь, и не по душѣ ему былъ характеръ проводовъ. Онъ хотѣлъ бы собрать ихъ всѣхъ около себя и сказать имъ... Нѣтъ, Павелъ Егорычъ не могъ бы имъ сказать то, что хотѣлъ, и хорошо, что такъ вышло, что не было рѣчи...

«Ну, слава Богу, прошли эти сумасшедшіе дни!»—сказалъ себѣ Павелъ Егорычъ, входя въ залу. Старуха Домна несла впереди свѣчу, и тѣнь ея отъ головного платка, повязаннаго рогульками, прыгала по потолку. Въ залѣ уже не было прежняго безпорядка: стулья чинно выстроились у стѣнъ, рояль, на которомъ съ утра до вечера молодежь барабанила цыганскіе романсы, цѣломудренно прикрылся сѣрымъ чехломъ.

Павелъ Егорычъ остановился въ раздумьи. Здѣсь 20 лѣтъ тому назадъ пятилѣтній Саша поскользнулся на паркетѣ, упалъ и ушибся. Сколько было слезъ, тревоги, бѣготни... Саша ходилъ съ повязкой на головѣ...

Какъ живо помнится это! Словно, было вчера... И резонансъ залы какъ бы звучитъ сдавленнымъ дѣтскимъ плачемъ...

— Въ кабинетѣ, батюшка-баринъ, все прибрано! И на атаманкѣ постлано!—шамкаетъ старуха, удивленная тѣмъ, что Павелъ Егорычъ остановился посреди залы.

— Да, да, я знаю! Ступай себѣ!

Павелъ Егорычъ открываетъ дверь кабинета, входитъ въ натопленную, пахнущую жилымъ комнату и закрываетъ дверь въ залу, пустую, холодную, полную тѣней прошлаго, нѣмыхъ, неясныхъ звуковъ ночи.

IV.

Проходили дни, мѣсяцы. Въ деревенскомъ своемъ одиночествѣ, какъ бы отрѣзанный отъ всего міра, Павелъ Егорычъ самъ себѣ казался тѣнью прошлаго.

Все нынѣшнее, живое и живущее ринулось куда-то впередъ и, охваченное интересами дня, жгучими, острыми интересами лютой войны, забыло, опрокинуло и затоптало все прошлое...

Павелъ Егорычъ въ своемъ пустомъ, покинутомъ домѣ считалъ себя одного человѣкомъ прошлаго и съ какою-то больною и нѣжною любовью отдавался своимъ воспоминаніямъ.

Но каждый разъ, когда Онисимъ приносилъ со станціи газету и Домна съ затаеннымъ, невысказаннымъ интересомъ къ тому, что пишутъ въ «вѣдомостяхъ», подавала печатный листъ барину, послѣдній съ легкой дрожью въ рукахъ бралъ его и съ нетерпѣливостью клалъ на столъ.

Читать или не читать? Читать о передвиженіяхъ такихъ-то дивизій и корпусовъ, о развѣдкахъ, сраженіяхъ, схваткахъ, о великомъ, геройскомъ сидѣньи въ Портъ-Артурѣ, о дѣйствіяхъ японцевъ и намѣреніи китайцевъ,—и вдругъ гдѣ-нибудь между строкъ петита въ спискѣ убитыхъ встрѣтить сына?..

Зачѣмъ читать, зачѣмъ лишній разъ бередить душевную рану, вызывать новую боль,—вѣдь Саша уже умеръ...

Тотъ, прежній, милый, маленькій Саша умеръ давно... И долго умиралъ, годами... Годами, по мѣрѣ того какъ росъ ребенокъ, становился старше, начинались холодъ и отчужденіе въ душѣ отца...

И когда юноша шестнадцати лѣтъ, не окончивъ гимназіи, пожелалъ поступить въ военное училище, отецъ холодно согласился,—Саша былъ уже ему чуждъ... Чуждъ потому, что взгляды юноши, его убѣжденія, желанія,—все шло вразрѣзъ со взглядами и убѣжденіями отца...

Кто былъ правъ, кто виноватъ?

Никто.

Можетъ-быть, правъ былъ сынъ, нашедшій въ войнѣ исходъ своему молодому чувству, той беззавѣтной, естественной удали, которая неразрывна съ понятіемъ молодости и молодой силы: можетъ-быть, правъ былъ и онъ, отецъ, желавшій видѣть своего сына беззавѣтнымъ и стойкимъ бойцомъ, вооруженнымъ не мечемъ, а знаніемъ, истиной и любовью къ человѣчеству, —оружіемъ, которымъ если не теперь, то въ будущемъ будетъ побѣжденъ весь міръ...

И Павелъ Егорычъ забывалъ о газетѣ...

Однажды, глубокой осенью, Павелъ Егорычъ гулялъ по замерзшимъ, глинистымъ дорожкамъ парка, между двухъ рядовъ оголенныхъ, печальныхъ деревьевъ. На западѣ въ багровыхъ, перистыхъ облакахъ догарало холодное, осеннее солнце...

Павелъ Егорычъ дошелъ до конца аллеи, гдѣ возвышалась громадная, сѣдая ель, вся покрытая сѣрымъ, похожимъ на войлокъ мохомъ, и сѣлъ на скамейку подъ ея могучими, далеко распростертыми вѣтвями.

Ему вспомнилось, какъ подъ этой самой елью маленькимъ Сашей найденъ былъ неоперившійся вороненокъ, какъ Саша сталъ воспитывать его и сколько было возни съ непривѣтливой, сердитой птицей.

Вороненокъ подросъ и улетѣлъ, и Саша, увидѣвъ какъ-то въ вѣтвяхъ ели ворона, вообразилъ, что это—тотъ самый вороненокъ.

Никто не думалъ опровергнуть легенду о воронѣ, каждый въ домѣ старался убѣдить себя, что это дѣйствительно Сашинъ выкормокъ, и объ этомъ случаѣ разсказывали въ примѣръ прирученности животныхъ.

Это тоже была одна изъ старыхъ, милыхъ исторій, можетъ-быть и не совсѣмъ правдивыхъ, при воспоминаніи однако о которыхъ такъ тепло становится на душѣ.

Павелъ Егорычъ сидѣлъ на скамейкѣ, весь отдавшись этимъ воспоминаніямъ.

Что-то вдругъ прошумѣло въ воздухѣ, вѣтви ели закачались, и на нихъ, тамъ въ вышинѣ, граничившей съ темнымъ и печальнымъ вечернимъ небомъ, опустилось что-то тяжелое.

Павелъ Егорычъ поднялъ голову, но не замѣтилъ ничего. Вѣтка перестала качаться, и ель стояла спокойная, тихая, торжественная, какъ на молитвѣ.

«Воронъ прилетѣлъ на ночлегъ!»—подумалъ Павелъ Егорычъ.

Было тихо. Сумерки сгущались. Аллея совсѣмъ потонула во мракѣ. На небѣ длинныя съ розоватыми краешками облака гасли и темнѣли.

Павелъ Егорычъ сидѣлъ и прислушивался.

И вотъ гдѣ-то тамъ, въ гущѣ вѣтвей изъ мрака послышался короткій, тихій звукъ, похожій на то, какъ-будто кто крякнулъ.

«Это онъ!—подумалъ Павелъ Егорычъ,—такой же одинокій какъ я... Вѣчно одинокій».

Кряхтѣнье не повторилось, и воронъ, очевидно, заснулъ. А можетъ-быть, не спалъ. Можетъ быть, встревоженное присутствіемъ человѣка чуткое ухо птицы прислушивалось къ малѣйшему звуку земли, какъ и человѣкъ, сидѣвшій внизу, съ какой-то странной тревогой въ сердцѣ ловилъ каждый звукъ сверху.

Казалось, будто человѣкъ и птица наблюдаютъ и подстерегаютъ другъ друга.

А ночь плыла тихая, безмолвная, и сѣдая, мрачная ель, посеребренная свѣтомъ луны, стояла какъ-будто на стражѣ.

V.

Скамейка подъ старой елью въ сухіе, погожіе дни сдѣлалась любимымъ мѣстопребываніемъ Павла Егорыча. Въ длинныхъ прогулкахъ своихъ, не спѣша, одходилъ онъ до конца аллеи, садился на скамью и сидѣлъ весь короткій осенній вечеръ, пока не тускнѣло небо и весь паркъ не охватывали сырыя сумерки.

Тогда, шурша по мокрому гравію дорожки, уходя длиная фигура старика медленно подвигалась обратно къ дому...

Только въ одномъ окнѣ кабинета пустыннаго и мрачнаго дома зажигался свѣтъ, и огненная точка его часто при шумѣ дождя и сердитомъ завываніи осенняго вѣтра одиноко свѣтила далеко за полночь.

Старикъ или читалъ книгу, или просматривалъ старыя, пожелтѣвшія письма, бормоча про себя, иногда жестикулируя. Въ минуты отдыха онъ откидывался на спинку кресла и на темномъ абажурѣ лампы останавливалъ долгій, задумчивый взглядъ.

Онъ весь жилъ въ мірѣ прошлаго, въ мірѣ грезъ, воображая себя прежнимъ, вызывалъ въ воображеніи образы и сцены минувшихъ лѣтъ, и иллюзіи доходнила до того, что старикъ поднимался иногда съ кресла и, пріотворивъ дверь, заглядывалъ въ пустое и темное пространство залы. Ему чудилось знакомые звуки рѣчи жены, давно умершей, дѣтей, разсѣявшихся по свѣту, и послѣдняго—любимаго Саши...

Ночью, когда всѣ звуки бываютъ такъ сильны, странны и обманчивы, старику казалось иногда, что дѣтскія рѣзвыя ножки пробѣгали по ковру кабинета и кто-то теплымъ дыханіемъ въ ухо шепталъ ему ласковыя слова...

То былъ обманъ, одинъ обманъ старческихъ ощущеній,—Прошлое не возвращалось, оно не возвращается никогда...

А вѣтеръ шумитъ такъ же, какъ и тогда, какъ шумѣлъ десятки и сотни лѣтъ тому назадъ и такъ же голыя, мокрыя вѣтви клена царапаются въ стекла окна, словно просятся бѣдныя, чтобы ихъ пустили въ свѣтъ и тепло...

Эта музыка непогодливаго осенняго вечера убаюкала Павла Егорыча, и легкая дрема начала овладѣвать имъ, какъ вдругъ со двора что-то съ простной силой ударило въ окно кабинета, и со звономъ посыпались стекла...

Въ ужасѣ вскочилъ Павелъ Егорычъ. Сильный порывъ вѣтра изъ разбитаго окна едва не задулъ лампы.

Отодвинувъ лампу въ безопасное мѣсто въ уголъ, Павелъ Егорычъ поспѣшно вышелъ изъ кабинета и черезъ кухню, гдѣ спала Домна, очутился на заднемъ крыльцѣ.

*) См. № 102 Мог. Губ. Вѣд.

ПРОТОКОЛЪ
засѣданія Могилевскаго Губернскаго Комитета по призрѣнію семействъ нижнихъ чиновъ, призванныхъ на войну.

13 ноября 1904 года.

Засѣданіе происходило подъ предсѣдательствомъ Г. Губернатора Н. М. Клингенберга и при участіи членовъ комитета: Вице-Губернатора М. В. Ладыженскаго, Управляющаго Казенною Палатою В. В. Вишнита, членовъ Губернской Земской Управы по дѣламъ земскаго хозяйства: Ю. Ю. Бехли, И. Г. Вербицкаго, А. А. Радкевича и А. А. Ренигольда, Непремѣннаго Члена Губернскаго Присутствія А. Л. Казеева, Непремѣннаго члена Губернскаго по Земскимъ и Городскимъ дѣламъ Присутствія К. О. Томашевича и Могилевскаго Городского Головы Г. Н. Гортынскаго. Кромѣ того, по приглашенію Начальника губерніи, въ засѣданіи принимали участіе: Помощница Попечительницы дѣтскихъ пріютовъ Е. И. Лекертъ, Директоръ Николаевскаго дѣтскаго пріюта Е. Р. Григоро-Шишко, членъ Могилевскаго Богоявленскаго Братства В. В. Добровольскій и за Предсѣдателя Общества пособія бѣднымъ евреямъ г. Могилева, Товарищъ Предсѣдателя Шмерлингъ.

По открытіи засѣданія Губернскому Комитету были доложены циркуляры Министерства Внутреннихъ Дѣлъ (25 февраля и 15 августа 1904 года № 3 и 23), разъясняющіе дѣйствующія узаконенія о призрѣніи семействъ нижнихъ чиновъ, призванныхъ на войну, а также былъ установленъ и порядокъ дѣйствій Губернскаго Комитета, и циркуляры Начальника губерніи на имя уѣздныхъ и городскихъ управъ, земскихъ начальниковъ, полицейскихъ и волостныхъ правленій (отъ 22 и 23 марта 1904 г. за № 17 и 18), о порядкѣ подачи и направленія заявленій объ оказаніи призрѣнія семействамъ воинскихъ чиновъ.

При докладѣ означенныхъ циркуляровъ Г. Губернаторъ довелъ до свѣдѣнія Комитета, что отъ Предсѣдателя состоящаго подъ покровительствомъ Государыни Императрицы Маріи Ѳеодоровны Попечительства о семействахъ воиновъ, призванныхъ на Дальній Востокъ, получена имъ для производства сбора пожертвованій на нужды Попечительства книжка, по которой Его Превосходительствомъ собрано до 2000 р. пожертвованныхъ разными лицами, съ условіемъ употребленія на мѣстныя нужды. По такимъ же книжкамъ производится въ губерніи сборъ пожертвованій Предводителями Дворянства и Городскими Головами.

Засимъ присутствовавшимъ въ засѣданіи членомъ Губернской Управы по дѣламъ земскаго хозяйства Ю. Ю. Бехли было доложено, что въ виду недавняго объявленія мобилизаціи въ губерніи, расходы со стороны земства на призрѣніе семействъ воинскихъ чиновъ были пока незначительны и потому земскія учрежденія Могилевской губерніи не могли еще имѣть въ этомъ дѣлѣ достаточнаго опыта.

Выслушавъ изложенное, Губернскій Комитетъ постановилъ:

1. Въ отношеніи пріема и направленія поступающихъ отъ семействъ воинскихъ чиновъ ходатайствъ о призрѣніи оставить, впредь до указаній опыта, порядокъ, преподанный въ циркулярѣ Г. Губернатора, отъ 23 марта 1904 года за № 18, рекомендовавъ подлежащимъ учрежденіямъ губерніи принять къ руководству при собираніи свѣдѣній о составѣ и имущественномъ положеніи семействъ форму опросныхъ листковъ, приложенныхъ къ циркуляру Министерства Внутреннихъ Дѣлъ за № 23.

2. Признать необходимымъ, чтобы для согласованія дѣятельности земскихъ и городскихъ учрежденій, а равно частныхъ благотворительныхъ обществъ по оказанію призрѣнія упомянутымъ семействамъ, Губернская Управа по дѣламъ земскаго хозяйства сообщала Губернатору чрезъ каждые 3 мѣсяца свѣдѣнія о положеніи даннаго дѣла въ губерніи, а въ случаѣ надобности входила съ представленіями о созваніи Губернскаго Комитета.

3. Признать соотвѣтственнымъ, чтобы пожертвованія, поступающія отъ жителей Могилевской губерніи по сборнымъ книжкамъ, высланнымъ названнымъ выше Попечительствомъ, употреблялись на мѣстныя нужды, о чемъ и возбудить предъ Попечительствомъ ходатайство.

4. Комитетомъ заслушано заявленіе присутствовавшей въ засѣданіи Помощницы Попечительницы дѣтскихъ пріютовъ Е. И. Лекертъ о томъ, что Губернское Попечительство дѣтскихъ пріютовъ, за неимѣніемъ въ своемъ распоряженіи собственныхъ средствъ для оказанія призрѣнія дѣтямъ нижнихъ чиновъ, признаетъ для себя возможнымъ, въ случаѣ надобности, принять на призрѣніе въ Николаевскій дѣтскій пріютъ въ г. Могилевѣ, сверхъ комплекта, 25 мальчиковъ и 10 дѣвочекъ, подъ условіемъ уплаты за каждаго мальчика или дѣвочку по 100 руб. въ годъ.

5. Заслушано заявленіе представителя Могилевскаго Богоявленскаго Братства В. В. Добровольскаго о томъ, что Братство можетъ отъ себя предоставить для нуждъ семействъ воинскихъ чиновъ безплатное помѣщеніе въ принадлежащемъ духовному вѣдомству зданіи въ г. Могилевѣ, приблизительно на 100 человѣкъ, и кромѣ того до 500 руб. въ годъ на отопленіе помѣщенія и другіе расходы по содержанію призрѣваемыхъ семействъ.

6. Комитетомъ постановлено: просить Могилевское женское благотворительное Общество, не признаетъ ли оно возможнымъ принять со своей стороны участіе въ дѣлѣ призрѣнія семействъ нижнихъ чиновъ, призванныхъ въ нынѣшнюю войну, и о рѣшеніи своемъ сообщить Г. Губернатору, съ обозначеніемъ, въ какомъ видѣ можетъ выразиться участіе Общества.

7. Постановлено просить также Общество пособія бѣднымъ евреямъ г. Могилева увѣдомить, въ какомъ видѣ можетъ оно оказать участіе въ этомъ дѣлѣ съ своей стороны.

Корреспонденція Мог. Губ. Вѣд.

(Отъ собственныхъ корреспондентовъ).

Мстиславль.

(Освѣщеніе въ ущербъ просвѣщенія). Нашъ почтенный корреспондентъ заявляетъ въ № 107 Мог. Губ. Вѣд., что въ нашемъ городѣ особенно интересно то, что ничего интереснаго нѣтъ,—т. е. предполагается въ отношеніи общественныхъ развлеченій.

Причина тому была весьма естественна. Въ октябрѣ, по случаю мобилизаціи въ нашей мѣстности, настроеніе городского общества и всего населенія зависѣло отъ тяжелыхъ впечатлѣній пережитаго;—также не отрадны извѣстія съ Дальняго Востока, гдѣ имѣются родные и друзья;—затѣмъ дурная погода, грязь и т. п., все это не располагаетъ къ веселью.

Теперь общество немного успокоилось и дышитъ какъ будто свободнѣе, по этому, какъ намъ извѣстно, лица, руководящія общественными развлеченіями, уже приступили къ устройству въ скоромъ времени спектакля съ благ. цѣлью.

Но кромѣ общественныхъ развлеченій, имѣются у насъ болѣе серьезные вопросы, которые и интересны и должны заинтересовать всѣхъ и каждаго.—Это тѣ вопросы, которые ежемѣсячно обсуждаются и рѣшаются нашей Городской Думою для блага города и его жителей.

Начатое засѣданіе Городской Думы 18-го ноября, продолжалось 19-го, вслѣдствіе иногда долгихъ утомляющихъ и къ дѣлу не относящихся разсужденій и пререканій, отнимающихъ вниманіе къ спокойному обсужденію и вѣрному рѣшенію вопросовъ,—къ тому вопросовъ, къ сожалѣнію невсегда поставленныхъ достаточно ясно и категорически, почему получаются отвѣты уклончивые или не опредѣленные.

И такъ 19-го ноября разсматривалась окончательно и утверждалась смѣта доходовъ и расходовъ г. Мстиславля на 1905 годъ при участіи 12 гласныхъ, городского головы и предсѣдателя уѣзд. земской управы, всего 14 голосовъ.

Не входя въ подробности удовлетворенія городскихъ нуждъ, въ тѣсной рамкѣ могущихъ поступать доходовъ,—коснусь только вопроса объ увеличеніи числа фонарей.

Были голоса за и противъ увеличенія свѣта, какъ водиться въ мѣстахъ, гдѣ въ отношеніи благоустройства города, свѣта вообще мало;—но когда уже было рѣшено прибавить 10 фонарей,—то естественно возникъ новый серьезный вопросъ,—если не увеличить смѣту доходовъ, то откуда взять деньги на эти фонари.

Для выхода изъ этого критическаго положенія, пришла кому то геніальная мысль: прекратить выдачу денегъ на содержаніе преподавателямъ иностранныхъ языковъ въ городскомъ училищѣ, такъ какъ ученіе языковъ въ городскомъ училищѣ, по мнѣнію лицъ несвѣдущихъ или малосвѣдущихъ въ этомъ дѣлѣ, или индеферентно относящихся къ нуждамъ горожанъ, было признано совершенно лишнимъ.

И не смотря на представленныя и доложенныя гласнымъ П. точныя справки отъ учителя инспектора городского училища, что въ текущемъ году обучаются языкамъ въ 3 классѣ, гдѣ только допускается преподаваніе новыхъ языковъ, изъ 61 ученика въ классѣ, 31 по французски и 26 по нѣмецки, съ полнымъ успѣхомъ, а эти результаты при необязательномъ ученіи языковъ, что преподаваніе ихъ, по предложенію Г. Попечителя Виленскаго Учебнаго Округа, Городской Думою въ своемъ засѣданіи 12 го декабря 1901 года признано единогласно полезнымъ и желательнымъ съ опредѣленіемъ суммы въ 425 руб. на содержаніе преподавателей въ годъ,—всетаки по большинству голосовъ, 8 противъ 6 гласныхъ, было постановлено: „въ виду безуспѣшности и малочисленности учащихся иностраннымъ языкамъ, (вопреки истинѣ) содержаніе преподавателей упразднить“.

И это! почти наканунѣ осуществленія давно ожидаемаго открытія гимназіи въ Мстиславлѣ. Почему лишать учениковъ, окончившихъ курсъ ученія, возможности перейти въ средне-учебныя заведенія, гдѣ нов. языки обязательны уже съ 1-го класса. За что, спрашивается, дѣлается постановленіемъ Думы, помимо учебнаго начальства, неосновательный упрекъ преподавателямъ, которые, видимо, добросовѣстно и старательно, съ полнымъ успѣхомъ, трудятся два года въ пользу учащихся.

Мы, смѣемъ надѣяться, что подобное постановленіе Думы, должно быть отмѣнено, такъ какъ гласные въ числѣ 6 противъ 8 голосовъ остались при особомъ мнѣніи.

Итакъ у насъ вышло, что для увеличенія освѣщенія въ городѣ, отцы покушались на средства, предназначенныя по смѣтѣ на просвѣщеніе дѣтей,

Да, развѣ это не интересно!?

(Изъ газетъ).

РЕВЕЛЬ, 22 ноября. Преподаватель мѣстной гимназіи Петръ Рабиновичъ сдѣлалъ въ русскомъ общественномъ собраніи публичное сообщеніе: «Въ тылу манжурской арміи», по личнымъ впечатлѣніямъ, вынесеннымъ изъ командировки на Дальній Востокъ въ качествѣ уполномоченнаго россійскаго общества Краснаго Креста. Сообщеніе, богато иллюстрированное свѣтовыми картинами, привлекло многочисленную публику, наградившую докладчика шумными аплодисментами. По окончаніи сообщенія были демонстрированы 30 видовъ Портъ-Артура. Появленіе на экранѣ портрета генералъ-адъютанта Стесселя вызвало бурный энтузіазмъ. Половина сбора поступаетъ въ распоряженіе генералъ-адъютанта Куропаткина для раздачи нижнимъ чинамъ къ праздникамъ Рождества. Другая половина – въ пользу лазарета, устраиваемаго въ Ревелѣ для раненыхъ. (Р. А.).

НОВОЧЕРКАССКЪ. (Ходатайство о введеніи земскихъ учрежденій). Изъ 8 окружныхъ избирательныхъ собраній отъ 5 были посланы князю П. Д. Святополкъ-Мирскому привѣтственныя телеграммы съ выраженіемъ пожеланія о скорѣйшемъ введеніи на Дону земскаго самоуправленія. Кромѣ ростовскаго, 1-го донского и черкасскаго собраній, съ привѣтствіемъ обратилось къ министру и хоперское. Въ донецкомъ избирательномъ собраніи предложеніе о посылкѣ телеграммы не было допущено къ обсужденію. Предсѣдатель, окружной предводитель дворянства С. Н. Грековъ, нашелъ, что выраженіе пожеланій о земской реформѣ не входитъ въ предѣлы компетенціи собранія, созывающагося съ исключительной цѣлью выбора мировыхъ судей. Изъ источниковъ, заслуживающихъ полнаго довѣрія, «Дон. Рѣчь» сообщаетъ, что министръ внутреннихъ дѣлъ былъ благодаренъ за привѣтствія, но въ отношеніи земской реформы сказалъ, что здѣсь роль его ограничена. Донская область находится въ вѣдомствѣ военнаго министерства, а потому иниціатива должна будетъ принадлежать военному министру. Въ случаѣ же, если вопросъ о реформѣ будетъ переданъ на заключеніе министерства внутреннихъ дѣлъ, а также при обсужденіи ея въ комитетѣ министровъ, князь П. Д. Святополкъ-Мирскій обѣщаетъ поддержку.

ПО РОССІИ.

Министерствомъ внутреннихъ дѣлъ утвержденъ уставъ комитета по организаціи отрядовъ «братьевъ милосердія во имя Христа». Находясь въ дѣйствующей арміи, отряды эти во главѣ со священникомъ и докторомъ, послѣ окончанія боя или во время перерыва его, будутъ тщательно осматривать всѣхъ оставшихся на полѣ битвы, оказывать первоначальную помощь раненымъ, эвакуировать ихъ въ ближайшіе госпитальные пункты, выслушивать и свято исполнять послѣднюю волю умирающихъ, помогать священнику при послѣднемъ напутствованіи и погребать убитыхъ. Кромѣ того, упомянутые отряды будутъ пресѣкать и въ значительной степени ослаблять неизбѣжное на войнѣ зло: ограбленіе труповъ мародерами и нерѣдко сопровождающее его добиваніе тяжело раненыхъ. Для увеличенія средствъ названнаго комитета въ настоящее время предпринято изданіе альбомовъ: «Русскій военный флотъ» и «Сокровища русской живописи».

— **Заказъ кустарямъ**. Лубенскій городской голова получилъ отъ кіевскаго интендантства телеграмму приблизительно слѣдующаго содержанія: „Требуется 42.000 паръ. Цѣны: товаръ продавца 5 р. 48 к.; казенный товаръ 1 р. 48 к. пара. Доставка малыми партіями; раздача кустарямъ“.

Закипѣла работа. Мѣстный сельскохозяйственный отдѣлъ, совмѣстно съ земской управой, изыскивали средства для оборотнаго капитала этого предпріятія. Городская управа, черезъ посредство ремесленнаго головы, составила списокъ кустарей, желающихъ исполнить этотъ заказъ. Въ Кіевъ снаряженъ былъ посланный, которому вручили 400 рублей, чтобы онъ, взявши товару на сто паръ, оставилъ эти деньги въ видѣ залога. Но, по словамъ „Полт. Вѣд.“, когда уполномоченный земства явился въ интендантство, то прежде всего на него напали частные подрядчики: „зачѣмъ вы дескать цѣну портите,—за пару сапогъ можно и должно взять на гривенникъ дороже“. Потомъ чиновники интендантства заявили ему, что казеннаго товару нѣтъ, что, если молъ угодно, берите заказъ на собственномъ товарѣ. Такой сюрпризъ, несомнѣнно, растраиваетъ дѣло. Уже одно составленіе артели, посредничество между семьюдесятью кустарями, живущими въ Лубнахъ и интендантствомъ, находящимся въ Кіевѣ, довольно таки хлопотливое дѣло. А принятіе заказа изъ собственнаго товара не только хлопотливо, но даже опасно. Кто можетъ поручиться что, учрежденіе не забракуетъ изъ-за качества товара одну-другую партію сапогъ, и тогда откуда взять средства на покрытіе убытковъ? Такимъ образомъ умерло при самомъ рожденіи еще одно наше благое намѣреніе.

Письмо въ редакцію.

Милостивый государь, г. редакторъ!

Расчитывая на вашу любезность, надѣюсь, что вы не откажете помѣстить нижеприлагаемое письмо въ вашей уважаемой газетѣ.

Альбинъ Станиславовичъ Соболевскій, капитанъ 162-го пѣх. Ахалцыхскаго полка, отъѣзжая на Дальній Востокъ, извиняется въ томъ, что за неимѣніемъ времени, не могъ лично посѣтить друзей и знакомыхъ, въ виду чего проситъ принять увѣреніе въ глубокомъ почтеніи, искренности и силѣ наилучшихъ благопожеланій имъ и ихъ семействамъ.

Капитанъ Соболевскій.

СРЕДИ ГАЗЕТЪ.

По поводу исполнившагося 40-лѣтія судебной реформы *Нов. Время* пишетъ:

Вопреки всѣмъ дурнымъ предсказаніямъ, на которыя такъ щедры были противники судебной реформы, ея осуществленіе дало Россіи правильный судъ, подняло уваженіе къ закону и вѣру въ его святость, т. е. въ святость Верховной воли, получающей свое выраженіе въ положительномъ законѣ.

Въ переживаемое нынѣ время броженія умовъ какъ нельзя болѣе кстати напомнить этотъ столь выразительный фактъ изъ нашего недавняго прошлаго. Въ сущности говоря, всѣ нынѣшнія рѣчи о реформахъ сводятся къ тому, чтобы условія дѣятельности административныхъ органовъ измѣнить приблизительно такъ, какъ реформой 20 ноября 1864 года измѣнены были условія судебной дѣятельности, и ради достиженія того же результата—обезпеченія законности дѣйствій администраціи, прекращенія и предупрежденія ея самовластія.

Законность въ администраціи—это, послѣ установленной законности въ судѣ, лишь необходимое завершеніе того государственнаго зданія, которому имя—правомѣрное государство.

С.-Пет. Вѣд.

«Идеалы», завѣщанные Россіи судебными уставами 20 ноября 1864 г., остались неизмѣнны.

Горячо любя свое отечество, мы въ столь знаменательный для «уставовъ» день невольно возносимся мыслью къ ихъ творцу, незабвенному Царю-Освободителю, и вспоминаемъ Его великихъ сотрудниковъ, принося имъ „сердечное русское спасибо“ за ихъ великое государственное и гражданское дѣло.

Дай Богъ, чтобы въ предстоящій пересмотръ „обновленныхъ судебныхъ уставовъ“ въ Государственномъ Совѣтѣ было обращено особое вниманіе и на устройство болѣе правильнаго отправленія правосудія среди нашихъ крестьянъ. Только тогда и только тогда основныя понятія о „правѣ“ и „идея законности“ проникнутъ въ народную массу.

Свѣтъ.

Современные люди, имѣющіе 40 лѣтъ отъ роду, выросли при новомъ судѣ, и если иногда и осуждаютъ его въ частностяхъ, то потому, что не испытали темноты и ужаса стараго суда.

За эти 40 лѣтъ жизнь указывала на необходимость измѣненій и дополненій судебныхъ уставовъ. Иногда на практикѣ оказывалось, что дополненія и измѣненія были не совсѣмъ удачны.

Но главные принципы уставовъ остались и останутся непоколебимыми.

Биржс. Вѣд.

Россія гордилась судебною реформою 1864 г. Задуманная почти одновременно съ благородною идеею освобожденія крестьянъ, она была необходимымъ спутникомъ великаго акта 19 февраля 1861 г. Крестьянская реформа уничтожила ужасное иго крѣпостничества, судебная реформа смела крѣпостную зависимость правосудія отъ произвола администраціи, отъ началъ сыска, отъ пережитковъ инквизиціоннаго суда и варварскихъ временъ.

Новый судъ сразу завоевалъ довѣріе общества. Русское общество стало бояться не суда, а закона,—бояться, прежде всего, въ смыслѣ—уважать, но также больше страшиться репрессіи закона, нашедшаго строгаго, неумолимаго блюстителя въ лицѣ новой и дѣйствительной судебной власти.

Пет. Газ.

Только тѣ, которые еще сознательно застали хотя послѣдніе годы царившей въ Россіи дореформенной судебной тьмы, могутъ всецѣло оцѣнить ту свѣтлую зарю судебной реформы, которая вдругъ такъ ярко загорѣлась надъ нашимъ отечествомъ.

Это былъ дѣйствительно праздникъ русскаго народа, только что сбросившаго съ себя цѣпи позорнаго рабства и получившаго судъ, равный для всѣхъ.

И ко дню сорокалѣтія этой великой законодательной работы всѣ сторонники неприкосновенности судебныхъ уставовъ могутъ видѣть съ полнымъ для себя удовлетвореніемъ, какъ духъ этихъ уставовъ торжествуетъ надъ внесенными въ нихъ новшествами, какъ они снова постепенно выливаются въ ту форму, въ какой появились сорокъ лѣтъ тому назадъ.

Рус. Вѣд.

Многое подверглось измѣненію въ уставахъ; много было даже искажено въ зависимости отъ господствовавшихъ въ тѣ или другіе періоды вѣяній и взглядовъ правительства на задачи суда: уже нѣтъ болѣе, за исключеніемъ большихъ городовъ, заслуживщихъ уваженіе населенія выборныхъ мировыхъ судей,—ихъ мѣсто заняли земскіе начальники; цѣлый рядъ единоличныхъ судей не пользуется правомъ несмѣняемости, на окраинахъ имперіи нѣтъ института присяж-

---

Густой мракъ охватилъ Павла Егорыча. Вѣтеръ трепалъ его халатъ, поднималъ остатки волосъ кверху, частый, мелкій дождь сѣялся на его лицо.

Деревья парка, начинавшагося тотчасъ за дворовыми службами, клонились и шумѣли обнаженными.

Павелъ Егорычъ быстро спустился съ крыльца, завернулъ за уголъ дома и въ полосѣ свѣта, ложившейся отъ кабинетной лампы изъ окна, въ нѣсколькихъ шагахъ, на взмокшемъ пескѣ двора увидѣлъ что-то черное, живое.

Павелъ Егорычъ приблизился, нагнулся и узналъ ворона.

Ошеломленный ударомъ объ окно может-быть раненный, воронъ сидѣлъ на землѣ, растопыривъ черныя, большія крылья, раскрывъ блестящій, словно желѣзный клювъ, и злыми, умными глазами смотрѣлъ на старика.

Не отдавая себѣ отчета, зачѣмъ онъ это дѣлаетъ, Певелъ Егорычъ простеръ руки, чтобы взять ворона, но тотъ съ дикимъ клекотомъ отпрянулъ за нѣсколько саженъ въ темную глубину двора.

Онъ не желалъ, боялся человѣческаго плѣна, онъ дорожилъ своей свободой. Онъ ушелъ въ темную глубину двора и забился такъ, что Павлу Егорычу нечего было думать найти его.

Павелъ Егорычъ не сталъ его искать, ушелъ домой и, потушивъ лампу, легъ на диванъ.

Но ему долго не спалось,—все думалось о воронѣ. Человѣкъ безъ предразсудковъ и суевѣрій, онъ все-таки былъ странно удивленъ появленіемъ ворона. Что-то таинственное скрывало его прилетъ. Какъ-будто что тайное, необъяснимое влекло сюда эту птицу съ проникновенными, вѣщими глазами.

VI.

Черезъ два дня нарочный со станціи привезъ телеграмму. Одинъ изъ товарищей Саши извѣщалъ, что тотъ былъ убитъ на развѣдкѣ.

Павелъ Егорычъ прочиталъ телеграмму и тихо положилъ на столъ.

Все кончено... Молодая, полная силъ, полная энергіи жизнь прекратилась отъ шальной пули.

Павелъ Егорычъ поднялъ голову; ни одинъ мускулъ не дрогнулъ на его лицѣ: «Такъ все шло, такъ, значитъ, было нужно»!—было написано на немъ.

Павлу Егорычу было жаль именно эту молодую, такъ внезапно, такъ, казалось, безцѣльно порвавшуюся жизнь, и не было жаль сына.

Все-равно прежняго Саши, прежняго ребенка съ его веселымъ смѣхомъ и живыми движеніями, съ его ребяческими выходками и чудачествами, свойственными только его возрасту, съ его горячей, искренней и беззавѣтной любовью къ отцу,—прежняго Саши давно уже не было на свѣтѣ.

Забытъ былъ его дѣтскій смѣхъ, его смѣшныя дѣтскія слова и поступки,—все было забыто, какъ забывается послѣ смерти любимаго человѣка, хотя тяжело и медленно, но все-таки забывается.

Давно умеръ его Саша, этотъ чудный ребенокъ, за жизнь котораго Павелъ Егорычъ не задумался бы отдать свою собственную, и тоска по немъ перестала быть уже такой острой; а этотъ, настоящій, о случайной смерти котораго извѣщала телеграмма, чуждый ему по духу,—не нуженъ былъ ему, и живъ ли онъ былъ, или не живъ, для него, жившаго только въ прошломъ,—было безразлично.

Такъ образовавшаяся когда-то между отцомъ и сыномъ пропасть—пропастью и осталась, и не было въ образованіи этой пропасти ни праваго, ни виноватаго.

Старое отживало въ рамкахъ своей застоявшейся жизни, а чуждое ему молодое рвалось неудержимо впередъ къ новой жизни, къ новымъ сильнымъ ощущеніямъ, страдало, гибло, но не устрашенныя этимъ новыя молодыя силы все таки неслись все впередъ и впередъ.

И въ буряхъ войны, въ страданіяхъ и въ смерти должны будутъ выковаться новыя формы будущей, лучшей, свободной жизни.

Каз. Баранцевичъ.

ныхъ засѣдателей, но основныя положенія судоустройства и процесса, которыми обезпечивались успѣхъ судебной реформы, жизненность ея,—остались въ главныхъ чертахъ нетронутыми, и этимъ объясняется то, что и до настоящаго времени судъ въ лицѣ его органовъ, которые были непосредственно созданы уставами, пользуется довѣріемъ общества.

Кіевлянинъ:

Реформа 20 ноября 1864 г. не была закончена. Много нужно сдѣлать въ предстоящее десятилѣтіе для завершенія судебной реформы и для возстановленія тѣхъ ея частей, которыя были расшатаны или вовсе уничтожены, но сорокалѣтнее испытаніе не подорвало вѣры ни общества, ни судебныхъ дѣятелей въ основныя начала судебныхъ уставовъ. Колебанія и уклоненія, пережитыя въ послѣднія 20 лѣтъ, ослабили вліяніе одной изъ важнѣйшихъ реформъ Императора Александра II, вызвали потускнѣніе ея блеска и временное ослабленіе энергіи въ людяхъ и учрежденіяхъ, но это болѣзнь преходящая.

ТЕЛЕГРАММЫ
Россійскаго Телеграфнаго Агентства

Получены 29 ноября въ 3 ч. дня.

(Военная). КАЗАНЬ, 28 ноября. Прокуроръ въ своей рѣчи указываетъ на небывалое преступленіе и чтимость иконы, даже Пугачевъ не дерзнулъ воспользоваться драгоцѣнностями. Прокуроръ обстоятельно рисуетъ картину преступленія, онъ приписываетъ главную виновность Стояну и Комову, обвиняя ихъ въ укрывательствѣ и святотатствѣ. Относительно Кучеровой и Шиллингъ онъ не находитъ данныхъ къ обвиненію ихъ въ укрывательствѣ и кражѣ денегъ, полагая, что Максимовъ не былъ на мѣстѣ кражи, онъ обвиняетъ его въ пособничествѣ, святотатствѣ и укрывательствѣ. По отношенію къ Захарову онъ поддерживаетъ обвиненіе въ пособничествѣ похищенія изъ храма денегъ; онъ не допускаетъ мысли, что такой старикъ, служа постоянно въ монастыряхъ, могъ способствовать въ хищеніи святыхъ иконъ. Молодой защитникъ Чайкина Тальбергъ въ рѣчи коснулся вопроса о гипнозѣ в общественнаго мнѣнія, подъ дѣйствіемъ котораго находятся присяжные, указалъ на сомнительныя стороны уликъ противъ Чайкина; по вопросу о судьбѣ похищенныхъ иконъ высказался на невозможность ихъ сожженія, коснулся личности подсудимаго, выразившись, что неизбѣжныя условія судьбы сдѣлали изъ человѣка преступника, но не вытравили изъ него окончательно хорошихъ человѣческихъ чувствъ; указалъ на обиліе страданій въ жизни подсудимаго и закончилъ рѣчь съ обращеніемъ къ присяжнымъ: «у меня съ устъ срывается небольшая просьба, поменьше страданій, господа присяжные, поменьше страданій для человѣка и безъ того уже много страдавшаго». Защитникъ Максимова въ рѣчи находитъ: матеріалъ, данный судебнымъ слѣдствіемъ въ отношеніи къ Максимову даетъ достаточно основаній отрицать какъ фактическое, такъ и интеллектуальное участіе его въ святотатственномъ похищеніи иконъ, и признаніе Чайкина въ покупкѣ ризы отъ Максимова не выдерживаетъ ни малѣйшей критики, такъ какъ въ домѣ его найдены остатки иконъ. Показанія полицейскихъ чиновъ о сознаніи Максимова въ похищеніи иконъ опровергается настолько неопровержимо, что строить на этомъ матеріалѣ какія-либо заключенія отказывался, даже представитель обвиненія. Защитникъ перешелъ къ разбору доказательствъ совершенія кражи на основаніи детальнаго разбора предъявленныхъ противъ Максимова уликъ и пришелъ къ выводу, что совершенно не доказано что участвовалъ Максимовъ въ похищціи иконъ и, заказывая щипци, не зналъ, что ими предполагалось воспользоваться для святотатства.

Получены 29 ноября въ 7 ч. веч.

КАЗАНЬ. (Военная). 29 ноября. Защитникъ Комова-Ушаковъ указалъ, что Комова нельзя ставить въ уровень съ Чайкинымъ. Это не аристократъ босяцкой голи, а мелкотравчатый воръ; улики противъ Комова недостаточны, чтобы приговорить его къ тяжкому наказанію, и, заканчивая, сказалъ, что для людскаго суда осталось тайной, что участвовалъ Комовъ, пусть же судитъ лишь Божій Судъ. Публика ожидаетъ рѣчи присяжнаго повѣреннаго Ясевскаго—защитника Кучеровой. Въ своей изящной рѣчи обратилъ вниманіе на отсутствіе данныхъ, удостовѣряющихъ участіе подсудимой въ укрывательствѣ, указавъ на совершенную ея непригодность къ роли члена воровской организаціи. Указалъ отсутствіе скрывательства, признавъ возможность признаковъ, указанныхъ прокуроромъ лишь въ недонесеніи объ этомъ случаѣ; указывалъ на смягчающую обстоятельство любовь и страхъ. По окончаніи рѣчей защитниковъ Захарова и Шиллингъ, предсѣдатель даетъ послѣднее слово подсудимымъ; Чайкинъ указываетъ на свои 28 лѣтъ, проситъ снисхожденія, Максимовъ—на трехъ дѣтей, мать, жену тоже, о снисхожденіи также проситъ Комовъ; Захаровъ плачетъ и проситъ снисхожденія. Кучерова обращаетъ вниманіе на своихъ дѣтей, хочетъ быть хорошей матерью, проситъ строго не наказывать Ночной перерывъ.

ШАНХАЙ, 29 ноября. (Рейтеръ). Дѣятельность японцевъ въ направленіи къ Шахе ограничилась сильной бомбардировкой русскихъ позицій 26 ноября; полагаютъ, что японцы намѣрены начать общее наступленіе. По свѣдѣніямъ изъ Пекина, русскіе отступили отъ южнаго берега Хунхе послѣ жестокаго боя, длившагося 72 часа, японцы будто перешли въ наступленіе.

ТОКІО, 28 ноября. (Рейтеръ). По свѣдѣніямъ манчжурской арміи, 25 ноября изъ праваго фланга была слышна канонада до полуночи, полагаютъ, что это указываетъ на наступленіе японцевъ въ ближайшее время.

ПЕРИМЪ, 28 ноября. (Рейтеръ). Англійскій пароходъ, шедшій въ Мозамбикъ, на которомъ, говорятъ, находился уголь, остановленъ англійскимъ крейсеромъ «Фоксъ»; послѣ осмотра пароходъ былъ отпущенъ.

Получены 29 ноября въ 8½ ч. веч.

ТОКІО. (Военная). 28 ноября (Рейтеръ). Обстрѣливаніе японцами артурской эскадры продолжается. Эскадра эта едва ли будетъ въ состояніи дѣйствовать противъ японцевъ. Броненосецъ „Севастополь" стоитъ на якорѣ на внѣшнемъ рейдѣ, но, вѣроятно, ночью возвратится въ портъ, во избѣжаніе нападенія со стороны японскихъ миноносцевъ. Во время недавней бурной погоды онъ оградилъ себя также отъ нападенія паровыхъ минныхъ шлюпокъ.

ТЯНЬ-ЦЗИНЬ. 29 ноября. (Рейтеръ). Непрерывный бой продолжается къ югу.

МУКДЕНЪ. Наличность русской арміи, какъ говорятъ, въ четыреста тысячъ при сорока тысячахъ кавалеріи, указываетъ, что русскіе будутъ стараться удержать Мукденъ. Увѣряютъ, что двѣ тысячи японцевъ высадились тайно близъ Цзиньчжоу. Сдѣланныя приготовленія указываютъ на посылку летучей колонны за раіонъ военныхъ операцій, для угрозы линіи русскихъ собщеній къ сѣверу отъ Тьелина.

ТОКІО. 28 ноября. (Рейтеръ). Предварительное сообщеніе министровъ съ вождями и партіями привело къ одобренію выработанной правительствомъ смѣты расходовъ для военныхъ надобностей, однако, съ измѣненіями, въ видахъ уменьшенія намѣченнаго увеличенія налоговъ въ нѣсколько милліоновъ фунтовъ стерлинговъ. Правительство рѣшило покрыть эту сумму путемъ сбереженій по статьямъ обыкновенныхъ расходовъ.

НЬЮ-ІОРКЪ. 29 ноября. (Рейтеръ). Говорятъ, что Флинтъ, пытавшійся продать чилійское военное судно, находится въ большемъ затрудненіи, ввиду требованія чилійской республики представить ей дѣйствительную гарантію въ томъ, что судно не будетъ продано какой-либо изъ воюющихъ державъ.

ПЕШЕВАРЪ. 29 ноября. (Рейтеръ). Британская миссія 26 ноября прибыла въ Ягдалакъ.

ОРЕЛЪ. Стараніями епископа собрано и отправлено въ складъ Государыни Маріи Ѳеодоровны, въ Петербургъ, пожертвованныя духовенствомъ, монастырями и паствой Орловской епархіи теплыя вещи больчымъ и раненымъ воинамъ на сумму 4800 р.

Получены 29 ноября въ 9 час. вечера.

ПЕТЕРБУРГЪ. (Военная). **Всеподданнѣйшая телеграмма генералъ-адъютанта Куропаткина на Имя Его Императорскаго Величества отъ 28 го ноября 1904 г.** Въ ночь на 28 ноября донесеній о боевыхъ столкновеніяхъ не поступало. Ночью былъ морозъ до 20 градусовъ. Объ изложенномъ всеподданнѣйше доношу Вашему Императорскому Величеству.

— **Телеграммы генералъ-лейтенанта Сахарова въ Главный Штабъ, отъ 28 ноября 1904 года.** 1) Донесеній о боевыхъ столкновеніяхъ 28 сего ноября не поступало. — 2) Сегодня при небольшемъ сѣверо-восточномъ вѣтрѣ, морозъ доходилъ до 17 градусовъ по реомюру.

Получены 30 ноября въ 8 ч. утра.

ПЕТЕРБУРГЪ, (Военная). Какъ мы узнали изъ вполнѣ достовѣрнаго источника, земскія собранія, отложенныя на неопредѣленное время, будутъ созваны въ самомъ непродолжительномъ времени.

ЛОНДОНЪ. 29 ноября. (Рейтеръ). Корреспондентъ „Daily Talegraf" подъ Артуромъ, сообщая о штурмахъ Восточнаго Эрлунгшанаи Цзвгуаншана, съ 12 по 14 ноября, говоритъ: Неудача японскихъ аттакъ противъ восточнаго гребня объясняется искуствомъ обороны, отчаянной отвагой защитниковъ, превосходными внутренними укрѣпленіями фортовъ, которые оказались вооруженными сильнѣе, чѣмъ ожидали; большое количество скрытыхъ пулеметовъ уничтожали своимъ огнемъ японцевъ, выказавшихъ себя превосходными воинами, идущими въ аттаку даже противъ непреодолимыхъ препятствій. Аргентійскій министръ иностранныхъ дѣлъ телеграфировалъ аргентинскому посланнику въ Лондонѣ, заявляя, что слухъ о переговорахъ относительно продажи аргентинскихъ военныхъ судовъ лишенъ основанія.

КАНЕЯ. 29 ноября. (Рейтеръ). Вчера вечеромъ въ Судскую бухту прибыли крейсера „Олегъ", „Днѣпръ" и контръ-миноносецъ «Грозный».

КАПШТАДТЪ. 29 ноября. (Рейтеръ). Два большихъ суда, принадлежащія, вѣроятно, Балтійской эскадрѣ, рано утромъ прошли мимо мыса Доброй Надѣжды.

БЕРЛИНЪ. 29 ноября. Ледоколъ „Ярмакъ" 26 ноября вышелъ изъ Киля.

МУКДЕНЪ. 29 ноября. О Портъ-Артурѣ здѣсь въ послѣднее время получены болѣе благопріятныя извѣстія, что постоянные форты совершенно не тронуты.

ЛОНДОНЪ. 29 ноября. (Рейтеръ). Японская миссія опубликовала телеграмму изъ осадной арміи. Сообщаютъ, что бомбардировка 28 ноября причинила серьезныя поврежденія станціи безпроволочнаго телеграфа у подножія Золотой Горы; загорѣлся арсеналъ.

СТОКГОЛЬМЪ. 29 ноября. Удостоенный Нобелевской преміи профессоръ Павловъ прочелъ научный докладъ.

Получены 30 ноября въ 8 ч. 30 м. утра.

(Военная). КАЗАНЬ, 29 ноября. Открывъ засѣданіе, предсѣдатель читаетъ редакцію вопросовъ. Защитники Максимова и Шиллингъ ходатайствуютъ о добавленіи. Ходатайство уважено. Всѣхъ вопросовъ 25. Почти трехчасовое резюме предсѣдателя указываетъ на преступленіе небывалое; сообщаются историческія данныя, касающіяся иконы Божіей Матери, знамени дома Романовыхъ, въ сохраненіи коей заинтересованы всѣ православные—отъ Царя до пахаря включительно. Резюме предсѣдатель раздѣлилъ на четыре части: 1, юридическая сторона; 2, объектъ преступленія; 3, мѣсто преступленія; 4, субъективность и объективная часть преступленія. Напомнилъ сказанное имъ 15 ноября при открытіи сессіи, высказалъ убѣжденіе, что присяжные оправдали свое назначеніе; упомянулъ о настроеніи общества и положеніи присяжныхъ, зависимости этого настроенія, съ другой стороны, отъ закона справедливости. Общество готово судомъ лично карать преступниковъ. Онъ лично получилъ массу анонимныхъ писемъ съ просьбой повліять на усиленіе наказанія; просилъ руководствоваться закономъ Христа: «кійждо кійждому». Весь народъ молится и ждетъ отвѣта, гдѣ первообразъ, передъ которымъ тысячи стекались и возглашали: „Призри, Благосердная, на мое лютое тѣлесе и озлобленіе". Процесъ конченъ; роковая тайна не открыта; всѣ поникнуты головами и мы не съумѣемъ отвѣтить; при этомъ предсѣдатель заплакалъ. Послѣ удаленія присяжныхъ засѣдателей и постановленія вердикта судъ заслушалъ ходатайство присяжнаго повѣреннаго Бабушкина. По уполномочію товарищей онъ просилъ о занесеніи въ протоколъ предсѣдательскаго резюме. Предсѣдатель ссылался на сочиненія, не бывшія предметомъ судебнаго слѣдствія, какъ доказательства подлинности похищенной иконы, и особой важности святотатства; упомянулъ о полученныхъ во время процесса анонимныхъ письмахъ, требующихъ судовой кары подсудимыхъ. Присяжные вынесли слѣдующій вердиктъ. На вопросъ: Виновенъ ли Чайкинъ, что по предварительному соглашенію, имѣя револьверъ, тайно похитилъ со взломомъ иконы и деньги—да, безъ револьвера. Комовъ въ томъ же—да безъ револьвера, заслуживаетъ снисхожденія. Захаровъ оправданъ. Виновны-ли Кучерова и Шиллингъ въ недонесеніи—да, снисхожденіе. Максимовъ въ укрывательствѣ—да безъ знанія обстоятельствъ, которыми совершена кража. Стоянъ приговоренъ къ каторгѣ на 12 лѣтъ, Комовъ на 10 лѣтъ, Максимовъ къ лишенію правъ и ротамъ на 2 года и 8 мѣсяцевъ, Кучерова и Шиллингъ въ тюрьмѣ на 5 мѣсяцевъ. Стоянъ благодарилъ присяжныхъ. Улицы, прилегающія къ суду заполнены народомъ, желающимъ видѣть подсудимыхъ. Приняты мѣры къ перевозкѣ ихъ незамѣтнымъ образомъ.

ТЕАТРЪ и МУЗЫКА.

Бенефисъ талантливой артистки Е. Ф. Зарницкой прошелъ, какъ и слѣдовало ожидать, при полномъ сборѣ и при цѣломъ рядѣ овацій, съ цвѣтами и подношеніями. Публика всячески старалась выразить свой восторгъ любимой артисткѣ.

Имянинница была въ ударѣ и съ блестящимъ успѣхомъ провела свою трудную въ драматическомъ отношеніи роль Лемерівны, особенно ей удался 4-й актъ, въ которомъ она развернула всю мощь своего недюжинкаго дарованія и, положительно, захватила весь театръ глубокимъ драматизмомъ исполненія.

Всѣ остальные артисты подтянулись, что называется, и играли одинъ лучше другого. Чудесно исполнила свою роль Лемырихи г. Полянская, въ 1-мъ актѣ, изображая пьяную – она была неподражаема. Г. Кругля кова тоже дала яркій образъ вѣдьмы—Шкандыбыхи. Хороши были и г. Манько въ роли дурня Карпа и г. Марьяненко въ роли Василя. Ансамбль былъ полный. Дивертисментъ, благодаря безконечнымъ повтореніямъ затянулся очень долго.

Прекрасный, молодой голосъ г. Гришина доставилъ большое удовольствіе публикѣ, артисту много апплодировали.

Г. Луговый былъ немного не въ голосѣ и верхнія ноты звучали довольно плохо, видимо, артистъ нѣсколько переутомленъ отъ частаго пѣнія.

Г. Избранская, положительно, задалась цѣлью состязаться съ Е Ф., неужели у этой пѣвицы такъ малъ репертуаръ, что надо пѣть все то, что пѣла уже наша голосистая и талантливая любимица? повторяемъ, что такое состязаніе не въ пользу г-жи Избранской.

Г. Манько, положительно, уморилъ публику своей чудной передачей извѣстныхъ малорусскихъ куплетовъ «Німа въ світи правды» и разсказовъ, его вызывали безъ конца и требовали повторенія.

Куплеты г. Клодницкаго тоже вызвали большой пріемъ публики. „Запорожскій гопакъ", протанцованный граціозной г. Алексѣенко и г. Шатковскимъ, доставилъ громадное удовольствіе зрителямъ, танцуютъ они его замѣчательно. Г. Шатковскій новъ въ каждомъ повтореніи и поражаетъ пластичностью, легкостью движеній и характерностью, типичностью исполненія. „Закувала та сива зузуля" съ каждымъ разомъ все больше нравится публикѣ, это лучшій номеръ хора.

Танцы завершили прекрасное впечатлѣніе этого вечера. Будемъ ждать теперь бенефиса второго любимца публики г. Манько. Не сомнѣваемся, что онъ выступитъ въ день своего торжества въ своей лучшей роли.

Moderato.

Любительскій благотворительный спектакль.

Среди гг. любителей, принявшихъ участіе въ спектаклѣ въ пользу Краснаго Креста, состоявшемся въ Могилевскомъ городскомъ театрѣ 27 ноября, можно было видѣть силы, выступившія на театральныя подмостки въ первый разъ.

Не смотря, однако, на это обстоятельство, новые поклонники Мельпомены положительно не вносили никакого диссонанса въ общее дружное исполненіе.

Наоборотъ, судя по тому увлеченію, какое замѣчалось въ чтеніи молодыми любителями своихъ ролей, необходимо признать наличность горячей ихъ привязанности къ сценическому искусству, выразившейся въ продуманной и осмысленной игрѣ.

Теплое хорошее чувство охватываетъ, глядя на тѣ усилія, какія вложили гг. любители въ свое исполненіе, для созданія намѣченныхъ типовъ.

Результатомъ такого стремленія молодыхъ исполнителей явились выпуклые образы комедіи Крюковскаго «Меблированныя комнаты Королевы», разыгранной чрезвычайно дружно и не безъ ансамбля, что, въ свою очередь, обнаруживало опытнаго руководителя постановкою спектакля.

Переходя къ малорусскому водевилю «Кумъ мырошникъ», приходится отмѣтить колоссальный успѣхъ, выпавшій на долю артистовъ-малороссовъ г-жи Зарницкой и г. Манько, любезно принявшихъ участіе въ разсматриваемомъ спектаклѣ. Ихъ плѣнительная игра въ состояніи обворожить самаго хмураго зрителя. Вѣдь это огонь, тотъ огонь, искры котораго зажигаютъ человѣческія сердца.

Развѣ, напримѣръ, не сценическій шедевръ — передача г-жею Зарницкою роли кумы? Развѣ не идеально воспроизведены были этою талантливою артисткою нѣжная привязанность къ куму, съ одной стороны, а съ другой—настойчивое стремленіе къ адюльтеру по отношенію къ нелюбимому старику мужу? А эти нотки, рѣзкія, грубыя для мужа, и нѣжныя, страстныя—для кума? Это такая діаметральная противоположность, которую можетъ перенять только истинное дарованіе. Наконецъ, самъ кумъ (г. Манько) и «чоловікъ» Феська (г. Левицкій)—это, дѣйствительно, живые „хохлы".

Дивертиссментъ прошелъ также блестяще. Въ особенности чуденъ былъ хоръ. Недурно игралъ г. Певзнеръ на скрипкѣ.

Н. П. Яснопольскій.

ПОЧТОВЫЙ ЯЩИКЪ.

Здѣсь, г-ну Е. С. Василевскому. Гонорара за театральныя рецензіи платить не можемъ.

Редакторъ Н. Озеровъ.

ОБЪЯВЛЕНІЯ.

ЗИМНІЙ ТЕАТРЪ.
товарищество русско-малорусскихъ артистовъ
подъ распорядительствомъ О. З. СУСЛОВА
СЕГОДНЯ, 30-го НОЯБРЯ 1904 ГОДА
съ участіемъ артистовъ:
Е. Ф. Зарницкой и Л. Я. Манько
представлена будетъ въ 1-й разъ МАЛОРУССКАЯ ОПЕРА
„КАТЕРЫНА".
Начало въ 8 час. вечера.
Въ Четвергъ, 2-го Декабря
состоится БЕНЕФИСЪ артиста Л. Я. МАНЬКО,
представлена будетъ въ 1-й разъ новая пьеса:
1) ПО ВУСАМЪ ТЕКЛО, А ВЪ РОТЪ НЕ ПОПАЛО
ком. въ 4 д., съ пѣніемъ, хорами и танцами, соч. Л. Я. Манько
2) „НО РЕВИЗІИ".
№ 268. Отвѣтств. распор. и режиссеръ О. З. Сусловъ.

Присяжный Попечитель по дѣламъ несостоятельнаго должника умершаго Коллежскаго Секретаря Михаила Герардовича Запольскаго, помощ. прис. пов. Борисъ Ефремовичъ Гисенъ, живущій въ г. Могилевѣ губ., по Почтовой ул., въ соб. домѣ, на основаніи 524 ст. Уст. Суд. Торг., вызываетъ всѣхъ кредиторовъ означеннаго Запольскаго въ общее собраніе, имѣющее быть 15 декабря 1904 г., въ 5 час. вечера, въ вышеуказанномъ домѣ, для выбора кураторовъ и учрежденія конкурснаго управленія.
№ 270. 1—1

ОТВѢТЪ НА ВОПРОСЪ.
Головная перхоть способствуетъ выпаденію волосъ. Средство, о которомъ вы спрашиваете, противъ перхоти и выпаденія волосъ,
провизора Пружана,
поступило въ продажу сравнительно недавно, но мы можемъ вамъ смѣло рекомендовать его. Мы уже нѣсколько разъ рекомендовали его въ письмахъ своимъ подписчикамъ и, судя по послѣдовавшимъ отзывамъ, это средство оказывалось очень полезнымъ. Настоящія же строки мы помѣщаемъ, разсчитывая на весь кругъ нашихъ читателей. Получать можно во всѣхъ аптекарскихъ магазинахъ.
№ 271. 12—1

Ссудная касса Л. З. АЛЬТШУЛЕРА. Днѣпровскій просп. д. Бернштейна, объявляетъ, что 14-го и 15-го Декабря 1904 г, назначенна аукціонная продажа просроченныхъ закладовъ, заложенныхъ по 31-е Марта с. г. Въ томъ числѣ №№ 9925, 598, 1055, 1076, 1862 и 2036, оцѣнены свыше 100 р. Выкупить или отсрочить можно ежедневно до 8 ч. веч. а въ день аукціона 14-го до 11 час. дня,
№ 272 1—1

РОЯЛЪ ПРОДАЕТСЯ
и ОТДАЕТСЯ на ПРОКАТЪ.
Бутомовъ переулокъ, домъ Ничипоренко.
№ 268. 3—3

На время ОТКРЫТЪ магазинъ П. Е. СОЛОВЬЕВА
въ Могилевѣ губерн. на Дворянской улицѣ домъ Эйдельмана, противъ бульвара.
Честь имѣю извѣстить почтеннѣйшую публику гор. Могилева и его окрестностей, что мною привезенъ ГРОМАДНЫЙ ВЫБОРЪ
ЯРОСЛАВСКАГО ПОЛОТНА, столоваго и постельнаго бѣлья, а также и бумажный товаръ Саввы Морозова сынъ и Комп. для продажи по его фабр. цѣнѣ
Надѣюсь, что почтеннѣйшая публика не оставитъ мой матазинъ своимъ посѣщеніемъ, а я, съ своей стороны, оправдаю довѣріе моихъ покупателей, какъ качествомъ товаровъ такъ и ДЕШЕВИЗНОЙ ЦѢНЪ.
Если товаръ купленный въ моемъ магазинѣ, почему-либо не понравится, то въ теченіе 3-хъ дней принимается обратно и обмѣнивается на другой.
218. ЦѢНЫ ФАБРИЧНЫЯ. Съ почт. П. Е. Соловьевъ. 10—10

Настоящій номеръ отданъ на почту и разносчикамъ въ 1 часъ 30 мин. дня.

Дозволено цензурою 29 ноября 1904 года.
Губ. гор. Могилевъ, типографія Губерскаго правленія.

Саратовъ, (число почтоваго штемпеля).

М. м. Г. г.

На весенній и лѣтній сезонъ 1905 г. нами приступлено къ изготовленію ручнымъ способомъ громаднаго выбора **„Саратовскихъ сарпинокъ“** для платьевъ и бѣлья; какъ то: полушелковыхъ, шелковистыхъ, тонкихъ и ровныхъ; ткани эти по цѣнѣ, изяществу рисунковъ, и по прочности красокъ удовлетворяютъ всякое требованіе.

Натуральные образцы означенныхъ сарпинокъ, помѣщенные **въ альбомѣ**, поступятъ въ разсылку съ **1-го декабря** с./г. **за 49 коп.** почтов. марк.

Позволяя себѣ предложить Вамъ при семъ бланкъ на требованіе нашего **альбома**, почтительнѣйше просимъ принять увѣреніе, что заказы Ваши будутъ исполнены нами точно и аккуратно.

Для г.г. торговцевъ особыя оптовыя условія.

Съ совершеннымъ уваженіемъ

Саратовскіе Фабриканты
Торговый Домъ
„Андрей Бендеръ и Сыновья“
въ Саратовѣ.

Пересылка розничныхъ заказовъ во всѣ мѣста Россіи, Манчжуріи и Сибири БЕЗПЛАТНО.

При альбомѣ прейсъ-курантъ готоваго бѣлья и чулочныхъ издѣлій.

ПРИМѢЧАНІЕ: *Во избѣжаніи недоразумѣній просимъ марки высылать заказнымъ письмомъ, или же 49 к. почтов. переводомъ.*

Саратовъ. Типо-лит. А. Винклеръ бывш. Ф. Киммель.

№ 116. Четвергъ 2-го Декабря 1904 года. Годъ изданія 66. № 116.

МОГИЛЕВСКІЯ ГУБЕРНСКІЯ ВѢДОМОСТИ.

Подписка принимается въ Могилевѣ — въ губернской типографіи, въ магазинѣ общества потребителей, въ книжныхъ магазинахъ Сыркина и Іоффе, писчебумажныхъ магазинахъ де-Ноткина, І. Л. Шикъ, и въ парфюмерномъ магазинѣ Зальберга. Розничная продажа производится тамъ же. Въ Гомелѣ подписка и розничная продажа «Мог. Губ. Вѣд.» производится въ кн. маг. Я. Г. Сыркина, въ Оршѣ въ кн. маг. Левія Левина и въ другихъ городахъ въ книжныхъ магазинахъ.

За частныя объявленія, помѣщаемыя въ «Губ. Вѣд.» назначена плата отъ строки петита въ столбцѣ: за 1 разъ 10 к., за 2 раза 16 к. и за 3 раза 20 коп.

ЧАСТЬ НЕОФФИЦІАЛЬНАЯ,

ИЗДАНІЕ ВТОРОЕ.

Газета общественная и литературная.

Выходитъ по вторникамъ, четвергамъ и субботамъ.

свыше-же 3 разъ по 5 к. за каждый разъ и каждую строку петита въ столбцѣ а за объявленія передъ текстомъ плата удваивается.

УСЛОВІЯ ПОДПИСКИ: 1) На газету «Могилевскія Губернскія Вѣдомости изданіе второе» цѣна 4 рубля въ годъ (для сельскихъ обществъ и начальныхъ сельскихъ училищъ 3 руб.), на полгода 2 руб. (для сельскихъ обществъ и начальныхъ сельскихъ училищъ 1 р. 50 к.) на три мѣсяца 1 р. 50 к.

2) На оффиціальное изданіе «Могилевскія Губернскія Вѣдомости» (1 разъ въ недѣлю) 3 рубля въ годъ.

3) На оба изданія вмѣстѣ 6 руб., на полгода 3 руб. на три мѣсяца 2 р.

По соглашенію Могилевскаго Губернатора съ Попечителемъ Виленскаго учебнаго округа и Епархіальнымъ Преосвященнымъ, второе изданіе «Мог. Губ. Вѣд.» допущено къ обращенію въ народныхъ читальняхъ и библіотекахъ Могилевско губ.

5-го и 6-го ДЕКАБРЯ 1904 ГОДА,

ВЪ ЗАЛѢ ОБЩЕСТВЕННАГО СОБРАНІЯ,

съ часу до 6-ти дня, будетъ устроенъ

БАЗАРЪ

РАЗЛИЧНЫХЪ ИЗЯЩНЫХЪ ВЕЩЕЙ

ПО ВЕСЬМА ДОСТУПНЫМЪ ЦѢНАМЪ

(НАЧИНАЯ ОТЪ ДВАДЦАТИ КОПѢЕКЪ)

НА БАЗАРѢ БУДУТЪ ПРОДАВАТЬСЯ

различныя дамскія рукодѣлія, дѣтскія игрушки, куклы, вазы, изящная почтовая бумага и др. вещи.

Сборъ съ базара поступитъ на усиленіе средствъ Могилевскаго женскаго благотворительнаго общества.

По примѣру прежнихъ лѣтъ, редакціею «Могилевскихъ Губ. Вѣдомостей» въ скоромъ времени изданъ будетъ

Календарь на 1905 годъ,

стѣнная таблица въ двѣ краски, съ расписаніями поѣздовъ желѣзныхъ дорогъ, пароходовъ, дилижансовъ, почтовыми правилами, извощичьей таксой и другими необходимыми справочными свѣдѣніями, а также съ объявленіями.

Лица и торговыя фирмы, желающія помѣстить въ календарѣ свои объявленія, благоволятъ обращаться въ редакцію.

Цѣна за объявленія въ календарѣ:

Объявленіе въ 30 газетныхъ строкъ, размѣромъ въ два столбца, 10 руб.; въ 1 столбецъ—5 руб.; 15 строкъ—3 руб. За помѣщеніе адреса взимается 1 рубль.

Календарь будетъ отпечатанъ въ количествѣ 3000 экземпляровъ и будетъ безплатно приложенъ къ № 1 «Губ. Вѣдом.» за 1905 годъ.

ПРИ РЕМЕСЛЕННЫХЪ КЛАССАХЪ

Могилевскаго женскаго благотворительнаго общества,

возлѣ Быховскихъ воротъ

имѣется

Слесарно-кузнечная мастерская,

гдѣ принимаются заказы разныхъ издѣлій: для винокуренныхъ заводовъ, паровыхъ мельницъ, типографій, устройства желѣзныхъ лѣстницъ, балконовъ, рѣшетокъ, клепка новыхъ котловъ, ремонтъ экипажей и образцовая, подъ присмотромъ ветеринарнаго врача, ковка лошадей.

ПО СЛУЧАЮ ОТЪѢЗДА

ПРОДАЮТСЯ

ДВА ЗАВОДСКИХЪ

ВОРОНЫХЪ ЖЕРЕБЦА

по 8 лѣтъ. Квартира при уѣздномъ полиц. управленіи. 3—3.

№ 262.

ТРЕБУЕТСЯ

ХОРОШІЙ РАБОЧІЙ ЛАТЫШЪ

въ имѣніе. Справиться: Могилевъ, Пищиковъ переул., домъ Пищиковой, у Цинамзгварова. 3—2

№ 258.

Губ. гор. Могилевъ

рядомъ съ женскою гимназіею

ПИСЧЕБУМАЖНАЯ ТОРГОВЛЯ

М. Ш. де-НОТКИНА

предлагаетъ почтенной публикѣ губ. гор. Могилева и уѣздовъ полный выборъ всевозможныхъ сортовъ бумаги, письменныхъ и канцелярскихъ принадлежностей.

Г.г. лавочникамъ по оптовой цѣнѣ внѣ конкуренціи. При магазинѣ пріемъ подписки на всѣ газеты и журналы по цѣнамъ редакцій, причемъ за коммиссію и пересылку денегъ не взимается.

СОДЕРЖАНІЕ:

Дѣйствія правительства.—Стягъ, поднесенный командующему 2-й манчжурской арміей генералъ-адъютанту Гриппенбергу отъ населенія города Вильны въ день отъѣзда его на Дальній Востокъ, 4-го ноября.—Къ войнѣ.

Мѣстный отдѣлъ.—Фельетонъ.—Послѣднее письмо воина. И. Гриневская.—На войнѣ. П. Краснова.

О Могилевскихъ чайныхъ трезвости.—Мстиславскіе мотивы.—Корреспонденціи.—По Россіи.—Письмо въ редакцію.—Библіографія.—Процессъ въ Гомелѣ.

Разныя извѣстія.—Телеграммы Россійск. Телеграф. Агентства.—Театръ и музыка.—Почтовый ящикъ.—Объявленія.

Стягъ, поднесенный командующему 2-й манчжурской арміей генералъ-адъютанту Гриппенбергу отъ населенія города Вильны въ день отъѣзда его на Дальній Востокъ, 4-го ноября.

Стягъ исполненъ А. П. Жевержеевымъ въ видѣ древней хоругви, разм. 1¼ арш. въ квадр. По малиновому стрѣлковому сукну богато вышита серебромъ рамка византійскимъ орнаментомъ; изображенія: съ одной стороны гербъ г. Вильны—серебряный всадникъ на серебряной лошади съ золотыми украшеніями, а съ другой крестъ и надпись «симъ побѣдиши». Лопасти малиноваго сукна также богато зашиты серебромъ и оканчиваются массивными серебряными кистями. Верхняя часть древка и копіе оковано серебромъ, шнуръ и кисти серебряные, стоимость 1200 руб. На древкѣ имѣется болѣе полутора тысячъ подписей, въ томъ числѣ архіепископа Литовскаго Никандра, епископа католическаго барона Роопа, князя и княгини Святополкъ-Мирскихъ.

ДѢЙСТВІЯ ПРАВИТЕЛЬСТВА.

ВЫСОЧАЙШІЯ НАГРАДЫ:

ГОСУДАРЬ ИМПЕРАТОРЪ, по поднесенному канцлеромъ Россійскихъ Императорскихъ и Царскихъ орденовъ всеподданнѣйшему докладу кавалерской думы ордена святаго равноапостольнаго князя Владиміра, Всемилостивѣйше соизволилъ пожаловать, 22 сентября 1904 г., кавалерами Императорскаго ордена святаго Владиміра за тридцатипятилѣтнюю въ военныхъ чинахъ и классныхъ чинахъ и должностяхъ безпорочную службу: коллежскихъ совѣтниковъ: Быховскаго казначея Ивана **Голынца**, старшаго помощника инспектора судоходства по 1-му инспекціонному участку кіевскаго отдѣленія кіевскаго округа путей сообщенія Николая **Кувидорова**; надворныхъ совѣтниковъ: помощника оршанскаго уѣзднаго исправника Іосифа **Бончъ-Бруевича**, судебнаго пристава Могилевскаго окружнаго суда Владиміра **Новодворскаго**; коллежскаго секретаря архиваріуса могилевской римско-католической духовной консисторіи Альберта **Костюшко-Валюжинича**.

КЪ ВОИНѢ.

Въ Манчжуріи.

— **Харбинъ** 25-го ноября. Только что доставлены свѣдѣнія о великолѣпномъ дѣйствіи нашихъ осадныхъ орудій фугасными снарядами. Они разрушаютъ всѣ фортификаціонныя работы противника; въ центрѣ мѣшаютъ ему ставить батареи и сбиваютъ поставленныя. Теперь по всему фронту небольшія, преимущественно артиллерійскія, дѣла.

Сообщаю о небываломъ событіи. Въ ночь на шестнадцатое ноября къ нашимъ секретамъ подошли рядовые Великолуцкаго полка Ищенко и Харзаматовъ. Они, раненые третьяго октября въ ночномъ дѣлѣ, оставались сорокъ пять дней въ окопахъ; питались тѣмъ, что находили у убитыхъ; легче раненый Ищенко давно могъ уйти, но не хотѣлъ бросать товарища. Пить они ползали къ рѣкѣ—сначала одинъ, приносившій воду другому, а потомъ оба вмѣстѣ. То и дѣло слышали голоса проходившихъ мимо японскихъ охотничьихъ командъ; часто они шарили около окопа, заглядывали внутрь. Обоимъ солдатамъ случалось притворяться мертвыми цѣлые дни, отлеживаясь не шевелясь, въ виду непріятеля, гдѣ-нибудь въ незамѣтномъ уголкѣ. Ночью чуть не задѣвали у рѣки всадники. Японцы-раненые страшно терпѣли отъ холодовъ.

Сегодня изъ Харбина въ Россію отправленъ Гриппенбергъ, недавно кончившій пажескій корпусъ, сынъ командующаго второй манчжурской арміей. У молодого офицера отнята нога. (Телегр. изъ «Русск. Сл.» Вас. Ив. Немировича-Данченко).

Мукденъ, 25-го ноября. На позиціяхъ тихо, безъ перемѣнъ.

По циркулирующимъ здѣсь слухамъ, правительство микадо намѣрено переселить въ южную Манчжурію свыше семи милліоновъ своихъ подданныхъ для прочнаго занятія страны и укрѣпленія ея за Японіей. Непріятельское правительство разсчитываетъ на то, что переселенцы оттѣснятъ къ сѣверу мѣстное населеніе, занявъ взамѣнъ его страну плодородную, культурную, перерѣзанную желѣзной дорогой, грунтовыми путями сообщенія, обладающую нѣсколькими гаванями и климатомъ, сравнительно съ остальной Манчжуріей мягкимъ. Съ другой стороны, подобное населеніе Манчжуріи, если оно состоится, нельзя не признать актомъ громадной политической важности. Семимилліонное населеніе нельзя будетъ выселить обратно въ Японію ни при какихъ обстоятельствахъ, а на вѣрное подданничество Россіи этихъ переселенцевъ разсчитывать также нельзя. Во всякомъ случаѣ, несомнѣнно, Россіи придется считаться съ совершившимся безповоротно фактомъ, разъ японцы примутся за осуществленіе этого плана. Они доведутъ его до конца со свойственнымъ имъ упорствомъ, не останавливаясь ни передъ какими средствами, о достоинствѣ которыхъ можно судить хотя бы по извѣстному распоряженію о вызовѣ въ Японію на время войны молодыхъ здоровыхъ китайцевъ за вознагражденіе въ 100 долларовъ для того, чтобы женщины не оставались долго безъ мужей, и, такимъ образомъ, приростъ населенія не прекращался, несмотря на потери въ мужчинахъ, причиняемыя войною. (Телегр. изъ «Русск. Сл.» Вас. Ив. Немировича-Данченко).

У Портъ-Артура.

— БЕРЛИНЪ, 27 ноября (10-го декабря). По свѣдѣніямъ «Berliner Tageblat» изъ Токіо, превосходство русской артиллеріи въ Портъ-Артурѣ въ смыслѣ калибра, и искусное руководство ею заставили японцевъ перевезти на берегъ съ японскихъ судовъ часть своей тяжелой артиллеріи, чтобы противъ русскихъ 29 сантиметровыхъ орудій выставить съ своей стороны пушки такого-же калибра. Только въ томъ случаѣ, если японцамъ удастся это сдѣлать, и если къ тому-же прибудутъ всѣ подкрѣпленія, будутъ произведены новыя атаки. Послѣднее можетъ произойти не ранѣе первыхъ чиселъ января будущаго года. Скептики полагаютъ даже, что новыя аттаки послѣдуютъ не ранѣе февраля (П. А.)

— ТОКІО, 26-го ноября. (9-го декабря). (Сообщ. чрезъ Берлинъ). Черезъ Шанхай сообщаютъ, что большая часть формозской дивизіи еще не ушла. По всей вѣроятности, 7-ая дивизія изъ Дальняго отправляется не къ арміи Оямы, а къ осадной арміи Ноги, въ виду тяжелыхъ потерь, понесенныхъ 1-ой дивизіей при взятіи Высокой горы. Лишь по прибытіи всѣхъ подкрѣпленій будетъ приступлено къ дальнѣйшимъ штурмамъ, которыхъ едва-ли можно ожидать ранѣе половины января, а можетъ быть даже только въ февралѣ (Р. А.).

Гибель крейсера «Сайенъ.»

— ТОКІО, 27-го ноября (10-го декабря). Ямада доноситъ, что крейсеръ «Сайенъ» (крейсеръ береговой обороны, построенъ въ 1883 г., водоизмѣщеніемъ 2,481 т., вооруженный 10-ти пушками и 4 минными аппаратами, скорость 15 узловъ) наткнулся 17-го ноября на механическую мину въ то время, когда онъ, содѣйствуя осадной арміи, наблюдалъ за тѣмъ, чтобы блокада не была прорвана. Весь корпусъ крейсера покрылся густымъ слоемъ чернаго дыма. На мѣсто катастрофы поспѣшилъ крейсеръ «Акаши», но нашелъ крейсеръ «Сайенъ» уже погрузившимся въ воду. Немедленно были спущены катера и шлюпки, которые и занялись энергически спасеніемъ экипажа. Помощникъ капитана, 15 офицеровъ и 175 матросовъ были спасены. Капитанъ Таджима и 33 человѣкъ его экипажа утонули (П. А.).

— ЛОНДОНЪ. 27-го ноября (10-го декабря). Японское посольство подтверждаетъ извѣстіе о гибели крейсера «Сайенъ» (П. А.).

— *Интересная переписка между русскими и японцами* возникла, по словамъ берлинской газеты «Post», на своего рода нейтральной почвѣ.

На Шахэ, между линіями обѣихъ армій,—говоритъ газета,—лежитъ холмъ, въ которомъ есть пещера. Пещера эта какимъ-то удивительнымъ образомъ служитъ днемъ пристанищемъ для японскаго пикета, а ночью—для русскаго. Японцамъ пришло въ голову завязать сношенія съ русскими. Съ этой цѣлью, покидая пещеру вечеромъ, они оставили бутылку съ водкой и вѣжливое письмо за подписью: «Ваши друзья-враги». Русскіе нашли пещеру загрязненной. Занявъ ее на слѣдующее утро, японцы нашли въ ней опрятность и чистоту, наведенныя русскими, и кромѣ того рубль съ запиской, въ которой говорилось, что японцы, по слухамъ, дурно содержатъ русскихъ плѣнныхъ и даже убиваютъ ихъ. Въ запискѣ была далѣе изложена просьба опровергнуть эти слухи.

ТОВАРИЩЕСТВО

ЧАЙНОЙ ТОРГОВЛИ и СКЛАДОВЪ

Братья К и С Поповы

фирма основана въ 1842 году

ДОВѢРЕННОСТЬ

засвидѣтельствованная у Московскаго нотаріуса А. Н. Ясинскаго 23 декабря 903 года по реестру за № 9772

и выданная Витебскому купцу АБЕЛЮ ГЕРЦКОВИЧУ ШИФУ

Симъ УНИЧТОЖАЕТСЯ.

Правленіе.

№ 269

3—1

На слѣдующій вечеръ японцы въ свою очередь оставили послѣ себя письмо съ увѣреніемъ, что русскимъ у японцевъ живется хорошо. Въ доказательство была приложена фотографія, на которой изображены японскіе солдаты, угощающіе плѣнныхъ русскихъ папиросами и другими лакомствами. Такимъ образомъ холмъ до нѣкоторой степени превращенъ обѣими сторонами въ международную почтовую станцію.

Возможно, по словамъ газеты, что эти оригинальные переговоры продолжаются, можетъ быть, и до сихъ поръ.

(Нов. Вр.)

— 3-я тихоокеанская эскадра. Петербургскій корреспондентъ «Berl. Tag.» телеграфируетъ, что, по его свѣдѣніямъ, 3-я тихоокеанская эскадра выйдетъ въ концѣ января или началѣ февраля. Она будетъ состоять изъ 7 броненосцевъ, 6 крейсеровъ и 30 миноносцевъ, часть которыхъ въ разобранномъ видѣ по желѣзной дорогѣ будетъ перевезена во Владивостокъ.

«Morn. Post» сообщаетъ, что въ составъ этой эскадры войдутъ два чилійскихъ броненосныхъ суда, купленныхъ, [illegible] японское посольство получило свѣдѣнія, [illegible] чилійскіе броненосцы подъ французскимъ флагомъ [illegible] для Марокко. Чилійскіе броненосцы [illegible] подъ марокскимъ флагомъ пройдутъ въ Средиземное море и здѣсь будутъ переданы русскимъ.

Петербургскій корреспондентъ «Ber. Lok. An.» говоритъ, что французъ-посредникъ получилъ 2 милліона руб.

Портъ-артурская эскадра. Начальникъ японской артиллеріи подъ Портъ-Артуромъ доноситъ отъ среды:

«Начиная съ прошлой пятницы началось обстрѣливаніе русской эскадры, стоящей къ югу отъ Пеньюшана, съ возрастающимъ каждодневно успѣхомъ. [illegible] въ суда эскадры не менѣе 134 снарядовъ. По наблюденіямъ, произведеннымъ вчера утромъ съ холма въ 203 м., твердо установлено, что «Полтава» затонула, а «Ретвизанъ» значительно накренился на бокъ. Можно считать, что оба суда негодны для дальнѣйшей службы (значитъ «Полтава» не совсѣмъ еще затонула!).

Главная японская квартира опубликовала слѣдующее сообщеніе отъ четверга:

Результаты вчерашней бомбардировки изъ орудій большого калибра—превосходны. Было замѣчено, что много снарядовъ попало въ „Пересвѣтъ", „Побѣду" и „Палладу". Въ 3½ ч. дн. на „Пересвѣтъ" возникъ пожаръ. „Побѣда" осѣла на корму.

Донесеніе начальника артиллеріи отъ четверга:

Вчера послѣ полудня съ холма въ 203 метра замѣчено, что „Ретвизанъ" сильно сѣлъ въ воду, повидимому, до самаго дна. „Побѣда" сильно накренилась на правую сторону.

Относительно самой крѣпости въ Токіо не строятъ себѣ еще радужныхъ надеждъ. По крайней мѣрѣ, корреспондентъ «Ber. Tag.» изъ Токіо сообщаетъ, что въ военныхъ токійскихъ кругахъ полагаютъ, что крѣпость можетъ еще продержаться до февраля.

— Въ окрестностяхъ П.-Артура наши охотничьи команды, выслѣживая врага, натолкнулись въ двухъ мѣстахъ на доски, исписанныя японскими іероглифами, а также и на ломаномъ русскомъ языкѣ: на этихъ доскахъ, вѣроятно, въ назиданіе прочимъ частямъ японскихъ войскъ и ихъ командирамъ, было написано, что японскій полковникъ, за нечестное занятіе Угловыхъ горъ, вслѣдствіе своевременнаго отступленія нашего отряда,—преданъ смертной казни.

— На востокъ въ окрестностяхъ деревни Янсинтунь, 27 октября, часовъ около двухъ дня, за водой сошлись къ ручью, съ противоположныхъ сторонъ, наши и японцы.—[illegible] и тѣ, такъ и другіе [illegible]. Между ними произошла драка на котелкахъ—весьма энергичная и закончившаяся отступленіемъ японцевъ. Обѣ стороны получили обычные въ такомъ случаѣ ушибы. (Вѣст. Маньч. Ар.)

— ЛОНДОНЪ, 27-го ноября. (10-го декабря). Статьи Standard'а и многочисленныхъ джингоистскихъ листковъ сильно волнуютъ общественное мнѣніе и пытаются оказать давленіе на правительство въ томъ смыслѣ, чтобы оно активно воспрепятствовало походу Черноморскаго флота; по слухамъ, изъ японскаго посольства, японское правительство сдѣлало энергичныя представленія, требующія отъ своего союзника активныхъ предупредительныхъ мѣропріятій, обезпечивающихъ ненарушимость черноморскаго флота въ военныхъ дѣйствіяхъ.

— ВѢНА, 27-го ноября. (10-го декабря). Въ здѣшнихъ дипломатическихъ сферахъ ожидаютъ, что Англія, въ духѣ своей союзницы, Японіи, окажетъ самое энергическое сопротивленіе проходу черезъ Дарданеллы черноморскаго флота. Утверждаютъ, что Англія, съ цѣлью предупредить самую возможность такого факта, какъ выходъ русской эскадры изъ Чернаго моря, Англія готовится къ занятію своими войсками одного изъ дарданельскихъ прибрежныхъ укрѣпленій или пропуска своего военнаго средиземнаго флота въ Мраморное или Черное море. (Русскій Листокъ).

Приказаніе войскамъ Маньчжурской арміи. 17 октября 1904 г., гор. Мукденъ № 660.

Главный штабъ телеграммой № 673 увѣдомилъ, что изъ Японіи черезъ французское посольство пересылаются найденные японцами деньги, цѣнные предметы, принадлежащіе нашимъ убитымъ офицерамъ и нижнимъ чинамъ, погребеннымъ японцами. Всѣ вещи приходятъ тщательно упакованныя, при описяхъ и часто съ указаніемъ мѣста погребенія.

Въ виду изложеннаго Командующій арміей приказалъ, установивъ такой же порядокъ и въ нашей арміи, просить распоряженія командировъ корпусовъ, чтобы корпусные коменданты, примѣнительно къ правиламъ, приложеннымъ къ ст. 401 положенія о полевомъ управленіи войскъ въ военное время, сдавали бы найденные у убитыхъ японцевъ деньги и цѣнные предметы коменданту Главной Квартиры арміи для отправленія въ Справочное Бюро о военно-плѣнныхъ, находящееся въ С.-Петербургѣ при исполнительной комиссіи Россійскаго Общества Краснаго Креста. Деньги-же и вещи умершихъ японцевъ въ передовыхъ военно-врачебныхъ заведеніяхъ должны быть отправляемы непосредственно въ вышеназванное бюро распоряженіемъ управленія начальника санитарной части арміи, а въ тыловыхъ военно-врачебныхъ заведеніяхъ распоряженіемъ начальника штаба военно-окружныхъ управленій.

Подписалъ начальникъ штаба генералъ-лейтенантъ Сахаровъ.

(Вѣст. Маньч. Арміи)

Манчжурія и Индія.

Знаменательная статья помѣщена въ газетѣ Times. Авторъ статьи указываетъ своимъ соотечественникамъ на необходимость воспользоваться уроками войны въ Манчжуріи. Если Англія пренебрежетъ этими уроками, она погибнетъ.

Неправда-ли, начало ужасно? Въ чемъ-же дѣло? Дѣло, видите-ли, въ томъ, что военные знатоки Лондона предсказывали Россіи неминуемый разгромъ на Дальнемъ Востокѣ. Предсказанія эти зиждились на двухъ основаніяхъ: во-первыхъ, наша Сибирская дорога была признана недостаточно провозоспособной, во-вторыхъ, признавалось невозможнымъ сосредоточить въ Манчжуріи большое количество войскъ. Эти войска тамъ кормить нечѣмъ,—говорили англійскіе знатоки.

Но событія опровергли всѣ эти мрачныя для русскихъ предсказанія. Times съ тревогой отмѣчаетъ то обстоятельство, что въ настоящее время у русскихъ «по ту сторону Байкала» находится болѣе 400,000 войска. Провозоспособность Сибирской дороги благодаря стараніямъ князя Хилкова все увеличивается и увеличивается.

Особенно важно то, что Россія, повидимому, нисколько не стѣснена такимъ скопленіемъ войскъ на далекой окраинѣ болѣе, чѣмъ въ 10,000 верстахъ отъ центра. Она содержитъ эту армію и посылаетъ новые корпуса и это при крайне неблагопріятныхъ обстоятельствахъ. Китайскій рынокъ перехваченъ отчасти японцами, враждебный флотъ господствуетъ на моряхъ и препятствуетъ подвозу во Владивостокъ.

Но разъ Россія могла подвезти громадную армію въ Манчжурію и содержать ее тамъ, то тѣмъ легче она можетъ продѣлать то-же самое по отношенію къ Индіи. Особенно это легко стало теперь. Туркестанъ соединенъ съ имперіей двумя желѣзными путями—Асхабадской и Оренбурго-Ташкентской желѣзными дорогами.

Изъ статьи Times видно, что англійскіе руссофобы не считались серьезно съ возможностью войны на сѣверной границѣ Индіи. Они полагали, что Россія не можетъ тамъ собрать и содержать большое количество войскъ. Но манчжурская война «открыла глаза» англичанамъ, и Times съ трепетомъ высчитываетъ, сколько войскъ можетъ подвезти Россія къ афганской границѣ. Газета беретъ минимальныя цифры. Пропускная способность проходящихъ по Туркестану двухъ желѣзныхъ дорогъ равняется 48 поѣздамъ въ день. Въ мѣсяцъ Россія можетъ подвозить къ Афганистану не менѣе 25,000 человѣкъ, да и эта цифра мала. Times беретъ ее, исходя только изъ того предположенія, что продовольствія на мѣстѣ Россія не найдетъ, и что ей придется доставлять все нужное для арміи изъ центра. Продовольствія потребуется по 14,000 тоннъ въ мѣсяцъ и все это количество будетъ безъ труда доставлено Асхабадской и Оренбурго-Ташкентской линіями.

Въ общемъ газета приходитъ къ выводу, что Россіи будетъ вовсе не трудно собрать въ Туркестанѣ 400-тысячную армію. Гератъ будетъ захваченъ русскими немедленно. Это начинаніе облегчается тѣмъ, что въ Гератѣ къ русскимъ очень расположены.

На помощь афганцевъ англичанамъ, по словамъ Times разсчитывать нечего. Стало-быть, надо готовиться самымъ серьезнымъ образомъ къ событіямъ.

Таковы, по мнѣнію Times, «уроки» манчжурской войны.

МѢСТНЫЙ ОТДѢЛЪ

—— **Помощь дѣтямъ воиновъ.** Редакціи извѣстны адреса нѣкоторыхъ бѣдныхъ семей, оставшихся въ г. Могилевѣ послѣ ухода ихъ отцовъ на Дальній Востокъ. Желаніе придти на помощь дѣтямъ солдатъ какъ одеждою, платьемъ, такъ и деньгами, къ празднику Рождества Христова, побуждаетъ насъ обратиться ко всѣмъ, сочувствующимъ этому доброму и полезному дѣлу, лицамъ съ приглашеніемъ помочь, кто чѣмъ можетъ.

Пожертвованія деньгами и вещами принимаются въ редакціи.

—— **Спектакль для дѣтей.** Гастролирующій въ настоящее время у насъ съ своей труппой малороссовъ О. З. Сусловъ обѣщалъ въ воскресенье, 5 декабря, дать спектакль, исключительно для дѣтей, состоящій изъ подбора веселыхъ пьесъ для пѣнія и сценъ, соотвѣтствующихъ и подходящихъ художественно-музыкальному вкусу дѣтей.

—— **Состояніе рѣки Днѣпра.** На р. Днѣпрѣ у г. Могилева и на р. Березинѣ у г. Бобруйска—ледоставъ; на р. Днѣпрѣ у м. Лоева и на р. Деснѣ у г. Новгородъ-Сѣверска—ледоходъ; на р. Днѣпрѣ у г. Александровска—сало; на р. Днѣпрѣ у г. Кіева, г. Кременчуга, на р. Сожѣ у г. Гомеля и на р. Припяти у г. Пинска и г. Мозыря—чисто.

—— **Опять пѣшеходка.** Этотъ спускъ съ прекращеніемъ морозовъ и наступленіемъ оттепели, принялъ видъ и состояніе, невозможныя для прохожденія по немъ. Снова каша изъ глины, снова мараніе обуви и слезы крошекъ-гимназистокъ. Не найдутся ли въ г. Могилевѣ такіе благонамѣренные и щедрые граждане, которые пожертвовали бы городу нѣсколько возовъ песку для того, чтобы посыпать нашу пѣшеходку на время, пока городская управа, устроитъ ее какъ слѣдуетъ. А то, право, жалко пѣшеходовъ.

—— **О ловлѣ собакъ.** Лица, взявшія на себя обязанность ловить бродячихъ собакъ, блуждающихъ по гор. Могилеву, не стѣсняются охотиться на нихъ средь бѣла дня, на глазахъ публики и особенно на глазахъ школьниковъ. Такой случай имѣлъ на дняхъ мѣсто, на Большой Садовой улицѣ, вблизи базара, въ 9 ч. утра, на глазахъ гимназистовъ и реалистовъ, спѣшившихъ въ свои училища. При этомъ охотниками собаколовами чуть была не избита одна женщина, попробовавшая протестовать. Намъ кажется, что подобный способъ ловли собакъ, когда въ арканы охотниковъ рискуютъ попасть и люди, для обывателей города не желателенъ и даже возмутителенъ.

—— **Корчижье.** Одна читательница намъ пишетъ: «Кто никогда не ощущалъ страха, не слыхалъ русской брани, тому стоитъ проѣхать въ городъ Могилевъ чрезъ Корчижье. Еще версты за 3 слышенъ какой-то гулъ, по мѣрѣ приближенія переходящей въ такую русскую брань, что одолѣваетъ страхъ подъѣзжать къ этому мѣсту; но возвратиться назадъ извощикъ не хочетъ—кружно. а тутъ близехонько, еврей арендуетъ тутъ паромъ. Дѣлать нечего, надо пожалѣть измученныхъ клячъ, послушать возницу и ѣхать на паромъ. Пріѣзжаемъ, и, о ужасъ: на той сторонѣ Днѣпра не десятки, а сотни крестьянъ и подводъ ѣдутъ изъ Могилева. Мнѣ пришлось переѣзжать Днѣпръ недавно въ торговый день. Густыя осеннія сумерки, вѣтеръ съ Днѣпра невыносимый, и ждать пришлось долго, пока еврей чуть не съ каждымъ мужикомъ передрался, взыскивая деньги за перевозъ; а деньги мужики отдаютъ еврею только на паромѣ, если же отдать раньше, то можно и заночевать, ожидая перевоза: очереди не наблюдается никакой. Каждый спѣшитъ взъѣхать на паромъ, и начинается свалка: одинъ черезъ одного рвутся провести своихъ лошадей съ телѣгами чрезъ узкій мостикъ,—бѣдныя животныя дрожатъ отъ страха. Но вотъ двѣ подводы сцѣпились и не могутъ разъѣхаться, еврей-хозяинъ парома хватаетъ телѣгу съ лошадью и сбрасываетъ съ мостика въ воду, падаетъ и хозяинъ до пояса въ холодную, чуть не со льдомъ воду. Что можетъ сдѣлать въ такихъ обстоятельствахъ беззащитный мужиченко, какъ не выругаться по русски?—Перевощикъ тутъ обладаетъ совсѣмъ непривычною храбростью и смѣло расправляется съ этой, подъ часъ пьяной, толпой, ѣдущей съ „кирмаша". Тутъ перевощикъ царствуетъ и со всякой публикой творитъ свой судъ и расправу, онъ давно тутъ арендуетъ съ своими родичами: одинъ отбираетъ деньги за провозъ и беретъ, что хочетъ; ему такса не указъ; другой—подростокъ шмыгаетъ около пьяныхъ мужиковъ и тащитъ подъ шумокъ покупки съ телѣгъ если только на нихъ не сидитъ баба. (Нашими мужиками практикуется возить на кирмашъ бабъ за сторожей). А вотъ и третій, изъ родни перевощика, возится на берегу около землянки, тамъ лежитъ мертвецки пьяный мужикъ: подошедшій шаритъ у мужика по карманамъ и, можетъ быть, оббираетъ его, а потомъ что? Не знаю,—можетъ быть, и его столкнетъ въ воду, какъ на моихъ глазахъ спихнулъ туда лошадь, запряженную въ телѣгу. Прямо не вѣрится, что все это творится у насъ въ 4-хъ верстахъ отъ города, зачѣмъ отдавать въ аренду въ ненадежныя руки паромъ, а съ нимъ вмѣстѣ и всю публику, ѣдущую въ городъ? Отдается право перевоза въ аренду, кажется, за порядочную сумму, а о порядкѣ, хотя бы въ торговые дни, никто и не подумалъ, не даромъ такъ смѣлъ еврей арендаторъ перевоза».

Послѣднее письмо воина.

«Конецъ. Спасенья нѣтъ; мой другъ, я умираю...
Хочу сестрѣ писать единственной, пора...
Не все тебѣ мечомъ служить родному краю,
Возьми перо, пиши... Какъ ей сказать? Сестра,
Я слабъ»,—и пишетъ другъ... «Былъ бой у насъ горячій,
А бой—ты знаешь ли—не деревенскій балъ!..
Бываютъ на войнѣ дни ясные удачи:
Я могъ бы умереть. но живъ...»
—Я написалъ.

«Я живъ пока, сестра. Люблю тебя, какъ прежде.
Хоть я теперь герой, герой... и кавалеръ,
Я сильно раненъ въ грудь, но предаюсь надеждѣ,
Что свидимся съ тобой. Бери съ меня примѣръ,
Надѣйся такъ же ты... Молись! въ твоей молитвѣ
Есть сила тайная. Объ этомъ я узналъ
Подъ натискомъ врага въ упорной грозной битвѣ...
Спасетъ меня она. . Молись!..»
—Я написалъ.

«Но если-бъ умеръ я... Мы смерти всѣ подвластны!
Что будешь ты тверда—мнѣ обѣщай, чтобъ могъ
Спокойно умереть. Ахъ, пули безучастны,
Имъ дѣла нѣтъ, что ты... О, Боже, мой, мой Богъ.
Я плачу самъ... что ты—одна теперь на свѣтѣ.
Но дѣлать нечего: солдатъ и генералъ
Предъ пулей глупою что маленькія дѣти;
Нѣтъ храбрыхъ для нея, всѣхъ бьетъ»...
—Я написалъ.

«Но помни то, сестра: и смерть благодѣянье
Здѣсь въ пламени войны. Не плачь! Вѣдь я—«солдатъ»,
И шелъ я на войну, мой другъ, не на свиданье,
И не глядѣть я шелъ, какъ золотитъ закатъ
Шумящихъ волнъ ряды загадочнаго моря,
Несущихся туда, гдѣ за громадой скалъ
Товарищи мои, какъ я, съ судьбой не споря,
Жизнь отдаютъ свою, навѣкъ...»
— Я написалъ.

«Знай, многіе изъ нихъ забыты, одиноки,
Средь груды мертвыхъ тѣлъ послѣднюю слезу
Роняютъ на траву иль въ бурные потоки.
А я... Войны людской кто видѣлъ разъ грозу,
Пойметъ, какъ счастливъ я, послать привѣтъ могу я
Сестрѣ моей... Сестра, міръ, какъ песчинка, малъ:
Приди! По ранамъ пусть твой добрый взоръ, врачуя,
Скользнетъ на мигъ одинъ... Приди...»
—Я написалъ.

«Не надо, зачеркни! Куда-то улетѣла
Моя мечта... Не то мнѣ надобно сказать.
Мой другъ, вотъ въ третій разъ она осиротѣла.
Я замѣнялъ давно ей всѣхъ: отца и мать!
Хочу просить ее... Хочу сказать ей много...
Пиши! Сестра моя, въ углу у входа въ залъ—
Тамъ шкапчикъ мой стоитъ у самаго порога,
Тамъ письма цѣнныя, и ты...»
—Я написалъ.

«Прошу тебя, пошли»... Ахъ, мысль моя въ туманѣ...
Пиши скорѣй, скорѣй... Кому пишу? Кому?
Сестрѣ, да, да... «Сестра, за злобу въ лютой брани
Пусть, Богъ меня проститъ. Ты помолись Ему...
Меня Онъ спасъ одинъ изъ тьмы нѣмой могилы.
Изъ бездны роковой меня могучій валъ
Выноситъ на хребты. Вотъ Ангелъ свѣтлокрылый...
И снова я умру? Нѣтъ, нѣтъ...»
— Я написалъ.

«Сестра пошли...»
—Ну, что-жъ? Я написалъ. Ну, что же
Ужъ поздно, скоро ночь, недолго до зари;
А вотъ ея лучи... Кому послать?.. Мой Боже!
Внезапно ты умолкъ. Что хочешь? Говори...
Я напишу. Твое исполнятъ приказанье...
Недвижимъ ты, молчишь? Какъ снѣгъ, ты блѣденъ сталъ...
Проснись, проснись!.. Меня страшитъ твое молчанье!..
Письма ты своего еще не дописалъ!..

И. Гриневская.

(Литерат. прил. Нивы).

На войнѣ.

Донцы.

д. Даянельтунь, 15-го октября.

Вечерѣло. Солнце склонялось къ западу. Далекія горы на востокѣ подернивались легкой сизой дымкой. Я подъѣзжалъ въ этотъ вечерній тихій часъ къ деревнѣ Тасудяну. Тамъ стоялъ бивакомъ 19-й донской полкъ и мнѣ хотѣлось взглянуть на станичниковъ.

Свернувъ съ наѣзженнаго проселка на скошенное поле свѣтло-желтой чумизы я подъѣхалъ къ околицѣ. Здѣсь были составлены въ костры темныя грозныя пики и на коновязяхъ стояли одномастныя гнѣдыя и караковыя, подурно зачищенныя лошади. Нѣсколько казаковъ въ длинныхъ темносѣрыхъ, крытыхъ домашнимъ сукномъ, полушубкахъ съ мѣховыми воротниками и въ высокихъ папахахъ короткошерстнаго барана, съ алыми верхами, сидѣли у околицы и смотрѣли въ безконечную даль. И чѣмъ ближе я подъѣзжалъ къ нимъ, тѣмъ слышнѣе становилось пѣніе. Пѣли подъ сурдинку, немного въ носъ, пѣли что то тягучее, переливистое съ перебоями, но что то безконечно родное. Молодыя, безбородыя лица внушительно выглядѣли изъ подъ папахъ, русые подвитые чубы кокетливо торчали густымъ начесомъ волосъ надъ ухомъ.

Я въѣхалъ въ улицу пустыннаго селенія. Нѣсколько офицеровъ, въ форменныхъ пальто и папахахъ, при амуниціи, сидѣло на заваленкѣ у колодца. За огородами дымили походныя кухни, въ дворахъ виднѣлись пики, лошади, сѣдла, вьюки и люди въ темно-сѣрыхъ полушубкахъ ниже колѣнъ съ погонами темно-синяго сукна и цифрой «19» на нихъ.

Я слѣзъ съ лошади. Казакъ съ развѣдчической нашивкой лихо подскочилъ и принялъ ее отъ меня. Этимъ вниманіемъ сибиряки не балуютъ. У колодца стоялъ видный чернобородый, молодой еще войсковой старшина—это и былъ командиръ полка—Пахомовъ. Я представился ему.

— Да, вотъ, привелъ Господь, и мы попали на войну,—проговорилъ онъ. И прямо въ бой. Смотрите съ какимъ интересомъ казаки приглядываются къ обстановкѣ, къ выстрѣламъ, слушаютъ все... Въ 24-мъ полку уже отличились. Вчера были на развѣдкахъ. Драгуна одного японскаго привели. Ну только и казаки одного потеряли. Привычки мирнаго времени, знаете. сказались. Выѣхалъ это онъ впередъ къ деревнѣ и разглядываетъ. Ну, а японцы по немъ—залпъ. Упалъ бѣдняга. Товарищи хотѣли было его поднять, да не подойдешь, пачками такъ и садятъ. Остались наблюдать. Ночью вынесутъ.

Подошли и другіе офицеры. Почти всѣ при аммуниціи.

— Ждемъ смотра,—объяснилъ мнѣ командиръ полка. Командиръ шестого корпуса генералъ Соболевъ будетъ смотрѣть. Вотъ и готовимся. Не хотите ли цимлянскаго вина выпить? Хотя и не Богъ вѣсть какое, а выпить можно.

Я отказался. Не до того теперь было. Ждали смотра.

Нашлись въ полку и старые полковые товарищи. Вотъ подошелъ есаулъ Леоновъ, невысокій, крѣпкій, короткій, сильный, въ свое время извѣстный стиплеръ на царскосельскомъ ипподромѣ. И полились воспоминанія.

— Ты что же тутъ?

— Командиръ лихой пятой. Казаки—прелесть. Такъ въ бой и рвутся. Калмыки немного подгуляли. Ну да мы ихъ въ обозъ порасовали, вѣстовыми поразобрали, словомъ подальше отъ дѣла. А правда, хорошо снарядились. Ну да ты увидишь.

— Нельзя намъ было не стараться, нельзя и теперь не потрудиться, проговорилъ степеннымъ, спокойнымъ баскомъ Пахомовъ; вѣдь помилуйте, Царь провожать пріѣзжалъ, Царь ласковое слово сказалъ. Какъ же тутъ не постараться. Все войско Донское на насъ глядитъ. Ждетъ... Ну, что его дѣтушки?! А? Есть еще порохъ въ пороховницахъ? Не заржавѣли шашки? Не оскудѣла сила казачья? Да нѣтъ! Съ такимъ народомъ можно много сдѣлать, только пусти...

Я взглянулъ мелькомъ на развѣдчика, державшаго мою лошадь. Сапоги вычищены, лицо вымытое, глаза блестящіе, что то щегольское, воинственное во всей фигурѣ...

...глійскіе знатоки.

Но событія опровергли всѣ эти мрачныя для русскихъ предсказанія. Times съ тревогой отмѣчаетъ то обстоятельство, что въ настоящее время у русскихъ «по ту сторону Байкала» находится болѣе 400,000 войска. Провозоспособность Сибирской дороги благодаря стараніямъ князя Хилкова все увеличивается и увеличивается.

Особенно важно то, что Россія, повидимому, нисколько не стѣснена такимъ скопленіемъ войскъ на далекой окраинѣ болѣе, чѣмъ въ 10,000 верстахъ отъ центра. Она содержитъ эту армію и посылаетъ новые корпуса и это при крайне неблагопріятныхъ обстоятельствахъ. Китайскій рынокъ перехваченъ отчасти японцами, враждебный флотъ господствуетъ на моряхъ и препятствуетъ подвозу во Владивостокъ.

Но разъ Россія могла подвезти громадную армію въ Манчжурію и содержать ее тамъ, то тѣмъ легче она можетъ продѣлать то-же самое по отношенію къ Индіи. Особенно это легко стало теперь...

...можетъ.

Пожертвованія деньгами и вещами принимаются въ редакціи.

— **Спектакль для дѣтей.** Гастролирующій въ настоящее время у насъ съ своей труппой малороссовъ О. З. Сусловъ обѣщалъ въ воскресенье, 5 декабря, дать спектакль, исключительно для дѣтей, состоящій изъ подбора веселыхъ пьесъ для пѣнія и сценъ, соотвѣтствующихъ и подходящихъ художественно-музыкальному вкусу дѣтей.

— **Состояніе рѣки Днѣпра.** На р. Днѣпрѣ у г. Могилева и на р. Березинѣ у г. Бобруйска — ледоставъ; на р. Днѣпрѣ у м. Лоева и на р. Деснѣ у г. Новгородъ-Сѣверска—ледоходъ; на р. Днѣпрѣ у г. Александровска—сало; на р. Днѣпрѣ у г. Кіева, г. Кременчуга, на р. Сожѣ у г. Гомеля и на р. Припяти у г. Пинска и г. ...

БЛАНКЪ ТРЕБОВАНІЯ ОБРАЗЦОВЪ САРПИНОКЪ СЕЗОНА 1905 ГОДА.

САРАТОВСКИМЪ ФАБРИКАНТАМЪ

Торговому Дому

„Андрей БЕНДЕРЪ и Сыновья“

въ САРАТОВѢ.

М. Г.!

За прилагаемыя 49 коп. марками прошу выслать новый иллюстрированный альбомъ прейсъ-курантъ Саратовскихъ сарпинокъ на сезонъ 1905 г. по слѣдующему адресу:

....

....

....

....

....

....

заказной бандеролью.

Пиши скорѣй, скорѣй... Кому пишу? Кому?
Сестрѣ, да, да... «Сестра, за злобу въ лютой брани
Пусть Богъ меня проститъ. Ты помолись Ему...
Меня Онъ спасъ одинъ изъ тьмы нѣмой могилы.
Изъ бездны роковой меня могучій валъ
Выноситъ на хребты. Вотъ Ангелъ свѣтлокрылый...
И снова я умру! Нѣтъ...

...лены въ костры темныя грозныя пики и на коновязяхъ стояли одномастныя гнѣдыя и караковыя, недурно зачищенныя лошади. Нѣсколько казаковъ въ длинныхъ темносѣрыхъ, крытыхъ домашнимъ сукномъ, полушубкахъ съ мѣховыми воротниками и въ высокихъ папахахъ короткошерстнаго барана, съ алыми верхами, сидѣли у околицы и смотрѣли въ безконечную даль. И чѣмъ ближе я подъѣзжалъ къ нимъ, тѣмъ слышнѣе становилось...

залпъ. Упалъ бѣдняга. Товар... было его поднять, да не подой... ми такъ и садятъ. Остались... Ночью вынесутъ.

Подошли и другіе офицеры... при аммуниціи.

— Ждемъ смотра,—объясн... мандиръ полка. Командиръ шес... генералъ Соболевъ будетъ смот... готовимся. Не хотите ли...

— Пожары: 24 октября въ дер. Брилевичахъ Палужской волости, Чериковскаго уѣзда, сгорѣло 13 крестьянскихъ дворовъ и 5 дворовъ разломано во время прекращенія пожара. Сгорѣвшія и разломанныя постройки застрахованы въ губернскомъ страхованіи въ 2420 руб. Убытокъ до 4420 руб. Причина пожара—неосторожное обращеніе дѣтей крестьянки Устиньи Исаевой.

— Тоже 17 октября въ дер. Горбовичахъ, Студенецкой волости, Чериковскаго уѣзда, отъ неосторожнаго обращенія съ огнемъ крестьянина Кондрата Григорьева сгорѣло 11 крестьянскихъ домовъ съ надворными постройками, застрахованные въ губернскомъ страхованіи въ 1580 р. Убытокъ до 8370 р.

— Убійство. 8 ноября въ полверстѣ отъ дер. Якушовки, убитъ изъ ружья крестьянинъ Ульянъ Хлебаевъ, 39 лѣтъ. Въ убійствѣ сознался крестьянинъ Игнатъ ...цевъ, который задержанъ.

— Буйство. Въ г. Чериковѣ 7 ноября городовымъ Чеханковымъ были остановлены 2 нижнихъ чина управленія Чериковскаго воинскаго начальника конвойный Александровъ и кашеваръ Ничметулинъ, проходившіе на улицѣ въ пьяномъ видѣ буйно, вооружившись камнями и желѣзной палкой. Чеханковъ хотѣлъ взять у Ничметулина камни, но Александровъ ударилъ его желѣзной палкой по рукѣ.

Могилевскихъ чайныхъ трезвости.

При введеніи казенной продажи питей, въ цѣляхъ отрезвленія народа правительство, какъ извѣстно, возлагало очень большія надежды на чайныя попечительства о народной трезвости. Но едва-ли оно принимало въ разсчетъ такія народныя чайныя, какія устроены въ г. Могилевѣ. Пишущій эти строки нѣсколько разъ посѣщалъ Могилевскія народныя чайныя и каждый разъ возвращался оттуда съ самыми грустными впечатлѣніями. Дѣйствительно есть надъ чѣмъ призадуматься.... есть отчего закрасться грустнымъ мыслямъ въ душу человѣка. Большаго убожества, болѣе бѣдной обстановки, какими обладаютъ Могилевскія народныя чайныя, даже трудно себѣ представить: громадные неуклюжіе и непокрытые столы, мало удобные скамейки и табуреты, весьма непривлекательныя кружки для чая и слишкомъ большіе чайники—вотъ вся обстановка чайныхъ, къ которой надо еще прибавить недостатокъ прислуги и ничтожное количество газетъ въ читальнѣ. Причемъ газеты находятся почему-то не на столѣ, какъ это вездѣ дѣлается, а гдѣ-то находятся подъ спудомъ и выдаются только по требованію.

Одна грязная стѣна у прилавка въ чайной на Шкловскомъ базарѣ вызываетъ чувство отвращенія, чувство неподдѣльной брезгливости.

Постоянными посѣтителями чайныхъ являются босяки, пропойцы и горсть крестьянъ. Само собою разумѣется, что польза для народа отъ такихъ чайныхъ по меньшей мѣрѣ проблематична, если нельзя сказать больше, а бороться при помощи ихъ съ такимъ зломъ, какъ пьянство,—прямо смѣшно. Въ дѣлѣ устройствъ хорошихъ чайныхъ можно поучится у попечительствъ народной трезвости южныхъ губерній: тамъ прежде всего обращается вниманіе не на количество чайныхъ, а на ихъ качество, на ихъ привлекательное внутреннее оборудованіе. Во всѣхъ уѣздныхъ чайныхъ имѣются обшитые клеенками и покрытые скатертями столы, имѣется хорошая мебель, посуда, большой штатъ приличной прислуги, оркестріоны и отъ 5 до 10 разныхъ періодическихъ изданій. А народная чайная въ губернскомъ городѣ такъ великолѣпно поставлена, что тамъ бываютъ цѣлыми семьями. Объ этомъ Могилевъ, конечно, пока и не можетъ мечтать, но похорить нынѣшнія чайныя и устроить другія, болѣе хорошія, является для него крайней необходимостью. Только хорошо обставленныя народныя чайныя будутъ охотно посѣщаться всѣми слоями общества и могутъ въ такой мѣрѣ дать то, что отъ нихъ ожидаетъ наше правительство.

Членъ-соревнователь
Могилевскаго Попечительства.

Мстиславскіе мотивы.

Послѣднія засѣданія нашей городской думы прошли особенно оживленно, если не сказать—бурно. Господа гласные все время говорили... говорили безъ конца, не выслушая другъ друга, не понимая одинъ другого. Не осталось ни одного вопроса, ни одной злобы изъ жизни города, который не былъ бы затронутъ и рѣшенъ тѣмъ или инымъ отцомъ и благодѣтелемъ города. Во всемъ поразительная легкость и увѣренность. Даже диву даешься. Вотъ хоть бы вопросъ объ образованіи. «Продолжать ли учить учениковъ мѣстнаго городского училища новымъ языкамъ, или упразднить сіи языки?» По данному вопросу произошли самые бурные дебаты. Мнѣнія раздѣлились и... большинство оказалось на сторонѣ идеи уничтоженія уроковъ по новымъ языкамъ. Отцы города радуются, радуются и обыватели,—отселѣ ихъ дѣти не будутъ изнемогать надъ преодолѣніемъ иностранной грамматики! Поразительная легкость мысли и сужденія! И что всего удивительнѣе,—это то, что особенно яростнымъ противникомъ преподаванія языковъ въ училищѣ выступилъ одинъ изъ вліятельнѣйшихъ отцовъ города—лингвистъ по спеціальности.

Не почувствовалъ ли сей велемудрый мужъ на самомъ себѣ вредное вліяніе языковъ (особенности новыхъ) на подростающее поколѣніе? Удивительна легкость мысли и сужденія и нашихъ досточтимыхъ отцовъ города.

Корреспонденція Мог. Губ. Вѣд.

(Отъ собственныхъ корреспондентовъ).

Намъ пишутъ изъ г. Быхова;

Существуетъ у евреевъ въ Быховѣ общество подъ названіемъ «погребальное братство», но оно не оправдываетъ своего названія. Скорѣе его можно назвать «обществомъ вымогателей», которое, случись у кого-либо похороны, вымогаетъ денегъ, сколько само постановитъ своимъ общимъ собраніемъ. Были случаи, что брали по 600 р., а про выдачу квитанцій въ полученіи денегъ и помину нѣтъ. Если же кто-нибудь изъ родственниковъ покойнаго осмѣлится протестовать противъ порядковъ «братства», то гласъ его останется вопіющимъ въ пустынѣ и этимъ онъ еще хуже испортитъ дѣло, потому что съ обществомъ онъ ничего не сдѣлаетъ и сверхъ назначенной суммы еще уплатитъ штрафъ, а покойникъ будетъ похороненъ, когда захочетъ братство. Деньги собираемые съ родственниковъ покойнаго, вмѣсто того, чтобы употребить ихъ на дѣло благотворительное, употребляются братствомъ на разныя вечеринки и попойки, которыя обязательно должны устраиваться три раза въ годъ, кромѣ тѣхъ попоекъ, которыя устраиваются въ дни еврейскихъ праздниковъ Пасхи, Семидесятницы и Кущей. Хотя братство говоритъ, что часть этихъ денегъ употребляется на похороны бѣдняковъ и на исправленіе имъ савана, но это не справедливо, и такіе случаи рѣдко бываютъ, и если умретъ бѣднякъ, у родственниковъ котораго не найдется чѣмъ похоронить его, то для этого опять таки собираются пожертвованія съ обывателей, а остатокъ отъ собранной суммы опять таки идетъ на выпивку.

Нечего сказать, хороши порядки Быховскаго еврейскаго погребальнаго братства. Не мѣшало бы обратить вниманіе кого слѣдуетъ и поставить конецъ этимъ вымогательствамъ. Быховецъ.

ПО РОССІИ.

— «Русскій Листокъ», сообщаетъ, что въ министерствѣ финансовъ вырабатывается проектъ увеличенія платы за казенное вино въ цѣляхъ усиленія доходности винной монополіи. По слухамъ, увеличенія предполагается въ размѣрѣ 40 коп на каждое ведро. Увеличеніе должно дать въ результатѣ около 10 мил. лишняго дохода.

— Какъ передаютъ варшавскія газеты, нѣкоторые мѣстные капиталисты собираются открыть въ Варшавѣ фабрику искусственныхъ рукъ и ногъ по образцу парижской фабрики.

— Какъ слышала «Торг. Пром. Газета», предполагается обложить всѣ телеграммы внутренней корреспонденціи, кромѣ городскихъ платой въ пользу Краснаго Креста. Для этого существующая подепешная плата будетъ повышена съ 15 коп., до 20 коп.; это повышеніе и пойдетъ въ пользу Краснаго Креста.

— «W. Allg. Z.» сообщаютъ изъ Петербурга, что на будущей недѣлѣ въ Петербургѣ начнетъ выходить новая ежедневная газета подъ редакціей бывшаго редактора издателя «Пет. Вѣд.» кн. Э. Ухтомскаго —«Разсвѣтъ». Газета умѣренно-прогрессивнаго направленія и будетъ выходить по вечерамъ.

— **Допущеніе реалистовъ въ университетъ.** Въ министерствѣ народнаго просвѣщенія рѣшенъ вопросъ объ уравненіи правъ для поступленія въ университеты оканчивающихъ курсъ въ классическихъ гимназіяхъ и реальныхъ училищахъ. Для послѣднихъ на поступленіе въ университеты будетъ установленъ облегченный экзаменъ по латинскому языку, подобный экзамену для поступленія на высшіе медицинскіе курсы. (Бѣлор. Вѣст.)

— **Статистика театральнаго дѣла.** Губернаторы получили изъ особой комиссіи по пересмотру законовъ о театрахъ и зрѣлищахъ, состоящей подъ предсѣдательствомъ Великаго Князя Сергѣя Михайловича, опросные листы, по которымъ предлагается собрать матеріалъ для выясненія положенія театральнаго дѣла въ Россіи, числа театровъ, ихъ условій, состава артистовъ, ихъ образовательнаго ценза, матеріальнаго вознагражденія и т. п. (Нов. Дня).

— **Безпорядки запасныхъ.** На станціи Похвистневѣ, самаро-златоустовской жел. дороги, нижніе чины 286 эшелона, какъ сообщаетъ «Самар. Край», вскрыли 4 товарныхъ вагона, разбили 2 бочки съ пряниками и ящикъ самоварной мази. Часть груза похитили. Затѣмъ, 9-го ноября на той станціи во время стоянки поѣзда № 60 нижніе чины 282 эшелона сняли пломбу съ груженныхъ вагоновъ и похитили двѣ бочки сливъ, двѣ бочки винныхъ ягодъ и около пяти пудовъ орѣховъ, разрѣзали нѣсколько мѣстъ мануфактуръ и и прч. Съ другой станціи Бишкиль намъ сообщаютъ, что нижніе чины 470 эшелона разбили находящуюся на платформѣ бочку патоки вѣсомъ около 15 пуд. Патока вся похищена. По всѣмъ тремъ случаямъ производится дознаніе.

Письмо въ редакцію.

М. г., г. редакторъ!

Не откажите помѣстить въ вашей газетѣ слѣдующее:

4-й баталіонъ 161 пѣх. александропольскаго полка, ѣдущій на Дальній Востокъ 412 номеромъ эшелона, на станціи «Тула» былъ радушно встрѣченъ представителями благотворительнаго купеческаго кружка города Тулы.

Граждане Тулы, глубоко проникнутые желаніемъ патріотически чествовать проходящія ежедневно на Дальній Востокъ войска, составили изъ себя кружокъ лицъ, сочувствующихъ этому святому дѣлу.

Дѣятельность кружка открыта съ 20 ноября и состоитъ въ слѣдующемъ:

На каждый вагонъ эшелона дается 1/8 фунта чая, 1 ф. сахару, большой свертокъ свѣжихъ газетъ и на каждаго нижняго чина большая булка, на каждый офицерскій вагонъ эшелона ящикъ тульскихъ пряниковъ.

Одному изъ проходящихъ эшелоновъ было устроено пробное угощеніе, которое носило замѣчательно патріотическій характеръ. Солдаты были въ большомъ восхищеніи и не знали какъ благодарить туляковъ. Главными дѣятелями по части угощенія проходящихъ солдатъ и раздачи подарковъ являются:

Бѣлоусовъ Иванъ Ивановичъ, Вагинъ Егоръ Дмитріевичъ, Ермолаевы братья, Пузаковъ Иванъ Николаевичъ, Селезневъ Ананій Алексѣевичъ и Хлѣбниковъ Василій Ивановичъ.

Да поможетъ Богъ въ ихъ честномъ, благородномъ и патріотическомъ дѣлѣ.

161-го пѣх. александроп. полка
штабсъ-капитанъ Утѣшинскій.

БИБЛІОГРАФІЯ.

«Варлаамъ Шишацкій, бывшій Архіепископъ Могилевскій и Витебскій. (20 декабря 1805 г. 5 декабря 1812 г.)» Сброшюрованная статья, составленная, свящ. Ѳ. А. Жудро, должна представлять интересъ для всякаго интересующагося судьбами бѣлорусской церкви. Особенный интересъ представляетъ она уже по исключительности той личности, которая стоитъ въ заглавіи брошюры. Какъ извѣстно, Архіепископъ Варлаамъ Шишацкій во время занятія французами г. Могилева въ 1812 г., принялъ присягу на вѣрность Наполеону. За измѣну былъ лишенъ архіерейскаго и священническаго сана и сосланъ въ Черниговскій Новгородъ-Сѣверскій монастырь, гдѣ и совершилось растриженіе Варлаама. Цѣль брошюры, по словамъ автора, дать краткій очеркъ жизни и дѣятельности этой личности въ провѣренныхъ и точныхъ фактахъ и восполнить свѣдѣнія о ней архивными матеріалами.

Процессъ въ Гомелѣ.

(Продолженіе*).

По уполномочію защитниковъ подсудимыхъ-евреевъ и повѣренныхъ гражданскихъ истцовъ, прис. повѣр. Куперникъ дѣлаетъ слѣдующее заявленіе:

«Въ засѣданіи 18 октября сего года послѣ допроса нѣкоторыхъ свидѣтелей-крестьянъ, мы просили особое присутствіе обратить вниманіе на то, что эти свидѣтели въ стереотипной формѣ отказываются отвѣчать на наши вопросы. Спрошенные г. предсѣдателемъ, о цѣли этого заявленія и приводя указанное обстоятельство въ связь съ имѣвшимися въ дѣлѣ данными о вліяніи на свидѣтелей-крестьянъ нѣкоторыхъ полицейскихъ чиновъ, мы отвѣтили, что считаемъ это не случайнымъ явленіемъ, а видимъ въ немъ признаки соглашенія. Наше заявленіе вызвало объявленное намъ на другой день постановленіе, содержащее оцѣнку особымъ присутствіемъ, которую мы затрудняемся пріурочить къ уставу уголовнаго судопроизводства, нашего образа дѣйствій, при допросѣ свидѣтелей. Вслѣдствіе этого считаемъ необходимымъ остановиться на слѣдующихъ фактахъ: 15 октября свидѣтель Лозовскій удостовѣрилъ, что въ свидѣтельской комнатѣ городовой сообщилъ ему, о чемъ онъ долженъ показывать на судѣ, а 18 октября, подсудимый Раевскій заявилъ, что онъ слышалъ, какъ свидѣтель Чарнолусскій говорилъ крестьянамъ-свидѣтелямъ, какъ имъ слѣдуетъ давать показанія и, наконецъ, 19 октября свидѣтель Менделевъ сообщилъ, что въ его присутствіи г. Чарнолусскій читалъ и комбинировалъ передъ свидѣтелями-крестьянами обвинительный актъ. Въ виду этихъ данныхъ мы находимъ: 1) что, отложивъ сужденіе объ основательности заявленнаго нами предположенія, относительно искусственности нѣкоторыхъ свидѣтельскихъ показаній, впредь до провѣрки этихъ заявленій и рѣшенія дѣла по существу, особое присутствіе въ то-же время отнесло дефекты свидѣтельскихъ показаній на счетъ нашего образа дѣйствій и тѣмъ заранѣе дисконтировало наши указанія; 2) что такое предрѣшеніе вопроса о характерѣ нѣкоторыхъ свидѣтельскихъ показаній стѣсняетъ нашу свободу въ пользованіи правами по ст. 719—723 уст. угол. суд., а также во время преній и 3) что указанное постановленіе можетъ не остаться безъ вліянія на послѣдующихъ свидѣтелей, имѣющихъ передъ собою объявленное и опубликованное осужденіе нашихъ дѣйствій. Вслѣдствіе сего, мы просимъ до окончанія провѣрки заявленій нашихъ о томъ, что нѣкоторые свидѣтели давали показанія подъ какимъ-либо незаконнымъ вліяніемъ, предоставить намъ считать себя не стѣсненными, приведеннымъ постановленіемъ особаго присутствія, указаніемъ на отступленіе, будто бы, отъ нормальнаго порядка веденія допроса и пользоваться въ дальнѣйшемъ ходѣ слѣдствія, въ полной мѣрѣ правами, перечисленными въ ст. 719—723 уст. угол. суд.». Палата удаляется въ совѣщательную комнату, послѣ чего предсѣдатель объявляетъ слѣдующее постановленіе: «Принимая во вниманіе: 1) что въ постановленіи отъ 19 сего октября особымъ присутствіемъ удостовѣрены случаи обращенія, въ теченіе судебнаго слѣдствія, нѣкоторыхъ изъ защитниковъ и повѣренныхъ къ свидѣтелямъ-крестьянамъ безъ должнаго спокойствія, въ суровомъ и страстномъ тонѣ, съ повтореніемъ безъ надобности задававшихся уже свидѣтелю вопросовъ, съ требованіемъ отвѣтовъ о такихъ обстоятельствахъ, которыя никакого отношенія къ дѣлу не имѣютъ, съ рѣзкими со свидѣтелемъ пререканіями, съ перебиваніемъ свидѣтеля, съ выраженіемъ ему своего неодобренія и вообще безъ вниманія къ праву свидѣтеля на свободу представлять свои объясненія въ той формѣ изложенія, которую свидѣтель признаетъ наиболѣе вѣрно отражающею разъясняемыя обстоятельства; 2) что предоставивъ предсѣдателю обратить вниманіе сторонъ на необходимость соблюденія, при веденіи допроса свидѣтелей, всѣхъ пріемовъ, ограждающихъ свободу свидѣтеля въ изложеніи свидѣтелемъ своего показанія, особое присутствіе отнюдь не ограничило ни защитниковъ, ни повѣренныхъ въ пользованіи въ границахъ закона и обстоятельствъ дѣла правами, предоставленными сторонамъ по точному разуму ст. 719—723 уст. угол. суд.,—признать настоящее ходатайство защитниковъ и повѣренныхъ не требующимъ никакого распоряженія ни отъ особаго присутствія, ни отъ предсѣдателя». Свид. Хейфицъ (врачъ). Въ первомъ часу дня 1 сентября я узналъ отъ знакомаго, что близъ вокзала начался погромъ и сейчасъ-же отправился туда. На Замковой улицѣ свидѣтель видѣлъ, какъ громилы разбивали лавки и на улицѣ группировались крестьяне, а еврейская молодежь вооружилась камнями. Свидѣтель указалъ на крестьянъ пом. прист. Бржозовскому и тотъ разогналъ ихъ. Между тѣмъ толпа громилъ быстро подвигалась впередъ и свидѣтель поспѣшилъ домой, но квартира была заперта, а громилы были уже очень близко. «Бѣжать было поздно, говоритъ свидѣтель, и зная психологію толпы, я пошелъ ей на встрѣчу. Толпа на меня не

— Надо, надо постараться, еще разъ проговорилъ командиръ полка.—Уже больно ужъ то на насъ смотрятъ. Стыдно будетъ не показать себя.

Въ это время пришелъ адъютантъ корпуснаго штаба и передалъ, что командиръ корпуса приказалъ полку сейчасъ собраться и построиться въ резервной колоннѣ за деревней.

— Господа, вы слышали? сказалъ Пахомовъ офицерамъ.

— Моя сотня сейчасъ будетъ готова, проговорилъ Леоновъ, по ней могутъ строиться и остальныя.

— Фронтомъ куда? спросилъ помощникъ командира полка, сѣдой войсковой старшина.

— На югъ.

Всѣ разошлись. Деревня попрежнему тихо дремала и будто пожималась при послѣднихъ лучахъ солнца. Изъ дворовъ по одному, по два стали выскакивать казаки. Хорошія, донскія лошади выбѣгали рысью и вскорѣ на задворкахъ стали появляться взводы и слышаться торопливое «первый, второй, третій». Прошло минуты три. Я выѣхалъ на поле. Тамъ уже стояло двѣ сотни и острія пики, которыми были вооружены обѣ шеренги, ярко сверкали на солнцѣ. И вотъ изъ улицы рысью вылетѣла еще и еще сотня, вонъ еще одна скачетъ по полю гаоляна по тѣмъ самымъ торчкамъ, по которымъ, какъ увѣряли меня мѣстные казаки, нельзя ѣздить.

— Полкъ, пики въ руку, слушай! раздалась команда войскового старшины. Полкъ ощетинился пиками.

— Господа офицеры!

На небольшомъ, но ладномъ свѣтло рыжемъ жеребчикѣ, круто собранномъ и эфектномъ, полнымъ карьеромъ несся полку командиръ полка.

— Здорово, молодцы!...

— Оглушительный веселый отвѣтъ раздался на встрѣчу. Взяли пики по плечу.

— Полкъ глаза направо, слушай! Равняйсь... Стали выравнивать затылки, урядниковъ, офицерскую линію, словомъ стали дѣлать то, что дѣлать всегда нужно, даже и подъ шрапнелями, потому что за этимъ привычнымъ дѣломъ забывается опасность и страхъ смерти...

Прошло минутъ десять ожиданія. Однообразно одѣтые люди, на почти одномастныхъ крупныхъ лошадяхъ, въ прекрасныхъ полушубкахъ и папахахъ, производили сильное впечатлѣніе.

— Я взялъ пики въ обѣ шеренги, проговорилъ войсковой старшина Пахомовъ, потому что отлично помню, какъ въ турецкую войну казаки цѣловали пики, такъ онѣ имъ послужили...

Грозный видъ имѣлъ этотъ строй. По этимъ безпредѣльнымъ равнинамъ долинъ басейна рѣки Ляохе казачья лава—то собранная въ маленькія звенья, то широкая и властная, можетъ пронестись ловко лавируя и избѣгая и пуль винтовокъ, и орудійныхъ залповъ. А ужъ если кого захватитъ—не пощадитъ, уничтожитъ, сотретъ съ лица земли. У этихъ людей нѣтъ лишняго сентиментализма и благодушія. Прямо и просто смотрятъ они на войну и съ восторгомъ ожидаютъ кровавой сѣчи...

Командиръ корпуса, сопровождаемый смѣшаннымъ конвоемъ изъ сибирскихъ и забайкальскихъ казаковъ, подъѣзжалъ къ полку. Объѣхавъ строй и поздоровавшись съ сотнями, онъ сталъ на флангѣ и напомнилъ донцамъ, что Государь, посылая ихъ на войну, надѣялся, что они послужатъ, какъ служили ихъ дѣды и отцы.

— Постараемся, гремѣло отъ фланга и до фланга широкими перекатами.

— Полкъ, справа, по взводно...

Первая сотня проходила шагомъ «пики въ руку», остальныя шли рысью «пики на бедро». Сильныя застоявшіяся лошади тянули и норовили скакать. Весь строй имѣлъ легкій видъ, дышалъ порывомъ впередъ и впередъ. Махни—шашкой и широкой лавой раскинется онъ, развернется, и помчится на врага...

— Рады стараться! весело кричали казаки, проносясь на своихъ легкихъ лошадкахъ мимо командира корпуса. Легкая пыль поднималась за ними, а копья сурово сверкали.

Проѣхали всѣ. Командиръ корпуса благодарилъ командира полка за блестящій видъ донцовъ. Казаки разъѣзжались па дворамъ, разбирали лошадей; кухни уже привѣтлово шипѣли.

Зачарованный я ѣхалъ домой... Вдали, на востокѣ синѣли суровыя горы и синяя занавѣсь вечерняго тумана уже затягивала ихъ снизу. Меня ждала бумага, перо, сознаніе долга писать и писать, а меня тянуло туда, гдѣ сверкали на солнцѣ копья, гдѣ весело говорили о смерти, не думали объ опасности, презирали японца...

Донцы! О васъ думаютъ, за васъ молятся, васъ ежечасно поминаютъ въ томъ благодатномъ краю, гдѣ «не сѣютъ, не жнутъ, гдѣ не ткнутъ, не прядутъ, но гдѣ хорошо живутъ!»...

Двадцать четыре сотни и двѣ батареи собирались на рѣкѣ Хуньхе грозною силою и звенѣла, и переливалась тамъ пѣсня казачья:

Всколыхнулся, взволновался православный тихій Донъ
И послушно отозвался на призывъ Монарха онъ.
Онъ дѣтей своихъ сзываетъ на кровавый бранный пиръ...

Такъ попируемъ, что ли донцы!? Потѣшимся удалою потѣхой, съ пикой и на конѣ, во славу тихаго Дона, во славу Войскового Атамана Государя Наслѣдника Алексѣя Николаевича!...

П. Красновъ.

«Русск. Инв. № 251».

---

*) См. «Мог. Губ. Вѣд.» № 14.

обратила вниманія и я смѣшался съ нею». Далѣе свидѣтель разсказываетъ, что громилы, подойдя къ его квартирѣ, стали спрашивать: «русская это квартира или еврейская» и свидѣтель сказалъ, желая спасти свое имущество: «кажется, русская». Кто-то крикнулъ: «бей, тогда увидимъ» и тутъ зазвенѣли стекла въ окнахъ и задрожали рамы отъ посыпавшагося града камней. Свидѣтель говоритъ, что, не желая выдать себя, онъ подражалъ толпѣ въ ея движеніяхъ, что то кричалъ и даже хотѣлъ бросить камнемъ въ свою собственную квартиру. Толпа, по словамъ свидѣтеля, была самая обыкновенная—стадо безпрекословно подчиняющееся своимъ коноводамъ, врядъ-ли что-нибудь въ тотъ моментъ соображали эти озвѣревшіе люди. Свидѣтель особенно хорошо запомнилъ выраженіе лица одного изъ громилъ; этотъ человѣкъ былъ въ состояніи высшаго эффекта: «зрачки глазъ у него были расширены, лицо какъ то перекошено и онъ дико водилъ глазами, очевидно ничего не сознавая; свидѣтель убѣжденъ, что человѣкъ этотъ въ ту минуту не задумался бы убить и отца родного. Врача Хейфица вывелъ изъ толпы громилъ городовой и свидѣтель незамѣтно прошелъ на другую улицу и отправился къ врачу Бруку; весь дворъ и квартира его оказались наполнены евреями и тамъ-же почему-то находился и священникъ, который просилъ свидѣтеля повести его на мѣсто погрома посмотрѣть, что тамъ дѣлается, причемъ обѣщалъ, что въ его обществѣ никто не посмѣетъ обидѣть свидѣтеля; врачъ Хейфицъ согласился и пошелъ съ священникомъ на мѣсто погрома.

(Продолженіе слѣдуетъ).

Разныя извѣстія.

Американскіе врачи о корсетѣ. Кружокъ выдающихся американскихъ врачей-гинекологовъ выпустилъ въ Чикаго обширный, капитальный трудъ «Nev Tokologhy», заключающій новѣйшія данныя науки по гинекологіи и акушерскому искусству, изобрѣтенныя врачами составителями сочиненія. Между прочимъ одна глава труда посвящена дамскому корсету, какъ части костюма, имѣющей громадное вліяніе на здоровье женщины и, въ связи съ этимъ, на здоровье будущихъ поколѣній. Американскіе врачи высказываютъ при этомъ слѣдующее характерное мнѣніе: «Корсетъ и обычай шнуроваться у женщинъ за послѣднее столѣтіе больше способствовали ухудшенію расы среди культурныхъ народовъ, нежели войны, эпидеміи и голодъ». При этомъ врачи перечисляютъ цѣлый рядъ такихъ послѣдствій ношенія корсета, которыя со временемъ должны превратить культурную женщину въ урода. Въ числѣ этихъ послѣдствій, помимо изуродованной таліи, указывается на блѣдныя губы, красный носъ, преждевременные признаки старости, морщины на лицѣ, глаза, лишенные блеска, изуродованную грудь, неправильное держаніе плечъ, затѣмъ раздражительность, гнѣвъ, скверное расположеніе духа и проч. и проч. Если-бы дамы, носящія корсетъ, захотѣли повѣрить американскимъ врачамъ, то, пожалуй, модѣ носить корсеты былъ-бы положенъ конецъ. Но этого, вѣроятно, такъ скоро ожидать нельзя.

— Много лишняго усердія обнаружила полиція въ Тюмени.

По словамъ „Спб. Торг. Газ.", 23 октября въ Тюмени наблюдалась такая сцена: Въ магазинъ на Царской улицѣ является околоточный, вынимаетъ полулистъ бумаги и говоритъ:

— Позвольте вамъ объявить...

— Что? удивленно, спрашиваетъ довѣренный.

— Да, вотъ „Сѣверное", то бишь, „Торговое Телеграфное Агентство" переименовывается въ „Петербургское".

— Ну, слава Богу,—говоритъ довѣренный,—а мнѣ то какое дѣло? Подписку, что-ли, отбираете?

— Нѣтъ, приказано довести до свѣдѣнія публики, вотъ и хожу, объявляю, извольте подписать бумажку.

ТЕЛЕГРАММЫ
Россійскаго Телеграфнаго Агентства.

Получены 1 декабря въ 3 ч. дня.

(Военная). МУКДЕНЪ, 1 декабря. На позиціяхъ все спокойно, войска вполнѣ обезпечены землянками, топливомъ и теплою одеждою; не смотря на сильные морозы, обмораживаній нѣтъ и заболѣваній также. Желѣзная дорога Шанхай-Гуань и Синминтинъ находится въ сферѣ сильнаго вліянія японцевъ, особенно это замѣтно между Шанхай-Гуанемъ и Коубандзы. Портъ Инкоу окончательно закрылся, въ среднемъ ночные холода до 14 градусовъ; японцы повально заболѣваютъ.

МОСКВА. Городская дума, по случаю десятилѣтія городскихъ попечительствъ о бѣдныхъ, увеличила годовую субсидію попечительствамъ по тысячи рублей на каждое. Смѣта губернскаго земства по народному образованію исчислена въ 338,000 руб., закончено 97 процентовъ школьной сѣти, намѣченной для завершенія общедоступности начальнаго образованія въ губерніи.

СИМФЕРОПОЛЬ. По окончаніи уголовной сессіи окружнаго суда, старшина присяжныхъ Мокржецкій отъ имени присяжныхъ засѣдателей вручилъ предсѣдателю суда ходатайство о возстановленіи Судебныхъ Уставовъ въ первоначальномъ видѣ; предсѣдатель обѣщалъ внести это ходатайство на обсужденіе общаго собранія суда.

КОНСТАНТИНОПОЛЬ. Всѣ остальные послы присоединились къ послѣднимъ представленіямъ пословъ договорившихся державъ, по поводу безчинствъ четъ и взаимной борьбы христіанскихъ національностей въ Македоніи. Порта рѣшила, послѣ Рамазана, произвести серьезныя перемѣны въ военномъ управленіи Салоникскаго вилайета. Назиръ-паша посланъ въ Салоники съ спеціальнымъ порученіемъ руководить дѣломъ совершеннаго уничтоженія четъ.

СОФІЯ. Гражданскіе агенты Македоніи обратили вниманіе на жалобы большинства болгарскихъ общинъ относительно удаленія изъ школъ болгарскихъ учителей, подъ предлогомъ дурного ихъ поведенія. Хильми-паша обѣщалъ, что впредь надзоръ за школами будетъ сосредоточенъ въ вѣдѣніи высшихъ властей, которыя будутъ дѣйствовать на основаніи тщательнаго разслѣдованія обстоятельствъ; Хильми-паша воспретилъ мѣстнымъ властямъ вмѣшиваться въ школьныя дѣла.

Получены 1 декабря въ 9 ч. веч.

(Военная). ШАНХАЙ, 30-го ноября. (Рейтеръ). «Аскольдъ» продолжаетъ грузиться углемъ и уже взялъ 1000 тоннъ. Командиръ публично наблюдаетъ за ходомъ нагрузки, которая завтра будетъ окончена.

ТОКІО. (Рейтеръ). По сообщенію, полученному черезъ Сеулъ, японскій отрядъ атаковалъ 23 ноября ночью двѣсти казаковъ, въ окрестностяхъ Ціончена, принудилъ ихъ отступить къ Пептюншану за шесть миль къ сѣверу; русскіе оставили шесть убитыми, 22 ружья и три лошади.

АѲИНЫ. (Рейтеръ). «Грозный» пришелъ въ Пирей, имѣя поврежденіе въ машинномъ отдѣленіи.

ЧИФУ, 30 ноября. (Рейтеръ). Прибывшее изъ Дальняго лицо передаетъ, что 17 ноября близъ Артура потоплено русскимъ миноносцемъ японское судно, размѣромъ больше „Саіяна". 12 ноября японскій крейсеръ пустилъ ко дну два русскихъ миноносца, вышедшихъ изъ Артура; до 400 больныхъ и раненыхъ, прибывающихъ съ сѣвера, отправляются ежедневно изъ Дальняго въ Японію.

МИНСКЪ. Между станціями Славяшики и Понемунокъ Либаво-Роменской желѣзной дороги разорвался товарный поѣздъ, причина не выяснена.

ПЕТЕРБУРГЪ. **Оффиціальныя военныя телеграммы генералъ-лейтенанта Сахарова въ Главный Штабъ 1-я отъ 30 ноября 1904 года.** Въ ночь на 30 ноября донесеній о боевыхъ столкновеніяхъ не поступало. Морозъ ночью доходилъ до 23 градусовъ; въ арміи благополучно. **2-я отъ 1 декабря 1904 г.** Въ ночь на первое декабря донесеній о боевыхъ столкновеніяхъ не поступало. Морозъ доходитъ ночью до 17 градусовъ.

Получены 2 декабря въ 7 ч. утра.

(Военная). КАЗАНЬ, 1 декабря. Въ телеграммѣ отъ 29 ноября слѣдуетъ сдѣлать исправленіе вмѣсто «при этомъ предсѣдатель заплакалъ», слѣдовало читать «при этомъ многіе заплакали».

КАПШТАДТЪ, 1 декабря. Съ прибывшаго парохода «Кастилія», который 22 ноября вышелъ изъ бухты Гретфишъ, передаютъ, что въ этотъ день балтійская эскадра находилась въ названной бухтѣ.

ЛОНДОНЪ, 31 декабря. Гаяши опровергаетъ опубликованное въ «Standard'ѣ» сообщеніе изъ Копенгагена, относительно погибшихъ будто бы у Портъ Артура французскаго и германскаго морскихъ агентовъ.

ФЕРРОЛЬ, 1 декабря. Русскій миноносецъ, укрываясь отъ бури, вошелъ въ портъ; имѣетъ аваріи.

ПЕШАВЕРЪ, 1 декабря. Британская миссія прибыла въ Кабулъ 29 ноября.

ХРИСТІАНІЯ, 1 декабря. Ибсенъ, страдавшій въ послѣднее время обморочными припадками, вполнѣ поправился.

ВѢНА, 1 декабря. Императоръ заѣхалъ въ русское посольство и лично выразилъ графинѣ Капнистъ соболѣзнованіе по случаю кончины посла.

ЕКАТЕРИНОСЛАВЪ, 1 декабря. Дума постановила послать министру юстиціи слѣдующую телеграмму: ваше превосходительство, на дняхъ истекло 40 лѣтъ Судебнымъ Уставамъ; обращаясь къ Вамъ, какъ къ высшему руководителю правосудія въ Россіи, Екатеринославская городская дума выражаетъ горячія пожеланія, чтобы великія и свѣтлыя начала, провозглашенныя Судебными Уставами 1864 года и почти отмѣненныя послѣдующими узаконеніями, были возстановлены въ томъ первоначальномъ видѣ, какъ были задуманы и проведены въ жизнь ихъ незабвенными вдохновителями и творцами.

ТЕАТРЪ и МУЗЫКА.

Письмо въ редакцію.

М. г., г. редакторъ! Хотя не принято полемизировать съ рецензентами, позвольте мнѣ на сей разъ отступить отъ обычая и возразить г. Moderato, уже вторично обвиняющему г-жу Избранскую въ желаніи состязаться съ г-жей Зарницкой. Г-жа Избранская—молодая начинающая артистка. Если въ нашей труппѣ ей выбирать въ пѣніи тѣ нумера, какіе „не поетъ" г-жа Зарницкая, то ей совсѣмъ надо отказаться отъ пѣнія, такъ какъ г-жа Зарницкая въ малорусскомъ репертуарѣ поетъ «все». Въ свое время молодая артистка пройдетъ ту школу, какую въ свое время проходила г-жа Зарницкая, которая начинала свою карьеру въ труппѣ г. Кропивницкаго, гдѣ имѣлись уже опытныя пѣвицы. Артистки не „состязаются", а по требованію дирекціи поютъ указанныя пѣсни: однѣ поютъ лучше, другія хуже... Это дѣло опыта, навыка и таланта.

Режиссеръ труппы О. Сусловъ.

ПОЧТОВЫЙ ЯЩИКЪ.

Мстиславль. Трибуну. О засѣданіяхъ городской думы намъ уже сообщено. Пришлите что-нибудь другое.

Редакторъ Н. Озеровъ.

ОБЪЯВЛЕНІЯ.

ЗИМНІЙ ТЕАТРЪ.
Товарищество русско-малорусскихъ артистовъ
подъ распорядительствомъ О. З. СУСЛОВА
СЕГОДНЯ, 2-го ДЕКАБРЯ 1904 ГОДА
состоится БЕНЕФИСЪ артиста Л. Я. МАНЬКО,
представлена будетъ въ 1-й разъ новая пьеса:
1) ПО ВУСАМЪ ТЕКЛО, А ВЪ РОТЪ НЕ ПОПАЛО
ком. въ 4 д., съ пѣніемъ, хорами и танцами, соч. Л. Я. Манько.
2) „ПО РЕВИЗІИ".
Начало въ 8 час. вечера.
№ 275. Отвѣтств. распор. и режиссеръ О. З. Сусловъ.

ЗУБОЛЕЧЕБНЫЙ КАБИНЕТЪ
М. Зандберга.
Леченіе, пломбированіе, удаленіе зубовъ, искуственные зубы. Совѣты по гигіенѣ зубовъ
ПРІЕМЪ ЕЖЕДНЕВНО.
208 *Могилевъ губ. домъ Бобовика.* 10—7

Утвержденная господиномъ министромъ внутреннихъ дѣлъ
МУЗЫКАЛЬНАЯ ШКОЛА
солиста-скрипача и теоретика
Р. Г. ПЕВЗНЕРА
по Днѣпровскому проспекту противъ женской гимназіи. Съ 7-го декабря 1899 г. окрыты ежедневныя занятія, кромѣ праздничныхъ дней. Объявляя о семъ, честь имѣю довести до всеобщаго свѣдѣнія, что пріемъ въ музыкальную школу производится ежедневно отъ 10 час. утра о 6 ч. вечера. За изученіе игры на роялѣ, скрипкѣ, альтѣ, віолончели, контробасѣ, флейтѣ, корнетъ-пистонѣ, гитарѣ и мандолинѣ, и проч. инструментахъ, входящихъ въ составъ оркестра, плата полагается 3 р. въ мѣсяцъ. Лица, не имѣющія дома рояля могутъ уроки готовить въ музыкальной школѣ. Лица, желающія имѣть подробныя свѣдѣнія о школѣ, благоволятъ обращаться къ завѣдывающему школою Р. Г. Певзнеру.
№ 181 12—4

Провизоръ А. Л. БЛОХЪ.
Въ Могилевѣ губ.
ПРЕДЛАГАЕТЪ
АПТЕКАРСКІЕ, КОСМЕТИЧЕСК. ТОВАРЫ
—и—
МИНЕРАЛЬНЫЯ ВОДЫ
ПО САМЫМЪ УМѢРЕННЫМЪ ЦѢНАМЪ.
№ 9. 25—22

ОТВѢТЪ НА ВОПРОСЪ.
Головная перхоть способствуетъ выпаденію волосъ. Средство, о которомъ вы спрашиваете, противъ перхоти и выпаденія волосъ,
провизора Пружана,
поступило въ продажу сравнительно недавно, но мы можемъ вамъ смѣло рекомендовать его. Мы уже нѣсколько разъ рекомендовали его въ письмахъ своимъ подписчикамъ и, судя по послѣдовавшимъ отзывамъ, это средство оказывалось очень полезнымъ. Настоящія же строки мы помѣщаемъ, разсчитывая на весь кругъ нашихъ читателей. Получать можно во всѣхъ аптекарскихъ магазинахъ.
№ 271. 12—1

ЗА СТОЛЪ
ЖЕЛАЮ ИМѢТЬ УРОКИ МУЗЫКИ
Спросить въ редакціи.
3—2

Принимается подписка на 1905 годъ
на разрѣшенную Г. Министромъ Внутреннихъ Дѣлъ, по новой программѣ, общественную и литературную газету, съ рисунками, выходящую съ 1 іюля 1904 г., три раза въ недѣлю: по вторникамъ, четвергамъ и субботамъ
ПОДЪ НАЗВАНІЕМЪ:
Могилевскія Губернскія Вѣдомости
ИЗДАНІЕ ВТОРОЕ.
По соглашенію Могилевскаго Губернатора съ Попечителемъ Виленскаго учебнаго округа и Епархіальнымъ Преосвященнымъ, второе изданіе «Мог. Губ. Вѣд.» допущено къ обращенію въ народныхъ читальняхъ и библіотекахъ Могилевской губерніи.

ПРОГРАММА ГАЗЕТЫ:
1) Статьи по мѣстнымъ вопросамъ. Статьи о внѣшней политикѣ.
2) Мѣстныя извѣстія.
3) Корреспонденціи.
4) Телеграммы.
5) Внутреннія извѣстія.
6) Среди газетъ и журналовъ.
7) Относящіяся до мѣстности свѣдѣнія и матеріалы географическіе, статистическіе и этнографическіе и проч.
8) Полезныя свѣдѣнія по сельскому хозяйству преимущественно по мѣстному и домоводству.
9) Судебная хроника.
10) Критика литературная, музыкальная, художественная и театральная.
11) Текущія иностранныя извѣстія.
12) Отвѣты редакціи и извѣщенія.
13) Справочный отдѣлъ.
14) Объявленія казенныя и частныя.
15) Иллюстраціи, планы, чертежи и проч.

Особое вниманіе обращено редакціею на сообщеніе свѣдѣній, касающихся настоящаго военнаго времени. Редакція «Мог. Губ. Вѣд.» пользуется правомъ перепечатывать изъ «Русскаго Инвалида» сообщенія спеціальныхъ военныхъ корреспондентовъ—офицеровъ.
Редакторъ *Н. Озеровъ.*

Кромѣ этого изданія, выходитъ оффиціальное изданіе Могилевскихъ Губернскихъ Вѣдомостей 1 разъ въ недѣлю.

УСЛОВІЯ ПОДПИСКИ: 1) На газету „Могилевскія Губернскія Вѣдомости изданіе второе" цѣна **4** рубля въ годъ (для сельскихъ обществъ **3** руб.), на полгода **2** рубля (для сельскихъ обществъ **1** р. **50** коп.), на три мѣсяца **1** р. **50** к.
2) На оффиціальное изданіе «Могилевскія Губернскія Вѣдомости» (1 разъ въ недѣлю) **3** рубля въ годъ.
3) На оба изданія вмѣстѣ **6** руб., на полгода **3** руб., на три мѣсяца **2** рубля.
Подписка принимается въ редакціи и во всѣхъ книжныхъ магазинахъ губерніи.

ПРОДАЕТСЯ
ЛѢСНАЯ ДАЧА
съ землей 940 дес., на берегу Западной Двины въ Витебской губерніи. Годнаго къ сплаву (8 дюйм. и выше на высотѣ 9 аршинъ), въ Ригу болѣе 30.000 деревьевъ, преимущественно еловыхъ. Хорошій подсадъ. Цѣна 80.000 рублей съ разсрочкою платежа. Обращаться по адресу: станція Гусино, М.-Бр. жел. дор.
№ 274 3—2

АРОМАТИЧЕСКІЯ ЛЕПЕШКИ
ДЛЯ КРѢПКИХЪ НАПИТКОВЪ и ЛИМОНАДОВЪ
ГЛЕШКЕ и ВИДНЕРЪ.
Фабрика: С.-Петербургъ, Стремянная улица, № 22.
Продаются во всѣхъ аптекарскихъ магазинахъ въ С.-Петербургѣ и провинціи.
№ 14 ЦѢНА: Водочныхъ и Ликерныхъ по 15 коп. Лимонадныхъ по 10 коп. 12—11

Настоящій номеръ отданъ на почту и разносчикамъ въ 12 час. 45 мин. дня.

Контора и складъ техническихъ принадлежностей канд. ест. наукъ И. Б. КАЛЕЦКАГО Могилевъ губ. Днѣпровскій проспектъ домъ Эбина.

СОБСТВЕННЫЯ МАСТЕРСКІЯ
механическая, водопроводная и чугунолитейня.
спеціальность:
водопроводныя и бетонныя работы
полное оборудованіе лѣсопиленъ и заводовъ сухой перегонки дерева.
Устройство и ремонтъ трансмиссій
съ доставкой и установкой двигателей, насосовъ и разныхъ машинъ и станковъ для заводовъ лѣсопильныхъ, мукомольныхъ, винокуренныхъ и др.
Скорое и аккуратное выполн. Цѣны умѣренныя.

ПОСТОЯННО НА СКЛАДѢ:
Приводные ремни (кожаные, верблюжьи).
Пеньковые и резиновые рукава.
Асбест. и тальковыя издѣлія.
Трубы газовыя, чугунныя, свинцовыя и др.
Арматура.
Пилы, напильники, разные инструменты.
Насосы.
Электрич. принадлежности для освѣщенія, телефоновъ и звонковъ.
Фаянсовыя и эмалиров. водопроводныя принадлежности (большой выборъ ваннъ, ватерклозетовъ, раковинъ и т. п.).
Вѣсы разныхъ системъ, фильтры и др. хозяйственные предметы.
Резиновыя издѣлія, линолеумъ.
ПИШУЩІЯ МАШИНЫ.
Важно для г.г. сельскихъ хозяевъ, заводчиковъ и строителей: фабр. складъ краски «Сидеростенъ», превосходно предохраняющей желѣзо отъ ржавчины и дерево отъ гніенія.
БРОШЮРЫ И СВѢДѢНІЯ ПО ПЕРВОМУ ТРЕБОВАНІЮ

ЦЕМЕНТО-МОЗАИЧНЫЯ ИЗДѢЛІЯ
СОБСТВЕННАГО ПРОИЗВОДСТВА:
ПЛИТКИ РАЗНОЦВѢТНЫЯ
для половъ и тротуаровъ.
СТУПЕНИ БЕТОННЫЯ И МОЗАИЧНЫЯ,
памятники, вазы, балюстрады
и разныя украшенія для построекъ.
Фабрика тамъ-же. Рисунки и цѣны по востреб. 25—17

Дозволено цензурою 1 декабря 1904 года. Губ. гор. Могилевъ, типографія Губерскаго правленія.

№ 117. Суббота 4-го Декабря 1904 года. Годъ изданія 66. № 117.

МОГИЛЕВСКІЯ ГУБЕРНСКІЯ ВѢДОМОСТИ.

ЧАСТЬ НЕОФФИЦІАЛЬНАЯ,

ИЗДАНІЕ ВТОРОЕ.

Газета общественная и литературная.

Выходитъ по вторникамъ, четвергамъ и субботамъ.

Подписка принимается въ Могилевѣ—въ губернской типографіи, въ магазинѣ общества потребителей, и въ книжныхъ магазинахъ Сыркина и Іоффе, писчебумажныхъ магазинахъ де-Ноткина, I. Л. Шикъ, и въ парфюмерномъ магазинѣ Зильберга. Розничная продажа производится тамъ же. Въ Гомелѣ подписка и розничная продажа «Мог. Губ. Вѣд.» производится въ кн. маг. Я. Г. Сыркина, въ Оршѣ въ кн. маг. Левія Левина и въ другихъ городахъ въ книжныхъ магазинахъ.

За частныя объявленія, помѣщаемыя въ «Губ. Вѣд.» назначена плата отъ строки петита въ столбцѣ: за 1 разъ 10 к., за 2 раза 16 к. и за 3 раза 20 коп. свыше-же 3 разъ по 5 к. за каждый разъ и каждую строку петита въ столбцѣ а за объявленія передъ текстомъ плата удваивается.

УСЛОВІЯ ПОДПИСКИ: 1) На газету «Могилевскія Губернскія Вѣдомости изданіе второе» цѣна 4 рубля въ годъ (для сельскихъ обществъ и начальныхъ сельскихъ училищъ 3 руб.), на полгода 2 руб. (для сельскихъ обществъ и начальныхъ сельскихъ училищъ 1 р. 50 к.) на три мѣсяца 1 р. 50 к.

2) На оффиціальное изданіе «Могилевскія Губернскія Вѣдомости» (1 разъ въ недѣлю) 3 рубля въ годъ.

3) На оба изданія вмѣстѣ 6 руб., на полгода 3 руб. на три мѣсяца 2 р.

По соглашенію Могилевскаго Губернатора съ Попечителемъ Виленскаго учебнаго округа и Епархіальнымъ Преосвященнымъ, второе изданіе «Мог. Губ. Вѣд.» допущено къ обращенію въ народныхъ читальняхъ и библіотекахъ Могилевско губ.

По случаю праздника 6 декабря — памяти Святителя Чудотворца Николая и тезоименитства Его Императорскаго Величества Государя Императора Николая Александровича, слѣдующій номеръ, вмѣсто вторника, выйдетъ въ воскресенье 5 декабря.

5-го и 6-го ДЕКАБРЯ 1904 ГОДА,
ВЪ ЗАЛѢ ОБЩЕСТВЕННАГО СОБРАНІЯ,
СЪ ЧАСУ ДО 6-ти ДНЯ, БУДЕТЪ УСТРОЕНЪ

БАЗАРЪ

РАЗЛИЧНЫХЪ ИЗЯЩНЫХЪ ВЕЩЕЙ
ПО ВЕСЬМА ДОСТУПНЫМЪ ЦѢНАМЪ.
(НАЧИНАЯ ОТЪ ДВАДЦАТИ КОПѢЕКЪ)
на базарѣ будутъ продаваться
различныя дамскія рукодѣлія, дѣтскія игрушки, куклы, вазы
изящная почтовая бумага и др. вещи.
Сборъ съ базара поступитъ на усиленіе средствъ Могилевскаго благотворительнаго общества.

ПРАВЛЕНІЕ
АКЦІОНЕРНАГО ОБЩЕСТВА ДНѢПРОВСКОЙ
бумагопрядильной и ткацкой мануфактуры.
имѣетъ честь довести до свѣдѣнія гг. акціонеровъ, что, согласно разрѣшенію г. министра финансовъ, срокъ для собранія второй части основного капитала общества продолженъ по 15 февраля 1906 года.
№ 285. 1—1

ОТЪ МОГИЛЕВСКАГО ЕПАРХІАЛЬНАГО УЧИЛИЩНАГО СОВѢТА.
20 декабря, въ 6 часовъ вечера, имѣютъ быть въ Епархіальномъ Училищномъ Совѣтѣ (архіерейскій домъ) торги, безъ переторжки, на отдачу съ подряда работъ по устройству флигелей при Рысковской (Рогачевскаго уѣзда) и Ново-Быховской (Быховскаго уѣзда) второклассныхъ школахъ.—Суммы, съ которыхъ начнутся торги, 8000 рублей—по одной и другой постройкѣ. Планы, смѣты и проэкты контрактовъ можно разсматривать въ Канцеляріи Совѣта во всѣ присутственные дни, съ 11 до 3 часовъ дня.
№ 280. 2—1

СОДЕРЖАНІЕ:

Движеніе по службѣ.—Вилла-госпиталь для раненыхъ русскихъ офицеровъ.

Къ войнѣ.—Мѣстный отдѣлъ.

Списокъ нижнихъ чиновъ Могилевской губерніи убитыхъ, раненыхъ и пропавшихъ безъ вѣсти въ дѣлахъ съ японцами.

По Россіи.—Телеграммы Россійск. Телеграф. Агентства.—Объявленія.

ДВИЖЕНІЕ ПО СЛУЖБѢ

Приказъ Могилевскаго Губернатора.

отъ 1 декабря 1904 г. за № 55.

Перемѣщаются уѣздные исправники: Оршанскій, колл. асс. Группильонъ въ Могилевскій уѣздъ; Чериковскій, губ. секр. Федоренко въ Оршанскій уѣздъ; Ялтинскій, Таврической губ., колл. совѣтн. Журавлевъ въ Чериковскій уѣздъ, всѣ согласно прошеніямъ; Приставъ 2 стана Рогачевскаго уѣзда колл. регистр. Герасимовъ во 2 станъ Климовичскаго уѣзда для пользы службы; 2 стана Климовичскаго уѣзда колл. рег. Душкевичъ въ 1 станъ того же уѣзда согласно желанію.

Увольняются отъ службы и. д. Могилевскаго уѣзднаго исправника ст. сов. Шамонинъ и состоящій въ штатѣ канцеляріи Посредника полюбовнаго спеціальнаго межеванія Оршанскаго, Сѣнненскаго и Горецкаго уѣздовъ колл. рег. Коршунъ-Осмоловскій, оба согласно прошеніямъ, по болѣзни.

Опредѣляется на службу изъ отставныхъ, не имѣющій чина Николай Гольцовъ, съ назначеніемъ на должность Пристава 2 стана Рогачевскаго уѣзда.

По Могилевскому Акцизному Управленію.

Назначены: Инженеръ-технологъ губ. секр. Сергѣй Сигорскій и прослушавшій курсъ наукъ Императорскаго С-Петербургскаго университета Вячеславъ Дробышевскій младшими штатными контролерами, первый—1 округа, а послѣдній—4-го, оба съ 26 ноября 1904 года.

ПРОДАЮТСЯ ДОМА
уголъ Офицерской и Малой Садовой, Условія узнать у хозяйки Варвары Глазенапъ.
№ 277. 5—1

ТОВАРИЩЕСТВО
ЧАЙНОЙ ТОРГОВЛИ и СКЛАДОВЪ
Братья К и С Поповы
фирма основана въ 1842 году
ДОВѢРЕННОСТЬ
засвидѣтельствованная у Московскаго нотаріуса А. Н. Ясинскаго 23 декабря 1903 года по реестру за № 9772
и выданная Витебскому купцу АБЕЛЮ ГЕРЦКОВИЧУ ШИФУ
Симъ УНИЧТОЖАЕТСЯ.
ПРАВЛЕНІЕ.
№ 269. 3—2

ТОВАРИЩЕСТВО
ЧАЙНОЙ ТОРГОВЛИ и СКЛАДОВЪ
Братья К и С Поповы
фирма основана въ 1842 году.
Настоящимъ имѣемъ честь довести до свѣдѣнія гг. покупателей, что съ 25-го ноября сего 1904 года ПРЕДСТАВИТЕЛЕМЪ по продажѣ чаевъ Товарищества въ ВИТЕБСКОЙ и МОГИЛЕВСКОЙ губерніяхъ ВМѢСТО А. Г. ШИФА назначенъ нами г. Борисъ Моисеевичъ БѢЛЯЕВЪ.
ПРАВЛЕНІЕ.
№ 278 3—1

Вилла-госпиталь для раненыхъ русскихъ офицеровъ.

На берегу Средиземнаго моря, вблизи Канна, находится вилла «Méridien», обращенная недавно по иниціативѣ Великаго Князя Михаила Михаиловича въ санаторію для русскихъ офицеровъ, раненыхъ на Дальнемъ Востокѣ. Вилла принадлежитъ бар. Сильванскому, который представилъ ее въ распоряженіе Великаго Князя. Это красивое зданіе въ стилѣ Людовика XVI, съ бѣлымъ фасадомъ, расположено среди парка. Съ сѣверной стороны видиѣются вѣчно зеленые склоны горъ, съ южной—волшебная панорама Канскаго залива, а далеко впереди разстилается чудное голубое море. Внутреннее устройство залитаго солнцемъ зданія, вполнѣ соотвѣтствуетъ его наружному виду.

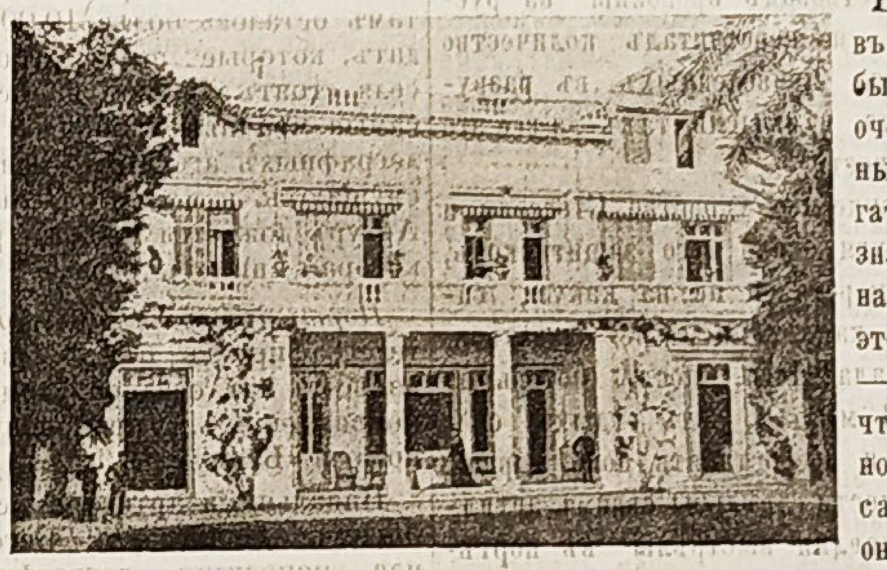

Вилла «Меридіенъ» въ Каннѣ, предназначенная для выздоравливающихъ русскихъ раненыхъ офицеровъ.

Внизу помѣщается большая зала, столовая и три комнаты для больныхъ. Въ первомъ этажѣ большая спальня на четыре кровати, три комнаты на двѣ и двѣ комнаты на одну кровать. Во второмъ этажѣ еще нѣсколько комнатъ на одну и на двѣ кровати.

27 кроватей со всѣми принадлежностями присланы изъ Марселя 15-мъ армейскимъ корпусомъ, по распоряженію военнаго министра, такъ какъ французское правительство также пожелало принять участіе въ этомъ добромъ дѣлѣ.

Кромѣ кровати въ каждой комнатѣ находятся: ночной столикъ, комодъ, шкапъ, лакированный столъ, два стула, умывальникъ и зеркало.

Первый русскій раненый офицеръ, помѣщенный на виллѣ «Меридіенъ» въ Каннѣ, капитанъ Задерако.

Медицинскій персоналъ виллы, съ докторомъ Воробьевымъ изъ Кіева во главѣ, состоитъ изъ двухъ сестеръ Евгеніевской общины Краснаго Креста и двухъ военныхъ служителей-французовъ. Богослуженіе совершается священникомъ изъ Канна, о. Григоріемъ Остроумовымъ.

Въ виллѣ есть уже двое больныхъ: полковникъ 1-й Восточно-Сибирской горной батареи Гусевъ, раненый подъ Ляояномъ, и капитанъ 36-го Вост.-Сиб. стр. полка Задерако, раненый подъ Вафангоу. Ожидаются еще и другіе раненые.

Корреспондентъ „Московскихъ Вѣдом.“ сообщаетъ изъ Каннъ отъ 19 ноября слѣдующія интересныя строки о состоявшемся въ этомъ убѣжищѣ въ самомъ праздникѣ въ честь русскихъ раненыхъ. «Какъ вамъ извѣстно, въ чудной, вѣчно цвѣтущей Ривьерѣ, въ самомъ тепломъ ея уголкѣ, въ Каннѣ, по иниціативѣ и на средства Его Императорскаго Высочества Великаго Князя Михаила Михаиловича, устроена санаторія для нашихъ раненыхъ офицеровъ, которыхъ—увы!—такъ много въ эту кампанію... Мѣсто для санаторіи выбрано превосходное: видно, что устраивавшій ее дѣлалъ это доброе дѣло con amore, всѣмъ сердцемъ сочувствуя нашимъ героямъ долга... Въ сторонѣ отъ городскихъ кварталовъ, среди чащи маленькихъ сосенъ—и какихъ сосенъ!...

Пьеръ Лоти написалъ бы цѣлую книгу объ этихъ соснахъ, а покойный Шишкинъ сдѣлалъ бы изъ нихъ цѣлую галлерею. Среди лѣса пахучихъ pina italiana стоитъ, точно сказочная „belle au bois dormante“, залитая горячимъ солнцемъ, красавица-вилла, какихъ мы не знаемъ, какія строятся только здѣсь, въ странѣ, гдѣ все прекрасно (кромѣ людей): и небо, и солнце, и море, и горы, и пальмы, побратавшіяся съ соснами, и безумная роскошь цвѣтовъ этой, излюбленной Богомъ, полоски вдоль зеркала древняго моря...

Красавица вилла, которая почему-то называется Villa Méridien, представляетъ собою довольно помѣстительный домъ, въ фасадѣ котораго видиѣется прелестная loggia, обширная, украшенная колоннами. Здѣсь, межъ мраморныхъ колоннъ, вдыхая ароматъ сосенъ, грѣются въ горячихъ лучахъ южнаго солнца наши раненые герои. Имъ хорошо тутъ, такъ хорошо, что невольный вздохъ вырывается при мысли о томъ, что это капля въ морѣ, въ морѣ нужды и страданій...

На этихъ дняхъ въ Villa Méridien былъ праздникъ, очень оригинальный, очень трогательный. Я не знаю кому принадлежитъ идея этого праздника,—вѣрнѣе всего что великодушному иниціатору санаторія,—но она симпатична и нова.

Совершенно неожиданно для раненыхъ, около часу пополудни, на дорогѣ, возлѣ виллы Méridien, выстроился взводъ Альпійской горной артиллеріи. Въ виллу прибылъ Высокій учредитель санаторія. Вскорѣ затѣмъ пріѣхалъ военный губернаторъ Ниццы * генералъ Барбэ, командиръ алпійской батареи подполковникъ Леба (Lebas) и командующій взводомъ лейтенантъ Сансонъ (Sanson). Великій Князь представилъ французскимъ офицерамъ нашихъ героевъ, и всѣ вышли въ садъ, который окружаетъ виллу.

Въ концѣ сада тѣмъ временемъ выстроился альпійскій взводъ состоящій изъ двухъ горныхъ орудій съ зарядными ящиками и съ артиллерійскою прислугой. Тутъ же невдалекѣ стоялъ оркестръ городской музыки. Когда Великій Князь, въ сопровожденіи франко-русской группы, вышелъ въ садъ, оркестръ заигралъ *Боже, Царя Храни.* Всѣ головы обнажились. За нашимъ гимномъ слѣдовала *Марсельеза.*

Когда музыка умолкла, наши раненые офицеры, съ Великимъ Княземъ во главѣ, приблизились къ орудіямъ и тщательно разсматривали ихъ, предлагая французскимъ офицерамъ различные вопросы, касающіеся подробностей этихъ горныхъ орудій и пріемовъ стрѣльбы. Послѣ этого лейтенантъ Сансонъ нѣсколько разъ готовилъ орудія къ бою и приказывалъ ихъ наводить и стрѣлять. Видно было, что наши офицеры очень интересовались этими опытами съ интересными горными орудіями новаго образца.

При осматриваніи орудій одинъ изъ нашихъ раненыхъ, артиллерійскій поручикъ, Щербовичъ-Вечоръ участвовавшій въ Китайской кампаніи 1900 года, узналъ среди альпійскихъ артиллеристовъ одного фейерверкера, который тоже былъ въ Китайскомъ походѣ, въ отрядѣ, оперировавшемъ вмѣстѣ съ нашимъ. Нашъ офицеръ подалъ руку Французу, а одинъ изъ присутствовавшихъ любителей-фотографовъ увѣковѣчилъ на пластинкѣ эту эмблему франко-русской дружбы. Нужно ли говорить, что этой симпатичной живой эмблемѣ были сдѣланы горячія оваціи...

Эта неожиданная демонстація произвела очень пріятное впечатлѣніе не только на нашихъ офицеровъ, но и на всѣ многочисленныя русскія колоніи, разсыпанныя вдоль французской Ривьеры. Этотъ маленькій воен-

...чный праздникъ, гдѣ сюва братались наши воины съ французскою армiей, пронесся утѣшительнымъ эхомъ по русскимъ колоніямъ, сильно подогрѣвъ чувство франко-русскаго сближенія, которое начинало было уже остывать подъ холоднымъ вѣяніемъ парламентскихъ разговоровъ о необходимости союза съ „нашимъ общимъ другомъ"—Англiей».

КЪ ВОЙНѢ.

Портъ-Артурскій флотъ.

Въ газетѣ „Русскій Листокъ" помѣщена статья „Правда ли?" обсуждающая вопросъ о нашемъ портъ-артурскомъ флотѣ.

Вотъ уже нѣсколько дней, говоритъ газета, оффиціальныя сообщенія японскаго правительства, разсылаемыя изъ Токіо, перечисляютъ съ удивительной точностью поврежденія, наносимыя русскимъ судамъ въ Портъ-Артурѣ японской бомбардировкой. Съ математической точностью указывается, сколько именно бомбъ попало въ «Ретвизанъ», «Палладу», «Полтаву» или другое судно, и что отъ этого произошло, какой броненосецъ затонулъ, вполнѣ или на-половину, какой крейсеръ легъ на правый или на лѣвый бортъ.

Необычайная детальность этихъ сообщеній,—словно генералъ Ноги самъ своими глазами освидѣтельствовалъ пробоины на русскихъ судахъ и пересчиталъ количество трубъ и котловъ, приведенныхъ въ разрушеніе,—наводитъ на мысль такъ-ли все это въ дѣйствительности?

Сломить героическое упорство Стесселя и горсти оставшихся около него защитниковъ, рѣшившихся умереть, и ни на какую, самую почетную капитуляцію не сдаваться, заставили генерала Ноги, послѣ потерь на „сопкѣ въ 203 метра", дать отдыхъ своимъ войскамъ, и предоставить пока упражняться въ мѣткости стрѣльбы своимъ артиллеристамъ, направляя выстрѣлы въ портъ-артурскія суда, которыя, какъ извѣстно по донесеніи адмирала Того, послѣдній не разъ уже пускалъ ко дну своими минами, а они между тѣмъ все еще продолжаютъ стоять въ портѣ, не потопленныя, служа прицѣломъ для артиллеристовъ генерала Ноги.

Провѣрить японскія сообщенія нѣтъ никакой возможности, такъ какъ отъ генерала Стесселя нѣтъ непосредственныхъ сообщеній. Узнать поэтому, гдѣ „начинается правда" и гдѣ „кончается ложь" въ донесеніяхъ начальника японской артиллеріи—нельзя.

Но, принимая японскія оффиціальныя сообщенія на вѣру, надо имѣть въ виду, что въ Токіо сейчасъ засѣдаетъ японскій парламентъ, и что осада Портъ-Артура все еще продолжается, а отъ парламента требуется исторгнуть согласіе не только на будущіе займы, но и на новые налоги ради войны.

Не въ этомъ ли ключъ объясненій, почему такъ усердно работаетъ теперь японскій телеграфъ.

«Если-же даже допустить,—говоритъ Echo de Paris,—что портъ-артурскій флотъ уже разрушенъ и частью потопленъ, то это еще не обозначаетъ близкаго паденія крѣпости. Положеніе русскихъ ухудшилось, это правда, такъ какъ у адмирала Рожественскаго, если портъ-артурскія суда разрушены, отнята надежда на нихъ помощь. Про Владивостокскія боевыя единицы упоминать не стоитъ, ибо онѣ черезчуръ малочисленны. Но при всемъ этомъ положеніе на морѣ еще далеко не такое тяжелое, какъ то стараются изобразить въ Лондонѣ и Токіо. Предстоитъ схватка грудь съ грудью двухъ адмираловъ, двухъ флотовъ, русскаго и японскаго, и она-то въ своемъ исходѣ должна произнести рѣшающее слово».

Къ событіямъ на Дальнемъ Востокѣ.

(Письмо изъ крѣпости).

Въ лондонскія газеты доставлено слѣдующее письмо изъ Портъ-Артура, помѣченное 27-мъ октября:

«Большинство нашихъ домовъ сильно повреждены, портовыя сооруженія также сильно повреждены. Нѣкоторыя изъ нашихъ судовъ повреждены еще сильнѣе. У насъ нѣтъ ни одной бутылки хлороформа, и [illegible] выпадающихъ на долю нашихъ раненыхъ; пища довольно грубая, больныхъ очень много, и все же мы проникнуты одной мыслью, однимъ стремленіемъ: выдержать до конца. Наши бѣдствія, наши страданія [illegible] но именно благодаря имъ мы сдѣлались сверхчеловѣками въ настоящемъ смыслѣ слова. Днемъ и ночью мы живемъ одной лишь надеждой, что вотъ, вотъ мы услышимъ съ сѣвера [illegible] нашихъ войскъ, пришедшихъ къ намъ на выручку и несущихъ намъ избавленіе, или что мы увидимъ авангардъ нашего флота, вышедшаго изъ Кронштадта.

Японцы сражаются, какъ титаны, но за каждаго русскаго врага оплачиваютъ десятки своихъ. Мы какъ бы оставили позади себя всякую память о цивилизаціи и живемъ, какъ допотопные люди, въ пещерахъ, укрываясь отъ японскихъ бомбъ. Наши солдаты—великодушные герои. Неудачи на морѣ на нихъ производятъ мимолетное впечатлѣніе; они сильны своимъ духомъ, своей вѣрой. Ряды ихъ рѣдѣютъ, но они твердо, непоколебимо убѣждены въ побѣдѣ и торжествѣ надъ врагомъ.

Портъ-Артуръ.

Петербургскій кореспондентъ газеты «Echo de Paris» бесѣдовалъ съ однимъ офицеромъ изъ главнаго морского штаба о положеніи Портъ-Артура. Этотъ офицеръ сказалъ слѣдующее:

Японская артиллерія можетъ съ занятаго японцами холма въ 203 метра разрушить уцѣлѣвшіе еще дома новаго города, но отъ этого огня намъ особаго ущерба не будетъ, такъ какъ эти дома давно уже необитаемы. Что касается до разстрѣлянія остальныхъ судовъ нашей многострадальной эскадры, то объ этомъ мы не можемъ особенно печалиться, такъ какъ послѣ извѣстнаго выхода и боя 10-го августа эти суда были сильно повреждены, пушки съ нихъ сняты и поставлены на форты, а экипажъ вошелъ въ составъ гарнизона и успѣлъ отличиться во многихъ бояхъ.

Въ боевыхъ снарядахъ крѣпость пока не ощущаетъ недостатка, но не слѣдуетъ забывать, что нынѣшняя война потребовала особенно значительнаго ихъ количества. Арсеналъ въ Портъ-Артурѣ работаетъ, но вамъ извѣстно, что уже два склада пороха взлетѣли на воздухъ.

Мое окончательное мнѣніе таково, что самое главное сохранить гарнизонъ: у насъ тамъ осталось болѣе 10,000 отличныхъ солдатъ, которые подъ руководствомъ Стесселя стоятъ 70,000 японскихъ, а потому самыя мрачныя сообщенія англійскихъ телеграфныхъ агенствъ меня нисколько не смущаютъ, и я твердо убѣжденъ, что Портъ-Артуръ дождется прихода русской эскадры, которая сниметъ осаду.

Портъ-артурская эскадра. Изъ Токіо телеграфируетъ отъ четверга: Получены извѣстія изъ осадной арміи о сильныхъ поврежденіяхъ, причиненныхъ «Севастополю и «Баяну».

Начальникъ артилеріи осадной арміи сообщаетъ отъ четверга: «Сегодня, около 12½ час. пополудни, достовѣрно установлено что «Пересвѣтъ» затонулъ и находится въ одинаковомъ положеніи съ «Полтавой». «Паллада» стала крениться на лѣвый бортъ Сейчасъ мы сосредоточиваемъ на ней сильный огонь.

Въ тотъ же день начальникъ артилеріи доноситъ: На «Побѣдѣ» разбита средняя труба, броненосецъ сильно поврежденъ и погружается въ воду, вода доходитъ до главной палубы, «Пересвѣтъ» до верхней палубы въ водѣ, «Ретвизанъ» сѣлъ на корму, верхняя его палуба почти вся въ водѣ. «Паллада» стоитъ между «Ретвизаномъ» и минымъ транспортомъ «Амуръ», изъ-за которыхъ не отчетливо видна, но видно, что, она легко накренилась назадъ. Впрочемъ, съ точностью установить степень поврежденія пока не удалось. На «Баянѣ» сейчасъ пожаръ. «Севастополь» лежитъ, повидимому, въ восточномъ бассейнѣ, вдоль большого крена, видна только его мачта и выдающіяся части, корпусъ скрытъ холмомъ. Огонь артиллеріи сосредоточенъ сегодня, главнымъ образомъ, на „Палладѣ", „Баянѣ" и „Севастополѣ". Вечеромъ, въ четвергъ же, начальникъ артиллеріи доноситъ: на «Палладѣ»—пожаръ, крейсеръ накренился на лѣвый бортъ. Въ «Гилякъ» попало 11 снарядовъ. На «Баянѣ» въ половинѣ двѣнадцатаго начался пожаръ, въ 4½ час. вечера пожаръ снова продолжался. Въ минный мтранспортъ «Амуръ» попало 14 снарядовъ. Многіе снаряды попали въ склады и другія зданія вблизи Паюнишана, попадали снаряды и въ арсеналъ.

Куда исчезли изъ Портъ-Артура французскій и германскій военные агенты.

«Свѣтъ» пишетъ:

Для японцевъ всѣ средства хороши. Намъ, русскимъ людямъ, это очевидно съ самаго начала войны, съ самаго момента перваго коварнаго нападенія на Портъ-Артуръ и безобразнаго набѣга въ нейтральномъ Чемульпо на «Варяга» и «Корейца». Взглядъ нашъ на японцевъ, какъ на безчестныхъ враговъ, какъ на дикарей съ внѣшнимъ лоскомъ наскоро заимствованной у запада культуры, взглядъ, установившійся сразу, нашелъ себѣ затѣмъ подтвержденіе въ дальнѣйшихъ явленіяхъ. Достаточно припомнить варварское добываніе раненыхъ, надругательство надъ убитыми, стрѣльбу въ нашъ Красный Крестъ, выкидываніе флага Краснаго Креста японцами для прекращенія нашихъ выстрѣловъ.

Русскіе давно оцѣнили японцевъ, но европейцы, въ особенности англичане—союзники японцевъ и американцы—ихъ истинные друзья, продолжали твердить всюду о японской цивилизованности.

Нынѣ и у американцевъ наступилъ легендѣ этой конецъ.

Нью-Іорская газета «Sun» напечатала письмо, касающееся судьбы французскаго и германскаго военныхъ атташе при русскомъ гарнизонѣ Портъ-Артура, пропавшихъ безъ вѣсти въ августѣ мѣсяцѣ. Письмо это, ссылающееся, между прочимъ, на газету «Echo de Paris», чрезвычайно важно, а появленіе его въ американской газетѣ служитъ какъ доказательствомъ измѣненія во взглядахъ американскаго общественнаго мнѣнія, такъ и обѣщаніемъ очень большихъ возможныхъ послѣдствій.

Германія и Франція производятъ каждая въ свою очередь слѣдствіе о судьбѣ пропавшихъ офицеровъ, а семья капитана де Кювервиля ведетъ еще разслѣдованіе и на свой страхъ.

Обстоятельства трагическаго исчезновенія военныхъ атташе, по словамъ «Sun» является въ такомъ видѣ.

Французскій морской атташе, капитанъ де Кювервиль и германскій—лейтенантъ Гильхенгеймъ, не пожелали подчиниться условіямъ, которыя предписали въ отношеніе личнаго багажа и бумагъ японцы для военныхъ атташе, отозванныхъ ихъ правительствами изъ Портъ-Артура, и рѣшили отправиться изъ Голубиной бухты въ Шанхай-Гуань, а не черезъ японскія линіи въ Дальній.

Оба атташе намѣревались добраться изъ Шанхай-Гуань по желѣзной дорогѣ до Синминтина и далѣе по усмотрѣнію. Въ часъ пополудни 16 августа они выѣхали изъ Портъ-Артура въ экипажѣ въ Голубиную бухту, а въ четыре часа сѣли въ китайскую джонку, ими нанятую. На слѣдующее утро, при превосходной погодѣ джонка эта, вмѣстѣ съ другими джонками, вышла въ море. Очевидцы отплытія свидѣтельствуютъ, что изъ предосторожности морскіе атташе были одѣты въ форменное платье, а на джонкѣ подняты были флаги французскій и германскій. Черезъ три дня джонка должна была придти въ Шанхай-Гуань, но о ней нѣтъ слуховъ и до сего дня.

Такъ какъ джонка, безъ видимой надобности, ночевала въ Голубиной бухтѣ, то предполагаютъ, что шкиперъ ея нарочно оттягивалъ моментъ снятія съ якоря, дабы увѣдомить японскія, стоявшія по сосѣдству суда, о нахожденіи на джонкѣ французскаго и германскаго офицеровъ.

Сопоставляя это предположеніе съ телеграммой изъ Чифу отъ 19 августа о потопленіи въ это время японцами какой-то джонки у Ляодунскаго полуострова, а равно и то, что тогда же два японскихъ миноносца пришли въ Чифу и командиръ одного изъ нихъ передалъ японскому агенту пакетъ для немедленной отправки его въ Токіо, послѣ чего эти миноносцы тотчасъ ушли изъ Чифу—авторъ письма въ «Sun» приходитъ къ недосказанному имъ вполнѣ выводу о погибели морскихъ атташе. Ихъ охватили и погубили японцы. Притомъ погубили самымъ подлымъ образомъ.

Это подтверждается и тѣмъ, что черезъ три дня послѣ посѣщенія Чифу японскими миноносцами изъ Токіо была передана телеграмма о томъ, что адмиралъ Того увѣдомилъ свое правительство о полученіи имъ очень цѣнныхъ свѣдѣній, которыя будутъ ему весьма полезны при составленіи плана соединенныхъ движеній японскихъ эскадръ.

Очевидно, теперь никто уже не сомнѣвается въ гибели де-Кювервиля и Гильгенхейма.

Франція и Германія энергично ведутъ слѣдствіе. Надо надѣяться, что убійство японцами агентовъ нейтральныхъ великихъ державъ будетъ вполнѣ доказано. Естественно, что ни Франція, ни Германія не оставятъ такого преступленія безъ возмездія. И едва ли Японія найдетъ гдѣ-либо оправданіе для своего образа дѣйствій. По крайней мѣрѣ Америка, какъ можно судить по статьѣ «Sun», своей поддержки Японіи не окажетъ. Да и цивилизованной Англіи трудно будетъ подыскать способъ обѣленія своей желтой союзницы.

Война когда-нибудь да окончится и весьма важно, чтобы къ тому времени не было двухъ мнѣній о безчестности Японіи.

— *Въ бесѣдѣ съ представителемъ* Daily Mail вице адмиралъ В. Казнаковъ заявилъ, что

посылка на Дальній Востокъ черноморской эскадры является жизненной необходимостью для Россіи. Опасаются, что Англія, протестовавшая въ 1902 г. противъ прохода чрезъ проливы даже нѣсколькихъ русскихъ миноносцевъ, тѣмъ болѣе заявитъ протестъ противъ прохода черезъ Дарданеллы большихъ русскихъ кораблей. Но Парижскій трактатъ устарѣлъ, и для Россіи, при настоящихъ политическихъ условіяхъ, невозможно соблюдать всѣ его параграфы, тѣмъ болѣе, что Турція не заявляетъ противъ этого ни малѣйшаго протеста. Россіи нѣтъ нужды спрашивать чьего-либо мнѣнія по вопросу о проливахъ: достаточно только увѣдомить державы о совершившемся фактѣ.

На встрѣчу балтійской эскадрѣ.

ШАНХАЙ, 30 ноября (Рейтеръ). Увѣряютъ, что японскій флотъ, усиленный нѣсколькими судами, готовится идти на встрѣчу балтійской эскадрѣ. («Post»).

ЛИССАБОНЪ. 30-го ноября. (Рейтеръ). Въ Моссамедесъ (западная Африка) пришло 21 русское судно, на пути на Дальній Востокъ.

— *Настроеніе въ Японіи*, по сообщенію токійскаго кореспондента издающагося въ Бернѣ «Bund» угнетенное.

Вся страна находится въ какомъ то оцѣпененіи. Нигдѣ уже не расуждаютъ съ энтузіазмомъ о «славной войнѣ» и отдѣльные успѣхи на театрѣ военныхъ дѣйствій не вызываютъ такого восторга и одушевленія, какъ раньше. Только больные и раненые, ежедневно цѣлыми транспортами доставляемые на родину изъ Манчжуріи и изъ подъ Портъ-Артура, по прежнему встрѣчаются съ сердечнымъ вниманіемъ и сочувствіемъ.

Японскіе военные авторитеты обѣщали народу въ началѣ войны быстрые и рѣшительные успѣхи,

но теперь, когда огромность затѣянной войны стала наглядно понятна всякому, народъ, повидимому, парализованъ и духомъ и тѣломъ. Вся нація въ траурѣ и вмѣсто гордыхъ словъ «славная война» на устахъ у народа слышится слово «миръ». Всѣ безъ исключенія желаютъ, чтобы эта ужасная война скорѣе кончилась.

Цвѣтъ и надежда народа—вся молодежь находится или на войнѣ или въ числѣ убитыхъ и раненыхъ. Еслибы даже миръ былъ заключенъ сегодня, Японіи потребуется цѣлое поколѣніе, чтобы достичь того военнаго уровня, на которомъ она была въ началѣ этого года.

Впрочемъ жалобъ не слышно. Интересъ къ исходу войны какъ бы замеръ и царитъ апатія и равнодушіе.

Изъ заграничной печати.

Заемъ. «Times» передаетъ подробности о новомъ русскомъ займѣ.

Газета увѣряетъ, что весь заемъ составляетъ 1,300 милліоновъ, изъ нихъ 560 м. выпускаются въ Берлинѣ и 300 милл. въ Парижѣ. Нѣмецкая часть займа будетъ выпущена въ Берлинѣ въ январѣ, изъ 4½ процентовъ.

Вся эта сумма останется въ Германіи и пойдетъ на уплату за военные заказы.

Французская часть выпускается въ видѣ билетовъ казначейства, изъ 5-ти проц. Выпускъ займа будетъ сдѣланъ не раньше марта, такъ какъ до того времени рынокъ будетъ загроможденъ другими займами.

Памятка войны.

VI.

15 октября на правомъ нашемъ флангѣ отправилась на развѣдку охотничья команда съ поручикомъ Скидоненко. Проработавъ весь день, къ ночи они возвратились и заняли одну изъ фанзъ въ деревнѣ Даянельтунь.

У поручика Скидоненко, при развѣдкѣ, была перестрѣлка съ японцами и нѣкоторые нижніе чины особенно выдѣлились стойкостью и отвагой. По этому, расположившись въ фанзѣ, онъ сѣлъ и принялся-было писать представленіе о награжденіи этихъ чиновъ.

Въ это время японцы стали обстрѣливать деревню гранатами, и одна изъ нихъ ударила въ фанзу, въ которой сидѣлъ Скидоненко со своими охотниками,—пробила крышу и, при ударѣ объ полъ,—разорвалась: 4 нижнихъ чина оказались убитыми и 22 ранеными,—изъ нихъ 15 довольно тяжело; поручикъ же Владиміръ Акимовичъ Скидоненко получилъ шестью осколками тяжелыя пораненія груди, ноги и руки, и 16-октября, какъ и другой—раненый, рядовой его команды, Иванъ Якимовъ,—умеръ въ поѣздѣ Великой Княгини Маріи Павловны.

Того же дня они были погребены съ воинскими почестями, близь станціи Суятунь.

VII.

Въ ночь съ 3 на 4 октября, когда послѣ занятія нами Путиловской сопки одни изъ японцевъ бросились бѣжать къ деревнѣ Чуанлинцзы, а другіе на Кудяцзы,—видимо къ своимъ резервамъ,—фельдфебель охотничьей команды 19 полка, запасный старшій унтеръ-офицеръ Дзиканъ, увлеченный преслѣдованіемъ противника, со взводомъ бросился за японцами и, обѣгая съ правой стороны деревню, натолкнулся на отступавшую непріятельскую батарею.

Не долго думая, Дзиканъ бросился со взводомъ на два послѣднія орудія: артиллерійская прислуга, обнаживъ шашки, бросилась было на нашихъ стрѣлковъ-охотниковъ, но они предупредили ихъ залпомъ, который заставилъ японцевъ разбѣжаться.

Орудія врага остались безъ защиты.

Въ это время японскій артиллерійскій офицеръ съ обнаженной шашкой бросился на Дзикана, но тотъ штыкомъ его прокололъ въ бокъ, и офицеръ свалился съ лошади.

Тѣмъ временемъ подоспѣли остальныя роты 19 вост.-сиб. стр. полка и забрали орудія.

Бой миновалъ. Сыгранъ былъ сборъ.—Дзиканъ явился начальству со взятыми непріятельскими—лошадью съ сѣдломъ, шашкой и офицерской сумкой съ планами
(Вѣстн. Манчж. Арміи).

ОТЧЕТЪ

по устройству въ Могилевскомъ городскомъ театрѣ 27 ноября 1904 года спектакля-концерта, сборъ съ котораго предназначенъ на снаряженіе Могилевнкою Общиною сестеръ милосердія Краснаго Креста полнаго комплекта бѣлья для лазарета въ 25 кроватей.

ПРИХОДЪ.

Выручено отъ продажи билетовъ на право входа въ театръ . . . 408 р, 55 к.
Выручено отъ продажи цвѣтовъ и программы . . . . 61 р. 65 к.

Поступило пожертвованій:

От Г. Начальника Губерніи Тайный Совѣтникъ В. М. Клингенбергъ за ложу . 10 р. —
Отъ Е. К. Копаневича (чрезъ редактора Губерискихъ Вѣдомостей Н. А. Озерова). . . . . 10 р. —
„ Н. П. Циклинскаго . . 5 р. —
„ Э. Л. Рогинскаго . . 5 р. —
„ С. В. Далецкаго . . 5 р. —
„ А. А. Волковой . . . 3 р. —
„ М. В. Филоновой . . 3 р. —
„ И. К. Михалевича . . 3 р. —
„ Н. А. Аристархова . . 3 р. —
„ П. С. Семенова . . . 2 р. —
„ В. С. Сычева. В. Х. Хлѣбникова и Ф. Ф. Ксендзова . . . 1 р. 40 к.
Итого . . . 520 р. 60 к.

РАСХОДЪ.

Сборъ въ пользу учреждедежденій ИМПЕРАТРИЦЫ МАРІИ (съ входныхъ билетовъ въ театръ) . . . . . . 22 р. 40 к.
І. Биндеру за живые цвѣты. 13 р. —
Верещакѣ за реквизитъ . 10 р. 36 к.
Цалкѣ Музыкантову за труды по освѣщенію театра и на покупку керосина 7 р. 60 к.
Авторскаго гонорара . . . 6 р. —
Сторожу театра Дробышевскому за уборку помѣщенія . . . . . . 5 р. —
Парикмахеру Архипову . . . 5 р. —
Чиновнику Сычеву за переписку 5 р. —
Сценаріусу малороссійской трупы Зелиногорскому . . . . . . 3 р. —
Одлеру за продажу билетовъ въ кассѣ театрѣ . . . . . 3 р. —
Мархасину за расклейку въ городѣ афишъ . . . . . . 3 р. —
Контролерамъ билетовъ на право входа въ театръ . . . . . 2 р. —
На посылку (бандеролью) 70 пригласительныхъ писемъ . . . 1 р. 40 к.
Мелочные расходы . . . 8 р. 91 к.
Итого израсходовано 95 р. 67 к.
Поступило обратно отъ сценаріуса малороссійской трупы г. Зеленогорскаго 3 р. — к.
Чистой выручки (520 р. 60 к.—95 р. 67 к.+3 р.) — — 427 р. 93 к.

МѢСТНЫЙ ОТДѢЛЪ

— **Праздникъ и Царскій день.** Въ понедѣльникъ, 6 декабря, въ день Святителя и Чудотворца Николая и тезоименитства нынѣ благополучно царствующаго Государя Императора Николая Александровича, въ Могилевскомъ Іосифовскомъ соборѣ отслужена будетъ архіерейскимъ служеніемъ литургія и послѣ нея установленное молебствіе.

— **О благотворительномъ базарѣ.** Базаръ въ пользу Могилевскаго благотворительнаго общества, имѣющій быть въ залахъ общественнаго собранія 5 и 6 декабря представляетъ собою совершенно новое въ Могилевѣ явленіе. Чайный столъ, при оркестрахъ музыки и балалаечниковъ — все это оживитъ пребываніе въ клубѣ. Но главная приманка — базаръ — отличающійся дешевизною предметовъ.

Если припомнить, что большинство вещей работы мѣстныхъ дамъ и дѣтей, то навѣрное явится много охотниковъ пріобрѣсть себѣ что нибудь хотя на память.

Будемъ ожидать, что могилевцы откликнутся на заботы по устройству базара и что благотворительная цѣль базара будетъ достигнута.

— **Къ дѣламъ ремесленнаго пріюта Могилевскаго женскаго благотворительнаго общества.** Мы слышали, что для улучшенія ремесленнаго дѣла мастерскихъ пріюта и для постановки его на болѣе раціональныхъ основаніяхъ приглашенъ инженеръ-технологъ, окончившій курсъ С.-Петербурскаго Технологическаго Института г. Іодко, завѣдывавшій же донынѣ мастерскими ремесленнаго пріюта Шанинъ уволенъ.

— **Пожертвованіе.** Въ Могилевскую Общину сестеръ милосердія поступилъ цѣнный даръ отъ А. П. фонъ Крузе: кресло самокатъ для больныхъ, лишенныхъ возможности ходить, машинка для электрическаго леченія и пара костылей. Всѣ предметы хорошаго качества и новые.

— **Письмо съ дороги.** Отъ помощника правителя канцеляріи Могилевскаго Губернатора П. А. Волковича получено слѣдующее открытое письмо:

«Шлю свой сердечный привѣтъ друзьямъ съ пути въ далекую Манчжурію. Прапорщикъ Волковичъ.

— **Примѣры, которымъ подражать не слѣдуетъ.** Дворъ Могилевской Городской Управы содержится крайне грязно, въ чемъ можетъ убѣдиться каждый проходящій мимо зданія Городской Управы, которое по своей старинѣ и значенію должно бы служить украшеніемъ города. Къ сожалѣнію, есть въ Могилевѣ и казенные дома, дворы которыхъ содержатся грязно. Послѣднее обстоятельство рекомендуется вниманію гг. экзекуторовъ.

— **Вниманію санитарныхъ комиссій.** За послѣднее время около 10 и 11 часовъ вечера прямо такъ и пройти нельзя по Костерянскому спуску вслѣдствіе того, что нѣкоторые домовладѣльцы, пользуясь темными ночами, выливаютъ помои. Вонь ужасная, такъ и задыхаешься. Думается, что это одно можетъ способствовать распространенію заразныхъ болѣзней.

— **Неблагоустройство Могилевскихъ бань.** До сихъ поръ мы имѣли понятіе, что бани устраиваются съ чисто гигіенической цѣлью и для здоровья людей. Но въ этомъ отношеніи Могилевскія бани не только не соотвѣтствуютъ своему назначенію, а даже служатъ разсадникомъ разныхъ накожныхъ

простудныхъ болѣзней. Къ числу такихъ нельзя не быть принадлежитъ баня, находящаяся на Почтовой улицѣ. Не говоря уже о томъ, что въ мужскомъ отдѣленіи дворянскомъ баня очень тѣсно, но, какъ видно, баньщики совсѣмъ не слѣдятъ за чистотой скамеекъ и ушатовъ для воды. Ушаты настолько неуклюжи и велики, что на нихъ безъ опасенія положительно нельзя смотрѣть. Но наибольшее зло для здоровья людей представляютъ очень холодные асфальтовые полы. Асфальтъ хорошъ для тротуаровъ, но уже никакъ для половъ въ баняхъ, тѣмъ болѣе, что получается слѣдующая несуразность: сверху половъ—сильная испарина, а полы холодны какъ ледъ. Чтобы избѣжать существенный вредъ асфальтовыхъ половъ, въ баняхъ нужно положить на нихъ деревянную рѣшетку или просто настлать дощатый полъ. Позволимъ себѣ надѣяться, что въ интересахъ здоровья могилевцевъ на это въ банѣ будетъ обращено должное вниманіе и онѣ примутъ болѣе благоустроенный видъ.

Что же творится въ дешевыхъ баняхъ для простого народа?

Не даромъ русская пословица говоритъ: „баня всѣхъ моетъ, а сама вся въ грязи".

— Краснопольскій переулокъ. Мало того, что природа жестоко поступила по отношенію къ Краснопольскому переулку, такъ, кромѣ того, и вся злоба могилевской управы обрушилась на этотъ заброшенный всѣми несчастный уголокъ. Дѣло въ томъ, что природа щедро надѣлила этотъ переулокъ, да такой, подобно которой вы [illegible] гдѣ-нибудь найдете—грязью, такъ сказать, [illegible] такъ что при настоящей дождливой и ненастной осени не мало горя доставляетъ людямъ пройти этотъ переулокъ. Кромѣ того, этотъ переулокъ довольно гористый, а поэтому пройти его благополучно,—является уже далеко незаурядное, особенно когда деревянные тротуары немного замерзаютъ. Къ этому надобно вамъ прибавить, что свѣтъ не безъ добрыхъ людей, и вотъ эти то люди оставляютъ водопроводы открытыми, и вода (она, вѣдь, казенная) льется по цѣлымъ днямъ прямо по тротуарамъ и тутъ охотникамъ хоть на конькахъ скользи по наклонной плоскости, а людямъ, не занимающимся этимъ спортомъ—дай Богъ силы держаться. (Катокъ этотъ устроенъ на тротуарѣ Талалая). Недавно у насъ нежданно негаданно вмѣсто [illegible] случилось явленіе. Поздней ночью (тьма была, хоть глазъ выколи) вдругъ забили у насъ тревогу; послышался крикъ и шумъ. Выйдя на улицу, я наткнулся на такую картину: пара лошадей вмѣстѣ съ экипажемъ копошится въ глубокой ямѣ; извозчикъ же, самъ по колѣна въ грязи стоитъ одинокій, по временамъ только подергивая вожжами да покрикивая охрыплымъ голосомъ. Такъ бѣдный простоялъ до 2-хъ часовъ ночи, пока нашлись добрые люди и избавили его отъ этой бѣды. Слѣды этой катастрофы осталися и понынѣ. Вдоль улицы идетъ саженъ на 8 длинный и глубокій оврагъ, какъ разъ посрединѣ улицы (противъ домовъ Сиротскина и Благоднаго), такъ что съ тѣхъ поръ и помину нѣтъ объ извозчикахъ въ нашемъ краю. И вотъ обыкновеннымъ смертнымъ казалось бы не лишнимъ поставить 2—3 фонаря на протяженіи Краснопольскаго переулка. Но тѣмъ, кому [illegible] думается иначе, грудью отстаиваютъ свое правило „поменьше свѣту". А потому въ нашихъ переулкахъ имѣются всего 3 метеора-фонаря, изъ которыхъ одинъ стоитъ, поникнувъ головой, и ждетъ—не дождется давно слѣдуемой отставки, такъ какъ пользы отъ него очень мало, развѣ только, что конокъ его чувствуются по всему району. К.

— Кража паспортныхъ бланковъ. 21 ноября утромъ въ Шкловскомъ волостномъ правленіи, изъ шкафа, черезъ подборъ ключа, совершена кража 27 паспортныхъ бланковъ разнаго цвѣта. Дознаніе полиціи передано судебному слѣдователю.

СПИСОКЪ

нижнихъ чиновъ, убитыхъ, раненыхъ и пропавшихъ безъ вѣсти въ дѣлахъ съ японцами (*

№ роты, сотни, эскадрона	Званіе	Фамилія, имя, отчество	Какого уѣзда	Какой волости, села, станицы или деревни	Раненъ, убитъ, умеръ или безъ вѣсти пропалъ	Гдѣ, когда, въ какомъ сраженіи
		Могилевской губерніи.				
		17-го Восточно-Сибирскаго стрѣлковаго полка.				
	Стр.	Новикъ Ефимъ, хол.	Сѣнинскаго.	Рясняпской в., д. Тѣлеп.	раненъ.	6 іюля на Хханлинск. перев.
		19-го Восточно-Сибирскаго стрѣлковаго полка.				
	Ефр.	Бульбенко Яковъ, хол.	Рогачевскаго.	Тихиничск. в., д. Хемичей-Зоргаев.	убитъ.	18 Іюля у дер. Кантуалинъ.
	Стр.	Котинъ Мовша, хол.	Горецкаго.	не прип. ни къ какому общ.	остал. на полѣ сраж.	
	Стр.	Дранкинъ Шмуль, хол.	Горецкаго.	Дубровинскаго еврейск. общ.	раненъ.	
		21-го Восточно-Сибирскаго стрѣлковаго полка.				
	Ефр.	Ваксманъ Лейба, хол.	Чериковскаго.	Краснопольск. общества.	остались на полѣ сраженія	13 іюня у дер. Вандяпудзы.
	Стр.	Гусакъ Берко, хол.	Быховскаго.	м. Журовичъ.		
	Стр.	Нестеренко Митрофанъ, холостъ.	Рогачевскаго.	д. Заволотъ.	раненъ.	18 іюля на Манзелинск. перев. 13 іюня у дер. Мынзявпудзы.
	Стр.	Шегаль Исаакъ, хол.	Быховскаго.	г. Быхова.	убитъ.	
		34-го Восточно-Сибирскаго стрѣлковаго полка.				
	Стр.	Кулаковъ Михаилъ, хол.			ран., остался въ строю.	2 іюля у Вафангау.
	Стр.	Семеновъ Миронъ	Гомельскаго.		контуженъ.	19 іюля у д. Хугуюй.
		35-го Восточно-Сибирскаго стрѣлковаго полка.				
	Стр.	Дранкинъ Нота, хол.	Мстиславскаго	г. Мстислава.	убитъ.	2 іюня у Вафангоу.
	Стр.	Лаходаненко Евфимъ.	Мстиславскаго	Шамовской в., д. Чепляевки.	безъ вѣсти.	
	Стр.	Савельевъ Перцъ, хол.	Мстиславскаго	г. Мстислава.	раненъ.	
	Стр.	Бабенковъ Андрей, хол.	Сѣнинскаго.	д. Сапель.	раненъ.	
	Стр.	Кимовичъ Петръ, хол.	Сѣнинскаго.	д. Павощи.	раненъ.	
	Стр.	Лютковскій Гиршъ, хол.	Рогачевскаго.	с. Мозани.	раненъ.	
	Стр.	Эпштейнъ Эхезкіель, холостъ.	Оршанскаго.	гор. Орши.	раненъ.	
	Стр.	Охенковскій Францъ, холостъ.	Рогачевскаго.	д. Сосновъ.	раненъ.	20 іюня у Шуаклупси.
	Стр.	Новиковъ Ефремъ, хол.	Чериковскаго.	д. Эклюжно.	раненъ.	
		36-го Восточно-Сибирскаго стрѣлковаго полка.				
	Стр.	Жуковъ Никита, хол.	Быховскаго,	Бычанской в., д. Славни.	раненъ.	1—2 іюня у Вафангоу.
	Стр.	Картышевъ Захаръ, холостъ.	Рогачевскаго.	Полѣсской в., с. Кошобовъ.	безъ вѣсти.	
	Стр.	Хавлядскій Шлема, холостъ.		г. Могиловъ.	раненъ.	26 іюня у Кайджоу.
	Стр.	Рузенко Авксентій, хол.	Гомельскаго.	Рудепецкой в., у. Шихилинъ	раненъ.	
		9-го Восточно-Сибирскаго стрѣлковаго полка.				
	Стр.	Беринъ Іосель, хол.	Гомельскаго.	Вѣтковской в., м. Вѣтка.	раненъ.	4 іюня на Кунгуалино перевалѣ.
	Стр.	Молчановъ Петръ, хол.	Гомельскаго.	Чеботовичской в., д. Ивашка	ран., остался въ строю.	
		Заамурскаго округа Отд. корпуса Пограничной стражи.				
	б. Бомб.	Мицкевичъ Антонъ, хол.	Гомельскаго.	г. Гомеля.	раненъ.	2 іюня у Вафангоу.
		IV бригады.				
	Ряд.	Бондарекъ Фаддей.	Гомельскаго.	Кормянской в.	убитъ.	25 апр.

*) (Русск. Инв. № 255). Это уже 3-й списокъ; прежніе списки напечатаны въ №№ 94 неоффиц. части и 70 оффиц. части Могилевскихъ Губ. Вѣдомостей. Р е д.

Сообщаемъ для свѣдѣнія обывателямъ г. Могилева копію водопроводнаго контракта.

С.-Петербургъ. Тысяча девятьсотъ третьяго года ноября двадцать седьмого дня, мы, нижеподписавшіяся: съ одной стороны владѣлецъ Могилевскаго водопровода Тайный Совѣтникъ Николай Петровичъ Москальскій, а съ другой—Бѣлыничскій мѣщанинъ, Могилевской губерніи, Мендель Гиршевъ Маховеръ, мѣщанинъ города Орши Лазарь Гиршевъ Гофманъ, заключили между собою настоящій договоръ въ слѣдующемъ: 1) Я, Москальскій, отдаю принадлежащій мнѣ въ губернскомъ городѣ Могилевѣ Днѣпровскій водопроводъ въ арендное содержаніе Менделю Гиршеву Маховеру и Лазарю Гиршеву Гофману, срокомъ на десять лѣтъ съ перваго января тысяча девятьсотъ четвертаго года по первое Января тысяча девятьсотъ четырнадцатаго года, по составленнымъ въ семъ году и мною подписаннымъ плану водопроводной сѣти и инвентарю; кромѣ того я передаю водопроводъ арендаторамъ устраиваемые Вортманомъ при водопроводѣ на мой, Москальскаго, счетъ артезіантскіе колодцы, именно, второй колодезь, устройство котораго должно быть окончено не позже марта тысяча девятьсотъ четвертаго года, а затѣмъ, если Дума разрѣшитъ, снабженіе города артезіантскою водою, то долженъ быть устроенъ и третій колодезь, а потомъ, если для снабженія города артезіанскою водою, въ количествѣ до ста двадцати тысячъ ведеръ въ сутки этихъ двухъ колодцевъ будетъ не достаточно, то долженъ быть значительно углубленъ и первый колодезь и при этомъ при всѣхъ открываемыхъ для пользованія города колодцевъ должны быть устроены въ случаѣ надобности, какъ шахты, такъ и соединеніе ихъ съ паровыми насосами—также на мой, Москальскаго, счетъ; при этомъ, если паровыя машины и срубы пожарныхъ и линейныхъ крановъ, а также артезіантскіе колодцы, не будутъ приняты, то и фильтры должны быть ремонтированы на мой, Москальскаго, счетъ.

2) Мы, Маховеръ и Гофманъ, принимая на означенный срокъ въ свое арендное содержаніе Могилевскій Днѣпровскій водопроводъ, я, Маховеръ, въ двухъ третяхъ, а я Гофманъ, въ одной трети—обязываемся завѣдывать и распоряжаться этимъ предпріятіемъ г. Москальскаго, сообща съ обоюднаго согласія и подъ общею нашею отвѣтственностью и содержать въ исправности всѣ сооруженія, входящія въ составъ онаго: какъ-то водопроводныя зданія на берегу Днѣпра, фильтры, колодцы, машины, водоподъемную башню трубы, водоразборные краны, фонтаны, токарную мастерскую, нужные для водопровода инструменты, кузницу и вообще все, что относится до водопровода, въ томъ числѣ и артезіантскіе колодцы, если изъ нихъ открыто будетъ водоснабженіе города, а также заготовлять необходимыя матеріалы и топливо и нанимать служащихъ, необходимыхъ для исправнаго дѣйствія водопровода и наконецъ вести книги, и счетоводство по этому предпріятію. 3) Всѣ расходы, какъ на содержаніе водопровода (п. 2) на страхованіе зданій и на уплату гильдейскихъ и другихъ всякихъ сборовъ по предпріятію, а также на расходы и ремонтъ зданій и всякихъ другихъ сооруженій относятся на средства и обязанность арендаторовъ, за исключеніемъ, однакоже, капитальныхъ ремонтовъ зданій паровыхъ котловъ и паровыхъ насосовъ, которые если они понадобятся, относятся на счетъ мой, Москальскаго, и производятся съ моего всякій разъ на это согласія. 4) Вся отвѣтственность по исполненію контракта, заключеннаго Могилевскимъ Городскимъ Управленіемъ съ строителями водопровода Герцомъ и Волковыскимъ 31 января 1878 года и переданнаго этими лицами сначала мнѣ, Москальскому и Гортынскому, а затѣмъ, по договору съ Гортынскимъ, 15 октября 1896 года поступившему въ мое, Москальскаго, исключительное пользованіе и распоряженіе лежитъ на обязанностяхъ арндаторовъ Маховера и Гофмана. 5) Устройство новыхъ магистральныхъ линій для расширенія сѣти водопровода производится по соглашенію владѣльца водопровода съ арендаторами. 6) Устройство домовыхъ вѣтвей во время дѣйствія сего договора (п. 1 и полученія за это установленнаго вознагражденія представляется арендаторамъ безъ участія въ этомъ и безъ отвѣтственности владѣльца водопровода. 7) Всѣ доходы за снабженіе жителей водою изъ водопровода въ теченіе арендного срока, поступаютъ въ пользу арендаторовъ Маховера и Гофмана. 8) За это мы, арендатори—Маховеръ и Гофманъ, обязываемся уплачивать владѣльцу водопровода Москальскому въ теченіе всего десяти-лѣтняго срока дѣйствія договора, то есть съ 1-го января 1904 года по первое января 1914 года по тринадцати тысячъ въ годъ и эти суммы мы, арендаторы, обязываемся доставлять ему Москальскому, по мѣсту его жительства въ городъ С.-Петербургъ, или куда онъ укажетъ, по четвертямъ года впредь за двѣ недѣли до наступленія каждой четверти года по три тысячи двѣсти пятьдесятъ руб. и за первую четверть года обязываемся уплатить означенную сумму при заключеніи этого договора. 9) Взносы въ Городскую Управу съ моей, Москальскаго, стороны залоговыхъ денегъ по двѣсти рублей въ годъ свидѣтельствами и Государственной четырехпроцентной ренты производятся въ началѣ каждаго года на счетъ владѣльца водопровода и вмѣстѣ съ тѣмъ арендаторы получаютъ изъ Управы купоны за прошедшій годъ, отъ образовавшагося тамъ моего залога, котораго въ настоящее время имѣется уже пять тысячъ шестьсотъ руб. и получивъ по нимъ деньги, переводятъ ихъ мнѣ, Москальскому. 10) Съ сокращеніемъ дѣйствія этого договора, арендаторы обязаны передать владѣльцу водопровода имъ подписанные инвентарь водопровода и планъ сѣти магистральныхъ трубъ водопровода, со всѣми къ нимъ приложеніями и дополненіями, а также всѣ книги, счета, планы, условія и другіе документы въ должномъ порядкѣ и исправности всѣ водопроводныя сооруженія (п. 2.) 11) Въ случаѣ выкупа городомъ у г. Москальскаго этого предпріятія, на основаніи § 82 контракта съ Городскимъ Управленіемъ или по особому ихъ между собою соглашенію, до окончанія срока дѣйствія этого договора я, Москальскій, обязываюсь выдать арендаторамъ Маховеру и Гофманому за прекращеніе настоящаго договора съ ними вознагражденія въ количествѣ пяти процентовъ изъ выкупной суммы. 12) Если за неисправность содержанія водопровода Городская Управа наложитъ, на основаніи § 28 штрафъ на водопроводъ, то онъ относится на счетъ арендаторовъ, если неисправность произошла отъ ихъ вины, а въ противномъ случаѣ онъ относится на счетъ владѣльца водопровода. 13) Если мы, Маховеръ и Гофманъ, не исполнимъ въ точности сего договора, въ томъ числѣ если неуплатимъ въ какой-либо изъ означенныхъ выше (п. 8) сроковъ арендной платы или наложеннаго и не обжалованнаго суду штрафа (п. 12), то владѣлецъ водопровода будетъ имѣть право счесть этотъ договоръ нарушеннымъ и вслѣдствіе этого потерявшимъ свою силу и взять водопроводъ немедленно въ полное свое распоряженіе и взыскать за тѣмъ съ насъ арендаторовъ причитающуюся ему, Москальскому, арендную плату до дня отобранія водопровода, съ прибавленіемъ къ ней по одному проценту въ мѣсяцъ за все просроченное время. 14) Расходы на совершеніе этого договора должны быть раздѣлены между обѣими сторонами поровну. 15) Этотъ договоръ черезъ три года можетъ съ обоюднаго согласія быть продолженъ по окончанію срока его еще на нѣсколько лѣтъ, или даже на все остальное концесіонное время, то есть на пятнадцать лѣтъ и десять мѣсяцевъ, т. есть до 1-го ноября 1929 года, съ тѣмъ, чтобы арендаторъ или арендаторы должны обязаться вмѣсто тринадцати тысячъ руб. платить аренды по четырнадцати тысячъ руб. и принять на себя весь ремонтъ въ томъ числѣ и капитальный ремонтъ паровыхъ котловъ и паровыхъ насосовъ по окончаніи концессіи городу, для этой цѣли въ такомъ случаѣ долженъ быть заключенъ нами особый договоръ, расходы по совершенію котораго относятся на общій счетъ. 16) Подлинный договоръ долженъ быть хранимъ у владѣльца водопровода, а засвидѣтельствованная съ него копія—у арендаторовъ Маховера и Гофмана.

Къ вопросу о конокрадствѣ.

(Голосъ изъ деревни).

Какъ извѣстно, пожары и конокрадство являются самымъ страшнымъ народнымъ бѣдствіемъ. Объ этихъ бѣдствіяхъ не мало говорилось и говорится всегда въ печати и не мало отъ нихъ страдаетъ народа. Но разговоры идутъ своимъ чередомъ, а селенія горятъ и лошадей воруютъ своимъ чередомъ. Какъ будто такъ и надо и такъ ужъ устроено самой природой и нельзя помочь этому бѣдствію. Въ борьбѣ съ нимъ видна какая-то безпечность со стороны населенія, нѣтъ старанія помочь бѣдѣ, не видно единенія въ борьбѣ съ такими врагами, какъ „красный пѣтухъ" и конокрадство, на которое, кажись, привыкли смотрѣть, какъ на обычное явленіе. И не понятнымъ становится все это, и не хочется вѣрить, чтобы населеніе не заботилось само о себѣ, о своемъ благѣ, а между тѣмъ фактъ: развитіе конокрадства и частые пожары объясняются безпечностью населенія. Населеніе мало заботится о противопожарныхъ мѣрахъ въ селеніяхъ, не обзаводится оно пожарными машинами и рѣдко гдѣ исправно содержитъ 2—3 пожарныхъ бочки, по приказанію начальства поставленныхъ. Грустное впечатлѣніе производятъ на посѣтителя эти бочки съ «протекціями». Невольно приходится задуматься надъ тѣмъ, какъ мало у сельчанъ заботы о благѣ селенія и какъ велико Провидѣніе Божіе, спасающее это безпечное селеніе, съ его соломенными крышами, отъ частыхъ пожаровъ и др. несчастій. Конокрадство въ селеніяхъ едва-ли не обильнѣе приплода лошадей, подчасъ оно разоряетъ хозяйство, а искореняется плохо. Многіе въ дѣлѣ конокрадства винятъ полицію; упрекаютъ ее въ слабомъ преслѣдованіи конокрадства и неразысканіи уворованныхъ лошадей, говорятъ что по конокрадству полиція ограничивается одной только перепиской. Но такъ ли это, и дѣйствительно ли полиція сильно виновата въ дѣлѣ конокрадства? Не стану оспаривать того, насколько не справедливы эти упреки, не буду защищать полицію, дѣятельность которой по искорененію конокрадства должна быть предупредительною и розыскною, а скажу, на основаніи наблюденія, что не полиція виновата въ развитіи конокрадства, а само населеніе. Правда, обязанность полиціи по конокрадству заключается въ строгомъ устройствѣ ночныхъ карауловъ въ деревняхъ, изученіи путей, по коимъ сбываются краденныя лошади, обнаруженіи воровскихъ притоновъ и укрывателей конокрадовъ и краденныхъ лошадей, преслѣдованія воровъ по горячимъ слѣдамъ и прочія, закономъ налагаемыя, обязанности, но все это находится въ полной зависимости отъ содѣйствія полиціи населеніемъ, а содѣйствія то этого и нѣтъ: караулы по селеніямъ назначаются только для виду, а сотскіе и десятскіе—для счета. По силѣ п. 5 ст. 361 общ. пол. о кр. по селеніямъ должны содержаться караулы для огражденія общественнаго и частнаго имущества и порядка въ селеніяхъ, но законъ не обязываетъ непремѣнно нанимать караульныхъ, онъ только предоставляетъ право замѣнять, при желаніи, натуральную повинность денежной, и хотя всякому сельчанину очевидна польза лишь отъ нанятыхъ карауловъ, но безпечныя селенія стараются отдѣлаться отъ этой повинности безъ расходовъ, и отбывается она натурою, въ очередномъ порядкѣ. Я не стану разъяснять этотъ порядокъ, онъ извѣстенъ всѣмъ интересующимся деревней, скажу только, что Кузьма Петровъ какъ бы не желалъ оберегать деревню—наработавшись цѣлый день, онъ предпочтетъ лечь спать, а караулъ отбудетъ перенесеніемъ палки съ дощечкой: «ночной сторонъ» въ дому сосѣда, который поступитъ также. Во многихъ домахъ въ рабочее время рѣдко найдешь мужчину и караулъ долженъ отбывать и воровъ-конокрадовъ ловить бабы, да дѣти подростки. Провѣрять исправность караула должны сотскіе и десятскіе, но они сами никуда не годятся.

Выбранные въ очередномъ порядкѣ они отбываютъ «чередъ», не хотятъ «опостыляться»*) съ сосѣдями, зная, что черезъ годъ сосѣдъ будетъ такимъ же «начальникомъ», а главное, эти деревенскіе блюстители порядка, служа безъ жалованья, должны незабрасывать своего хозяйства и частенько ихъ дома нѣтъ, и нѣтъ кому провѣрить караулъ. Обязаны еще урядники провѣрять исправность ночныхъ карауловъ, но вѣдь у нихъ не одно это дѣло, и не одно селеніе въ участкѣ.

Всѣмъ очевидна польза только отъ постоянныхъ караульныхъ, а между тѣмъ ни селенія, ни ночныя пастбища не охраняются этими караульными. При такихъ „очередныхъ" караульныхъ, да не выдерживающей критики сельской полиціи, немыслимо искорененіе воровства и поджоговъ. Нынѣшніе деревенскіе сотскіе и десятскіе—одинъ только расходъ на «бляхи», коими ихъ украшаютъ, и въ этомъ виновато само населеніе очень ужъ полюбившее „чередъ", не желающее замѣнить очередныхъ сотскихъ и десятскихъ и ночныхъ караульныхъ постоянными, пригодными для полицейской службы людьми за вознагражденіе, безъ ущерба для своего хозяйства, могущими съ пользою послужить дѣлу.

Успѣхъ розысковъ уворованныхъ лошадей зависитъ отъ быстраго извѣщенія полиціи о кражѣ, но наши крестьяне не очень то торопятся заявить полиціи о кражѣ, а, обнаруживъ пропажу съ пастбища лошадей и считая ее сначала сбѣжавшей или заблудившейся, они, обыкновенно, дня три семи ищутъ „пропажу", и не найдя, заявляютъ полиціи, а за это время воръ скрылся не только изъ предѣловъ стана, но и изъ губерніи, и чиновнику полиціи поневолѣ приходится лишь констатировать фактъ кражи и ограниться составленіемъ протокола, да еще для успокоенія потерпѣвшаго, съѣздить къ двумъ-тремъ сосѣднимъ конокрадамъ и укрывателямъ конокрадовъ, коноводамъ. А еслибы полиція своевременно извѣщалась о кражахъ и по селеніямъ были надежные постоянные караульные, да хорошіе сотскіе и десятскіе—конокрадство не имѣло-бы успѣха. Можно ли полиціи искоренить конокрадство, когда у населенія вкоренилась какая-то боязнь конокрадовъ, и они не выдаются полиціи, а если выдаются, то рѣдко.

Вѣдь, съ отмѣнной ссылки въ Сибирь, число воровъ-конокрадовъ ежегодно увеличивается; тюрьма для нихъ лишь: «отдыхъ на казенныхъ хлѣбахъ», а число преслѣдователей ихъ чиновъ полиціи десятки лѣтъ остается неизмѣннымъ. На станъ, часто съ 40 т. и болѣе населеніемъ,—для охраны личнаго и имущественнаго спокойствія жителей стана,—для защиты ихъ отъ воровъ,—полагается одинъ становой и 3 урядника, Съ такими малочисленными и еще меньшими матеріальными средствами становой съ урядниками долженъ розыскать конокрадовъ и пр. Вѣдь для тщательнаго розыска уворованной лошади необходимо посѣтить и провѣрить всѣхъ зарегистрованныхъ въ станѣ конокрадовъ, а развѣ мыслимо это продѣлать уряднику на одной лошади при его скуд-

*) Характерное выраженіе крестьянъ значитъ «ссориться».

ныхъ средствахъ, когда въ иномъ участкѣ живетъ нѣсколько десятковъ конокрадовъ, да въ сосѣдней губерніи, какъ напримѣръ, въ Смоленской и Витебской, примыкающихъ къ Оршанскому уѣзду, проявившему себя по конокрадству.

Да, трудно полиціи при такихъ условіяхъ, искоренить конокрадство и необходимо самому населенію оставить свою беззаботность и придти на помощь полиціи выдачею конокрадовъ, устройствомъ для поимки ихъ въ селеніяхъ и волѣ и вообще постоянныхъ надежныхъ карауловъ, постоянныхъ хорошихъ сотскихъ и десятскихъ, такъ какъ конокрады по воздуху не летаютъ, а по дорогамъ, чрезъ селенія ѣздятъ. Тогда быть можетъ не придется упрекать полицію въ слабомъ преслѣдованіи конокрадства, и конокрадство не будетъ служить народнымъ бѣдствіемъ. Будемъ надѣяться, что настанетъ конецъ этой крестьянской безпечности, что г.г. наши земскіе начальники придутъ на помощь людямъ въ разъясненіи крестьянамъ неудобствъ этой очередныхъ десятскихъ и карауловъ, а земскія управы позаботятся о томъ, какъ бы соединить волостныя правленія съ приставами и урядниками телефонами, какъ объ этомъ носился «добрый слухъ», тогда несвоевременное извѣщеніе о помощи о краже не будетъ имѣть мѣста и не одинъ мужичекъ спасибо скажетъ всѣмъ тѣмъ, которые позаботились о сбереженіи его кормилицы, лошадки отъ конокрадовъ, а хаты отъ пожаровъ.

I. Гривачевскій.

ПО РОССІИ.

— Государь Императоръ, по всеподданнѣйшему докладу управляющаго министерствомъ народнаго просвѣщенія товарища министра Лукьянова Высочайше повелѣть соизволилъ зачислить постороннимъ слушателемъ харьковскаго университета маіора персидской казачьей бригады Мирзу Ибрагима Хана, въ примѣръ прочимъ, студентомъ медицинскаго факультета того-же университета безъ представленія аттестата зрѣлости.

— Состоялось первое засѣданіе коммиссіи по выработкѣ программы всероссійскаго съѣзда дѣятелей печатнаго дѣла.

— **Л. Н. Толстой о реформахъ.** Выходящая въ Филадельфіи газета North American печатаетъ слѣдующую, полученную ею отъ графа Л. Н. Толстого, телеграмму: „Я полагаю, что результатомъ поднятой въ земскихъ сферахъ агитаціи будетъ лишь замедленіе процесса соціальнаго улучшенія русскаго народа. Нынѣшнее движеніе принимается многими какъ заря новой эры свободы; въ дѣйствительности же оно представляется преградой на пути истиннаго прогресса. Истинный духовный подъемъ каждаго общества и правительства, зависитъ исключительно отъ религіознаго и нравственнаго перерожденія отдѣльной личности. Конституціонное правленіе же не можетъ уврачевать человѣческія страданія. Это подтверждается положеніемъ, господствующимъ нынѣ во Франціи, Англіи и Америкѣ“. «Моск. Вѣд.».

Постановленіе о производствѣ ускоренныхъ экзаменовъ въ юнкерскихъ училищахъ. При исполненіи законченной недавно мобилизаціи офицерскаго корпуса на укомплектованіе кадровъ дѣйствующей арміи, призвано всего 5,600 офицеровъ. Въ эту сумму вошли, какъ утверждаетъ петербургскій корреспондентъ „Варш. Днев.“, весь запасъ офицеровъ, причемъ оказалась недостача 300 человѣкъ, помимо призыва офицеровъ запаса, которые вошли въ общее число.

Въ виду этого постановлено произвести ускоренные экзамены въ юнкерскихъ и окружныхъ училищахъ, причемъ юнкера, прошедшіе средній курсъ, будутъ произведены въ офицеры.

— По словамъ „Русск. Вѣд.“, на ходатайство профессоровъ юрьевскаго университета о разрѣшеніи открыть въ Юрьевѣ высшіе женскіе курсы министръ народнаго просвѣщенія при своемъ пребываніи въ Юрьевѣ отвѣтилъ отказомъ.

— Тоже и въ Кіевѣ, и въ Харьковѣ. Министерство народнаго просвѣщенія, такимъ образомъ, совершенно опредѣленно заявило свою точку зрѣнія на высшее женское образованіе.

МИНСКЪ, 12 ноября. Въ цѣляхъ ознакомленія молодыхъ земледѣльцевъ съ сельско-хозяйственными экономическими условіями въ опытно-устроенныхъ имѣніяхъ бѣлорусскихъ губерній, минское общество сельскаго хозяйства открыло спеціальное посредническое бюро для пріисканія соотвѣтствующей практики. (Р. А.).

— Члены императорскаго петербургскаго Общества архитекторовъ получили оффиціальное сообщеніе принять участіе въ грандіозномъ международномъ конкурсѣ, объявленномъ городомъ Гаагой на постройку дворца мира, въ которомъ будутъ собираться конгрессы и союзы, посвященные дѣлу всеобщаго мира.

Изъ числа необходимыхъ для постройки зданія денегъ въ суммѣ 4,000,000 гульд. американскимъ милліардеромъ Карнеджи пожертвовано $2^1/_2$ милліона гульд., остальная же сумма будетъ собрана по подпискѣ между державами, подписавшими постановленіе первой мирной конференціи. 3 милліона пойдутъ на постройку зданія дворца мира; 1 милліонъ будетъ оставленъ какъ неприкосновенный фондъ, проценты съ котораго пойдутъ на организацію мирныхъ конгрессовъ и связанные съ этимъ дѣломъ расходы. Кромѣ помѣщеній, необходимыхъ для конгрессовъ, во дворцѣ мира будетъ устроенъ рядъ музеевъ, образовательныхъ и благотворительныхъ учрежденій.

(Корр. «Русск. Вѣд.»).

— Финляндская уроженка женщина-агрономъ Альма Хагманъ, приглашенная повѣнецкимъ земствомъ на должность земскаго агронома, утверждена въ этой должности олонецкимъ губернаторомъ и вызвана на службу. («Хуторянинъ»).

Процессъ въ Гомелѣ.

(Продолженіе*).

Продолженіе показаній свид. Русаковъ (домовладѣлецъ). 9 августа вечеромъ пріѣхалъ въ Гомель. Дворникъ Вощилинъ сказалъ ему, что въ Гомелѣ, передъ его пріѣздомъ былъ „бунтъ евреевъ“, которые били русскихъ чѣмъ попало, били даже полѣньями и „ломачьемъ“, которые имъ выбрасывалъ квартирантъ Шацовъ; послѣдній бралъ ихъ со двора, гдѣ они были разбросаны по случаю производившейся во дворѣ постройки. Далѣе свидѣтель разсказываетъ, что евреи послѣ 29 августа были довольны, что отомстили русскимъ за кишиневскій погромъ. Свидѣтель слышалъ такія фразы: это вамъ не Кишиневъ и евреи отнюдь не боялись и не прятались. 1 сентября у дома свидѣтеля собралась толпа евреевъ. Петроченко говорилъ свидѣтелю, что толпа эта хотѣла разбить оружейный магазинъ Мнухина, чтобы вооружиться, но Чарнолусскій не допустилъ этого и задержалъ изъ этой толпы, во дворѣ свидѣтеля 21 еврея. Свидѣтель Шараевъ (быв. городовой) стоялъ 29 августа на посту возлѣ Троицкой церкви. Услышавъ свистки на подобіе даваемыхъ городовыми и, увидѣвъ, что евреи бѣгутъ къ гостиному двору, самъ побѣжалъ туда-же. Внутри двора свидѣтель увидѣлъ окровавленнаго лѣсника. Въ это время стала собираться толпа евреевъ съ палками и кольями, числомъ болѣе 200; евреи погнали крестьянъ къ княжескому двору съ криками „догоняй, держи“. Когда свидѣтель пытался преградить дорогу евреямъ, знакомый ему фруктовщикъ Давидъ Лившицъ 2 раза толкнулъ его въ шею настолько сильно, что свидѣтель споткнулся. Лившицъ закричалъ: „почему ты не забираешь мужиковъ, когда нашего брата бьютъ, хабарникъ ты; и вы еще на насъ“. Свидѣтель хорошо знаетъ Лившица, такъ какъ лавка его находится противъ его поста. Свидѣтель сейчасъ-же отправился за полиціймейстеромъ. Свид. Кулевская. Шла 29 августа по Румянцевской улицѣ съ городовымъ Прудниковымъ, по адресу котораго одинъ изъ бѣжавшихъ евреевъ, приказчикъ Абрамъ Элькинъ, крикнулъ: „хабарникъ“, а самъ побѣжалъ дальше. Свидѣтельница видѣла толпу евреевъ въ гостиномъ дворѣ, они ломали лѣстницу и били крестьянъ; свидѣтельница видѣла избитаго крестьянина и слышала, какъ кричали: „будетъ на васъ яма, такая какъ въ Кишиневѣ, бейте полицію“. Кѣмъ была произнесена эта фраза, евреемъ или русскимъ, свидѣтельница не знаетъ: она видѣла крестьянъ, у которыхъ были разбиты головы: у одного еврея свидѣтельница видѣла ножъ, другіе были съ палками и дручьями. Свидѣтель Маковейскій (письмоводитель судеб. слѣдователя, 2 участка Гомельск. уѣзда). 29 авг., около 4 ч. дня, былъ въ казенной чайной и, услыхавъ шумъ, вышелъ на крыльцо и замѣтилъ на площади до 50 крестьянскихъ подводъ; крестьяне были въ паникѣ, такъ какъ евреи набросились на нихъ съ кольями и палками; тогда-же онъ видѣлъ сильно избитую нищую; изъ толпы евреевъ стрѣляли; изъ нападавшихъ евреевъ онъ замѣтилъ двухъ братьевъ сапожниковъ Симона и Лейбу Песиныхъ, изъ которыхъ первый ударилъ коломъ по спинѣ крестьянина, ведшаго лошадь, послѣ чего старикъ-крестьянинъ упалъ, а второй Песинъ бѣжалъ съ кускомъ желѣза въ рукахъ среди толпы кричавшей; „бейте“, крестьяне убѣгали и уѣзжали, крича другъ другу; „уходи, садись, уѣзжай“. По мнѣнію свидѣтеля, это была не драка, а избіеніе христіанъ скопищемъ евреевъ. Свид. Курожко. 29 авг. въ 6-мъ часу вечера находился въ казенной чайной и, услышавъ шумъ, вышелъ на крыльцо. Къ гостиному двору бѣжала толпа молодыхъ евреевъ съ палками и кольями. Свидѣтель побѣжалъ за ними; прибѣжавъ въ Гостиный дворъ, онъ увидалъ драку: русскихъ было до 50, а евреевъ больше. Свидѣтель видѣлъ окровавленнаго лѣсника и еврея съ пробитою головой. Курожко побѣжалъ домой, по дорогѣ видѣлъ, какъ приказчикъ Слезингера Залманъ Генькинъ подбѣжалъ къ одному крестьянину, запрягавшему лошадь, и ударилъ его по головѣ бутылкой; крестьянинъ упалъ, а Генькинъ убѣжалъ къ магазину Слезингера. Соськинъ, котораго хорошо знаетъ свидѣтель, нападалъ съ обломкомъ кола въ рукахъ на крестьянъ и билъ ихъ. Свидѣтель замѣтилъ тогда-же одного столяра, который палкой наносилъ удары крестьянамъ. Сынъ Соськина Залманъ бѣгалъ по базару съ желѣзнымъ шкворнемъ, но русскихъ тамъ уже не было. Свидѣтель видѣлъ также и Берку Вольковича, бѣгавшаго вмѣстѣ съ толпой, но орудія у него въ рукахъ свидѣтель не замѣтилъ. Свид. Хрущевъ (приказчикъ) на предварительномъ слѣдствіи говорилъ, что слышалъ, какъ ссорились раввинъ Маццъ съ его хозяиномъ Петроченко и видѣлъ Шехтера, предводительствовавшаго толпой. Теперь свидѣтель отвергаетъ показаніе, данное имъ у слѣдователя, говоря, что тогда показывалъ со словъ Петроченко. Начатый допросъ свид. Чижевскаго прерывается по случаю внезапной болѣзни одного изъ чиновъ судебной палаты. Засѣданіе объявляется прерваннымъ до 10 ч. утра 2 ноября.

(Прод. слѣд.).

*) См. Мог. Губ. Вѣд. № 116.

ТЕЛЕГРАММЫ
Россійскаго Телеграфнаго Агентства

Получены 3 декабря въ 6 ч. вечера.

КОНСТАНТИНОПОЛЬ. (Военная). Франція точно также присоединяется къ требованію объ увеличеніи числа Европейскихъ офицеровъ жандармеріи въ областяхъ Македоніи, находящихся въ завѣдываніи Франціи.

ВАШИНГТОНЪ. Россія представила правительству Соединенныхъ Штатовъ новый проектъ договора о третейскомъ разбирательствѣ; въ виду того, что этотъ проектъ существенно отличается отъ проекта, предложеннаго Геемъ, переговоры по поводу его потребуютъ нѣкотораго времени.

ПАРИЖЪ. Президентъ съ супругой дали обѣдъ въ честь португальской королевской четы.

ВАШИНГТОНЪ. (Рейтеръ). Испанскій посланникъ увѣдомилъ государственнаго секретаря Гея, что уполномоченъ подписать договоръ о третейскомъ разбирательствѣ между Испаніей и Соединенными Штатами.

РИМЪ. «Трибуна» печатаетъ извлеченіе изъ обвинительнаго акта противъ капитана Эрколосси, обвиняемаго въ государственной измѣнѣ; въ обвинительномъ актѣ говорится, что похищенные документы о мобилизаціи переданы Франціи.

ЛОНДОНЪ. (Рейтеръ). Слѣдственная коммисія министерства торговли по Гулльскому инциденту возобновитъ засѣданіе въ Лондонѣ 6 декабря и будетъ допрашивать свидѣтелей по вопросу о вознагражденіи.

Получены 3 декабря въ 7 ч. вечера.

ПЕТЕРБУРГЪ. (Военная). **Всеподданнѣйшая телеграмма генералъ-адъютанта Куропаткина отъ 2-го декабря 1904 г.** О боевыхъ столкновеніяхъ 2-го сего декабря донесеній не поступало. Сегодня прибылъ въ Мукденъ командующій 3-ей арміей генералъ-отъ-кавалеріи баронъ Каульбарсъ. Днемъ, при небольшомъ вѣтрѣ, морозъ понизился до 3 градусовъ по Реомюру. Объ изложенномъ Всеподданнѣйше доношу Вашему Императорскому Величеству.

Получены 4 декабря въ 8 час. утра.

МУКДЕНЪ. (Военная). 2 декабря. (Соб. корр.). По слухамъ, на дняхъ на станціи Гоубандзы хунгузы, посланные японцами, вытащили изъ вагона китайца, служившаго русскимъ, отвели его въ деревню и убили. На позиціяхъ спокойно; паденіе бумажнаго рубля явленіе временное, легко объяснимое отсутствіемъ ввоза товаровъ въ Манчжурію и вывоза, не обошлось въ этомъ дѣлѣ безъ спекуляціи, паденіе не можетъ долго продолжаться, такъ какъ купцы аккуратны съ рублями.

КАМЫШЛОВЪ. 3 декабря. Сельскій сходъ ассигновалъ въ пользу защитниковъ Артура 200 рублей.

МАДРИДЪ. 3 декабря. Король утвердилъ слѣдующій составъ кабинета, министръ президентъ и морской Ацкагарра, финансовъ Кастеллано, внутреннихъ—Вадильо, иностранныхъ Агвираль-де Кампо, просвѣщенія Лаціерва, юстиціи Угартэ, земледѣлія Карденасъ и военный Вилларъ.

ЧИФУ. 3 декабря. (Рейтеръ). Семеро русскихъ въ штатской одеждѣ, очевидно, военные, судя по выправкѣ и молчаливости, прибыли сегодня на парусномъ суднѣ изъ Артура, привезли депеши; прибывшіе немедленно отправились въ русское консульство; благодаря сильному вѣтру, имъ удалось быстро совершить переходъ.

ХАРБИНЪ. Прибылъ командующій третьей Манчжурской арміей.

ДАДЗЯПУ. 2 ноября. (Соб. кор.). Вчера во время перестрѣлки охотниковъ Каспійскаго полка съ непріятельскимъ сторожевымъ охраненіемъ наблюдалось странное явленіе: пули японцевъ при паденіи на землю издавали небольшой своеобразный трескъ и свѣтъ; одинъ охотникъ былъ раненъ пулею въ руку на вылетъ, при чемъ выходное отверстіе равнялось полутара вершкамъ. Все это наводитъ на мысль, что японцы стали употреблять разрывныя пули.

КОВНО. 3 ноября состоялось многолюдное собраніе мѣстнаго сельскохозяйственнаго общества; доклады были слѣдующіе: объ организаціи поставки зерна интендантству непосредственно производителями и проектъ устройства кассы обезпеченія сельскихъ рабочихъ.

РЯЗАНЬ. 3 ноября губернское земское собраніе постановило присоединиться къ ходатайству Ярославскаго земства относительно устройства мастерской и школьныхъ пособій сельскому хозяйству при Министерствѣ Земледѣлія.

Получены 4 декабря въ 8 ч. 30 м. утра.

(Военная). МОСКВА, 3 декабря. Городской уполномоченный Гучковъ предлагаетъ городу вмѣсто устройства самостоятельнаго госпиталя въ Харбинѣ, гдѣ всѣ годныя помѣщенія распредѣлены между учрежденіями Краснаго Креста и военными, принять на себя содержаніе госпиталя при строющемся въ Харбинѣ сборномъ эвакуаціонномъ пунктѣ; постройка пункта, производимая военнымъ вѣдомствомъ, нынѣ заканчивается. Пунктъ представляетъ пять большихъ бараковъ, одинъ меньшій; четыре барака назначены двумъ военнымъ госпиталямъ на 400 кроватей, послѣдній отданъ Москвѣ близъ сборнаго пункта и 11 путей для санитарныхъ поѣздовъ. Гучковъ предлагаетъ, въ связи съ госпиталемъ, устроить перевязочные и питательные пункты для раненыхъ, а въ моменты массовыхъ эвакуацій, также устроить складъ теплыхъ вещей и бѣлья.—Губернская управа предлагаетъ земству возбудить ходатайство объ обложеніи сельскихъ чайныхъ въ пользу вольныхъ пожарныхъ дружинъ, о предоставленіи дружинамъ открывать въ деревняхъ библіотеки-читальни, устраивать публичныя лекціи по пожарнымъ вопросамъ, объ устраненіи полиціи отъ распоряженій при пожарахъ, гдѣ дѣйствуютъ вольныя дружины, о предоставленіи права привлекать къ отвѣтственности черезъ полицію виновныхъ въ нарушеніи постановленій губернскаго земства по пожарной и строительной части. Сегодня проѣхали черезъ Москву 20 японцевъ, взятыхъ въ плѣнъ подъ Ляояномъ и Мукденомъ.

ТОКІО. 3 декабря. (Вольфъ). По слухамъ, пароходы „Корея“ и „Канагава-мару“ привезли подводныя лодки, опыты съ которыми производятся въ Іокозуку; онѣ будутъ, вѣроятно, стоять въ трехъ пунктахъ, между прочимъ, у Формозы и Хакодате. Бюджетная коммисія единогласно выразила согласіе на ассигнованіе испрашиваемыхъ правительствомъ семисотъ милліоновъ на военныя нужды.

ДАКАРЪ. 3 декабря. (Рейтеръ). По сообщенію Ллойда, „Уралъ“ вышелъ отсюда.

Получены 4 декабря въ 10 ч. утра.

МУКДЕНЪ. (Военная). 2 декабря. По слухамъ, японцы усердно снабжаютъ китайскія войска, на границѣ Манчжуріи, круповскими орудіями; послѣднее время ихъ доставлено 65, изъ коихъ: 25—выгружено на станціи Ланчжоу и 40—близъ Симментина.

КОНСТАНТИНОПОЛЬ 2 октября. (Рейтеръ). Русскій пароходъ. «Королева Ольга» прошелъ сегодня чрезъ Босфоръ въ Россію. Слѣдуетъ командиръ «Рѣшительнаго». Рощаковскій, много русскихъ докторовъ и санитаровъ, взятыхъ японцами въ плѣнъ, затѣмъ отпущенныхъ.

ТОКІО. 2 октября. (Рейтеръ). Въ телеграммѣ объ атакѣ миноносками «Севастополя» говорится: палубы миноносцевъ были покрыты льдомъ, экипажъ сильно страдалъ отъ холода. Русскіе приняли самыя серьезныя мѣры предосторожности къ храненію броненосца, передняя часть прикрывалась сѣткой противъ минъ—спеціальнымъ огражденіемъ изъ дерева и желѣза, связанныхъ цѣпями; такая же сѣтка привѣшана для поврежденія механизма минъ.

СЕУЛЪ. 3 ноября. (Рейтеръ). По извѣстіямъ изъ сѣверо-восточной Кореи русскіе готовятся къ наступленію на югъ, вслѣдствіе чего въ Сіончевѣ замѣчается оживленная дѣятельность. Губернаторъ Кончжю доно-

ИРКУТСКЪ. Санитарный поѣздъ Великой Княгини Маріи Павловны привезъ 335 больныхъ, раненыхъ, 50 офицеровъ и раненую въ Ляоянѣ сестру Яковенко.

ситъ, что члены новаго политическаго общества начинаютъ серьезно угрожать провинціи.

Въ Могилевскую Городскую Управу на подарки нижнимъ воинскимъ чинамъ, по случаю выступленія ихъ въ походъ на Дальній Востокъ, поступили пожертвованія отъ нижеслѣдующихъ лицъ и учрежденій:

	р.	к.
Отъ Могилевской Православной Духовной Консисторіи	50 р.	—
Могилевской Казенной Палаты	100 р.	—
г. Левина	1 р.	—
Г-жи Бутомо		15 к.
Могилев. Губ. Акцизнаго Управленія	58 р.	10 к.
Е. М. Григоро-Швили	1 р.	—
М. А. Феофилова	5 р.	—
Могилев. Еврейскаго Общества	300 р.	—
Е. А. Фливерка	5 р.	—
Могилев. Отд. Южно-Русскаго Промышленнаго Банка	25 р.	—
Могилев. Губ. Чертежной	10 р.	—
Управл. и Земл. и Госуд. Имущ. Мог. и Черн. губ.	25 р.	—
Стар. Пом. Мир. Суд. С. А. Висловскаго 20 р. и служащихъ въ его канцеляріи 39 р. 60 коп. всего	59 р.	60 к.
А. Л. Книга	25 р.	—
Могилевской Духовной Семинаріи	28 р.	76 к.
П. П. Рудавскаго	1 р.	—
Могилевскаго Городского Училища	5 р.	—
Е. Ю. Бехли	10 р.	—
Могилевской Контрольной Палаты	30 р.	—
Могил. Центральной Фельдшерской школы	25 р.	62 к.
Управ. Могилев. Уѣзд. Воинскаго Начальника	10 р.	—
Могилевской Женской гимназіи	53 р.	20 к.
Вдовы Б. А. Ратнеръ	10 р.	—
Могил. Декана Кс. Петра Зелинскаго	10 р.	—
Н. І. Чумарикова	5 р.	—
Н. Н. Борданоса	2 р.	—
Н. П. Каптелева	25 р.	—
Е. Р. Романова	3 р.	—
Мог. Губернскаго Правленія	17 р.	90 к.
Служащихъ Могилевской Городской Управы	33 р.	45 к.
П. П. Внукова	3 р.	—
О. К. Поповой	5 р.	—
Н. А. Редьевача	10 р.	—
С. Л. Завадскаго	5 р.	—
Канцеляріи Губернатора	7 р.	35 к.
М. А. Бочковой	10 р.	—
22 Ноября 1904 года. Итого	975 р.	13 к.

Могилевской Городской Управѣ въ подарокъ нижнимъ воинскимъ чинамъ передъ выступленіемъ ихъ въ походъ роздано:

	Пудовъ	Фунтовъ
Сахару	109	20.
Чаю	3	26.
Мыла	106	20.
Табаку	53	10.
Папиросной бумаги	17,040 книжекъ.	

И 700 экземпляровъ 110-го номера Могилевскихъ Губернскихъ вѣдомостей, въ коихъ напечатанъ текстъ проповѣди, сказанной Преосвященнѣйшимъ Стефаномъ Епископомъ Могилевскимъ и Мстиславскимъ во время напутственнаго молебствія.

Ордера на полученіе подарковъ непосредственно изъ Потребительной лавки и отъ фабрикантовъ, выдавались подлежащимъ частямъ войскъ и копіи таковыхъ сообщены Полковымъ Командирамъ.

Редакторъ Н. Озеровъ

ОБЪЯВЛЕНІЯ.

Могилевъ губ., Большая Садовая ул., домъ Гоффмана, второй этажъ.
ВЪ РУССКОМЪ МАГАЗИНѢ
СПЕЦІАЛЬНОСТЬ ДАМСКИХЪ ШЛЯПЪ
Chapellerie du Beau—Monde.
Полученъ асортиментъ зимнихъ матерчатыхъ, бархатныхъ и мѣховыхъ шляпъ, шапокъ, муфтъ и воротниковъ, равно какъ и всѣхъ другихъ принадлежностей дамскаго туалета.
№ 281. **Цѣны доступныя.** 3—1

161 пѣхотный запасный батальонъ симъ объявляетъ, что 8-го декабря 1904 года въ 12 часовъ дня въ городѣ Могилевѣ, въ зданіи нестроевой команды батальона на Быховской улицѣ, будетъ производиться публичная продажа забракованныхъ лошадей, оставленныхъ 161 пѣхотнымъ Александропольскимъ полкомъ, ушедшимъ въ походъ на Дальній Востокъ.
№ 284. 3—1

ДЕСЯТЬ РУБЛЕИ НАГРАДЫ,
тому, кто приведетъ или укажетъ мѣстонахожденіе ПРОПАВШЕЙ въ городѣ 1 Ноября **ЛЯГАВОЙ СОБАКИ**: кобель, цвѣтъ шоколадный съ сѣрыми пятнами, хвостъ усѣченный, короткій, морда мохнатая, порода «грифонъ»; кличка «Т Э Д Д Ь»; ошейникъ черный, круглый, кожанный съ парфорсомъ, хвостъ короткій. Адресъ: Офицерская д. Сумовскаго. Присяжный повѣренный Сумовскій.
№ 282—3—1

ЗИМНІЙ ТЕАТРЪ.
товарищество русско-малорусскихъ артистовъ подъ распорядительствомъ **О. З. СУСЛОВА**
СЕГОДНЯ, 4-го ДЕКАБРЯ 1904 ГОДА
представлено будетъ
ЗАПОРОЖЕЦЪ за ДУНАЕМЪ.
Начало въ 8 час. вечера.
Въ воскресенье 5 декабря данъ будетъ ДНЕВНОЙ спектакль представлено будетъ
„СВАТАНЬЯ НА ГОНЧАРИВЦЫ“
Готов. къ постановкѣ: „МАРУСЯ БОГОСЛАВКА“ и **ДВИ СЕМЬИ**.
№ 279. Отвѣтств. распор. и режиссеръ О. З. Сусловъ.

Настоящій номеръ отданъ на почту и разносчикамъ въ 3 час. дня.

МОГИЛЕВСКІЯ ГУБЕРНСКІЯ ВѢДОМОСТИ.

Подписка принимается въ Могилевѣ—въ губернской типографіи, въ магазинѣ общества потребителей, и въ книжныхъ магазинахъ Сыркина и Іоффе, писчебумажныхъ магазинахъ де-Ноткина, І. Л. Шикъ, и въ парфюмерномъ магазинѣ Іуберга. Розничная продажа производится тамъ же. Въ Гомелѣ подписка и розничная продажа «Мог. Губ. Вѣд.» производится въ кн. маг. Я. Г. Сыркина, въ Оршѣ въ кн. маг. Левія Левина и въ другихъ городахъ въ книжныхъ магазинахъ.

За частныя объявленія, помѣщаемыя въ «Губ. Вѣд.» назначена плата отъ строки петита въ столбцѣ: за 1 разъ 10 к., за 2 раза 16 к. и за 3 раза 20 коп. свыше-же 3 разъ по 5 к. за каждый разъ и каждую строку петита въ столбцѣ а за объявленія передъ текстомъ плата удваивается.

ЧАСТЬ НЕОФФИЦІАЛЬНАЯ.

ИЗДАНІЕ ВТОРОЕ.

Газета общественная и литературная.

Выходитъ по вторникамъ, четвергамъ и субботамъ.

УСЛОВІЯ ПОДПИСКИ: 1) На газету «Могилевскія Губернскія Вѣдомости изданіе второе» цѣна 4 рубля въ годъ (для сельскихъ обществъ и начальныхъ сельскихъ училищъ 3 руб.), на полгода 2 руб. (для сельскихъ обществъ и начальныхъ сельскихъ училищъ 1 р. 50 к.) на три мѣсяца 1 р. 50 к.
2) На оффиціальное изданіе «Могилевскія Губернскія Вѣдомости» (1 разъ въ недѣлю) 3 рубля въ годъ.
3) На оба изданія вмѣстѣ 6 руб., на полгода 3 руб. на три мѣсяца 2 р.

По соглашенію Могилевскаго Губернатора съ Попечителемъ Виленскаго учебнаго округа и Епархіальнымъ Преосвященнымъ, второе изданіе «Мог. Губ. Вѣд.» допущено къ обращенію въ народныхъ читальняхъ и библіотекахъ Могилевско губ.

Въ этомъ № шесть страницъ.

СОДЕРЖАНІЕ:

«Императоръ Николай II и первое десятилѣтіе царствованія».
Внѣшняя политика Россіи. Законодательство. Финансы и народное хозяйство. Народное образованіе. Армія. Заботы о народной трезвости. Литература.
Телеграммы Россійскаго Телеграфнаго Агентства.
Объявленія.
О подпискѣ на газеты и журналы.

Могилевъ, 5 декабря 1904 года.

Завтра исполнится ровно десять лѣтъ какъ вся великая Россія празднуетъ день тезоименитства Государя Императора Николая Александровича.

Предлагаемый вниманію читателей очеркъ перваго десятилѣтія царствованія Императора Николая II даетъ перечень главнѣйшихъ сторонъ государственной и общественной жизни нашего отечества за время нынѣшняго царствованія.

Изъ этого очерка мы видимъ, что война, омрачившая нынѣшній годъ, является прямымъ слѣдствіемъ завоевательныхъ стремленій японскаго народа, которому европейскія державы помѣшали поработить Китай въ 1895 году.

«На начинающаго Богъ!», гласитъ христіанская мудрость. Не первый разъ Россіи посылается свыше тяжелое испытаніе, и мы вѣримъ, что, съ Божіею помощью, врагъ будетъ нами побѣжденъ. Разсѣются темныя тучи, нависшія надъ нашею землею, и настанетъ рядъ ясныхъ и свѣтлыхъ дней, такъ необходимыхъ для мирнаго развитія внутренней жизни нашей родины.

Оглядываясь на прошедшіе годы, мы чувствуемъ какъ много въ первое десятилѣтіе царствованія Возлюбленнѣйшаго Нашего Государя положено труда на пользу всѣхъ отраслей хозяйства государственнаго, на всестороннее улучшеніе быта населенія.

Сдѣланное въ прошломъ даетъ надежды на дальнѣйшее движеніе впередъ въ будущемъ, по пути улучшеній.

Улучшенія эти необходимы, какъ въ жизни отдѣльно каждаго изъ насъ, такъ и въ жизни цѣлаго обширнаго государства. Но улучшеній этихъ нельзя ждать ни отъ красивыхъ рѣчей, ни отъ мечтательныхъ надеждъ. «Жизнь не шутка, не забава, жизнь не наслажденіе, жизнь—тяжелый трудъ». Она не можетъ измѣниться къ лучшему, если не измѣнится къ лучшему каждый изъ насъ. Корень зла всегда лежитъ въ насъ самихъ.

Если мы заставимъ себя подумать и сознательно размыслимъ, что отъ нашей воли совершенно зависитъ, честно исполняя долгъ службы казенной или частной, или живя заработкомъ отъ торговли или хозяйства, приносить пользу своему ближнему и о немъ не забывать, то мы поймемъ, что этимъ единственнымъ путемъ можно достигнуть общаго блага, содѣйствуя тѣмъ самымъ и цѣлямъ Самого Верховнаго Вождя, Которому одинаково и нелицепріятно дорого счастье каждаго изъ Его подданныхъ—отъ богача до нищаго. И если мы можемъ представить себѣ, какъ огорчаютъ отца каждой семьи горе или непріятность въ семьѣ случившіяся, то легко понять, что Отцу народа тяжело бываетъ переносить бѣдствія народныя, легко понять, что Государь болѣетъ народною печалью, радуется народною радостью, что Онъ всѣ силы Свои кладетъ на служеніе своему народу.

И чтобы облегчить Вѣнценосному Хозяину русской земли трудный подвигъ Его Царскаго служенія, особенно въ нынѣшнее время войны, мы всѣ должны прежде всего стараться строго исполнять и охранять существующіе законы, оберегать нашу родину отъ всякихъ какихъ бы то ни было смутъ и непорядка.

Встрѣтивъ молитвою завтрашній двойной праздникъ: Тезоименитства Государя Императора и памяти Покровителя Его, имя котораго Онъ носитъ,—Святителя и Чудотворца Николая, глубоко чтимаго православными русскими людьми и почитаемаго даже иновѣрцами и язычниками, будемъ просить у Господа дарованія Имениннику—Царю долгоденствія и побѣды надъ врагами.

Вмѣстѣ съ тѣмъ отъ глубины сердца и со слезами будемъ молиться Царю Царей о скорѣйшемъ наступленіи «временъ мирныхъ» и о возвращеніи домой братьевъ нашихъ, сражающихся за насъ въ далекой негостепріимной странѣ.

Его Императорское Величество Государь Императоръ
НИКОЛАЙ АЛЕКСАНДРОВИЧЪ
Самодержецъ Всероссійскій.

ИМПЕРАТОРЪ НИКОЛАЙ II и первое десятилѣтіе Его царствованія.

Нынѣ благополучно царствующій Государь Императоръ Николай Александровичъ, старшій сынъ Царя—Миротворца Александра III вступилъ на прародительскій престолъ 21 октября 1894 года.

Внѣшняя политика Россіи.

Оставаясь вѣрнымъ завѣтамъ своего родителя, Императоръ Николай II поставилъ себѣ цѣлью «мирное преуспѣяніе Россіи»*).

Освободившаяся отъ постороннихъ внѣшнихъ вліяній, русская международная политика стремилась оберегать достоинство Россіи и поддерживать общеевропейскій миръ. Иностранные народы и правительства чужеземныхъ государствъ привѣтствовали новое царствованіе на Руси тѣми же дружелюбными чувствами, какія были вызваны тяжелымъ недугомъ и преждевременной кончиной Императора Александра III. На коронаціонныя празднества 1896 года явились представители многочисленныхъ государствъ и народовъ всего міра. Вслѣдъ за коронаціей Государь Императоръ Николай Александровичъ отправился въ заграничное путешествіе, еще болѣе скрѣпившее узы дружбы европейскихъ государей и народовъ.

Но еще до коронаціонныхъ дней произошло во внѣшней политикѣ нѣсколько событій, сразу обнаружившихъ миролюбивыя намѣренія Россіи. Произошло сближеніе Россіи съ Болгаріей, къ чему удобнымъ поводомъ послужило присоединеніе Болгарскимъ княземъ Фердинандомъ, католикомъ по вѣроисповѣданію, наслѣдника своего принца Бориса къ православной Болгарской церкви; укрѣпленъ былъ начатый при Императорѣ Александрѣ III союзъ съ Франціей; одновременно, русская политика вышла изъ затрудненій и осложненій, которыя породили вторженіе Японіи въ Китай и непрекращавшіеся безпорядки въ Турціи.

Московскія коронаціонныя празднества 1896 года, когда народы всего міра были въ гостяхъ у Россіи, воочію показали картину мирнаго единенія народовъ. На этихъ торжествахъ бросалась въ глаза необыкновенно пестрая смѣсь племенъ и нарѣчій всевозможныхъ странъ Европы и Азіи, Запада и Востока. Здѣсь уполномоченный и вице-король Китая Лихунчангъ—прозванный «китайскимъ Висмаркомъ»—встрѣтился съ представителемъ Японіи—графомъ Ямагата, руководителемъ японо-китайской войны; посланники республикъ французской и Соединенныхъ Штатовъ смѣшались съ представителями средне-азіатскихъ народовъ, Бухарскій Эмиръ, послы турецкаго султана и персидскаго шаха—съ представителями маленькихъ славянскихъ балканскихъ государствъ. Чувствовалось, что во внѣшней политикѣ Россія пользуется почетомъ и довѣріемъ. Коронаціонныя торжества дали поводъ народамъ всего міра говорить о неотъемлемомъ ростѣ величія и значенія Россіи.

Первое заграничное путешествіе Государя Императора Николая II въ томъ же 1896 году было, вездѣ привѣтствуемо какъ признакъ благопріятнаго международнаго положенія въ Европѣ.

Посѣщеніе Вѣны раньше другихъ западно-европейскихъ державъ ознаменовало окончаніе взаимнаго недовѣрія между Россіею и Австро-Венгріей—нашей главнѣйшей соперницей на Балканскомъ полуостровѣ. Пятидневное пребываніе Государя Императора и Государыни Императрицы во Франціи (съ 5 по 10 октября 1896 года) имѣло исключительный характеръ: здѣсь не только президентъ и высшія власти республики привѣтствовали и чествовали Русскую Императорскую Чету, но и народъ французскій, въ лицѣ представителей городовъ и всевозможныхъ корпорацій.

Въ іюлѣ и августѣ 1897 въ Петербургъ пріѣзжали главы двухъ могущественныхъ державъ Европы, въ сопрожденіи своихъ министровъ иностранныхъ дѣлъ. Пребыванію императора германскаго Вильгельма II и президента французской республики Феликса Фора въ Петербургѣ предшествовали газетныя статьи всей западной печати о желательности мира и о всеобщемъ разоруженіи армій. Еще въ 1887 году сѣверо-американской республикой сдѣлано было предложеніе о международномъ третейскомъ судѣ, такія же предложенія возникли въ 1896 г. въ англійскомъ парламентѣ, парижской палатѣ и вѣнскомъ рейхстратѣ. Многочисленныя засѣданія мирныхъ обществъ, происходившія почти во всѣхъ крупныхъ центрахъ стараго и новаго свѣта, какъ бы указывали на приближеніе времени, предсказаннаго великимъ пророкомъ, когда „и волкъ будетъ жить вмѣстѣ съ агнцемъ, и леопардъ будетъ лежать вмѣстѣ съ козленкомъ, и телецъ, и левъ, и волъ будутъ вмѣстѣ, и малое дитя поведетъ ихъ“....

Но начало девяностыхъ годовъ совсѣмъ не оправдало надеждъ на поддержаніе всеобщаго мира. Рѣзня армянъ въ Константинополѣ причинила много хлопотъ европейской дипломатіи. Вслѣдъ за звѣрствами въ турецкой столицѣ началось кровопролитіе на Критѣ, возникли волненія въ Греціи и общественное мнѣніе Италіи, Франціи и Англіи взволновалось. Завѣреніямъ о благихъ намѣреніяхъ турецкаго султана никто не придавалъ вѣры, потому что печальная дѣйствительность свидѣтельствовала противное; стоны десятковъ тысячъ христіанъ, замученныхъ въ Константинополѣ и на Критѣ напоминили державамъ о невозможности удовлетвориться дипломатическою перепискою. Послѣдняя надежда на сохраненіе европейскаго мира готова была исчезнуть.

Въ это время въ Петербургѣ раздалась застольная рѣчь германскаго императора и тосты, которыми обмѣнялись Государи и президентъ республики въ франко-русскіе дни въ Петербургѣ. Всѣмъ памятны слова германскаго императора: «Безповоротное рѣшеніе Вашего Величества сохранять попрежнему миръ на благо Вашего народа находитъ и во мнѣ самый радостный откликъ»—сказалъ Вильгельмъ II, обращаясь къ Государю Императору и продолжалъ: «такимъ образомъ, слѣдуя по однимъ и тѣмъ же путямъ, мы будемъ вмѣстѣ стремиться къ тому, чтобы подъ сѣнью мира вести наши народы къ культурному развитію. Съ полнымъ довѣріемъ могу снова дать Вашему Величеству торжественное обѣщаніе—и этому, я знаю, сочувствуетъ весь мой народъ,—что въ великомъ дѣлѣ сохраненія народамъ мира я всѣми силами буду содѣйствовать Вашему Величеству и оказывать самую серьезную поддержку противъ всякаго, кто попытается помѣшать ему или нарушить его». На французскомъ броненосцѣ «Потюо» въ Кронштадтѣ произнесены были слѣ-

*) Слова Высочайшаго манифеста 21 октября 1894 г.

дующія рѣчи. Президентъ французской республики Феликсъ Форъ сказалъ: «Они (французскій и русскій флоты) сблизили протягивавшіяся руки и дали возможность двумъ дружественнымъ и союзнымъ народамъ, руководимымъ общимъ идеаломъ цивилизаціи, законности и справедливости, соединиться, какъ братья, въ самомъ чистосердечномъ и искреннемъ объятіи». *«Я счастливъ, что ваше пребываніе между нами создаетъ новыя узы между нашими двумя народами, дружественными и союзными, одинаково рѣшившими содѣйствовать всѣми своими силами сохраненію всеобщаго мира, основаннаго на законности и справедливости»*, — отвѣчалъ президенту республики Государь Императоръ.

Послѣ этихъ рѣчей и тостовъ миръ народовъ на европейскомъ материкѣ былъ признанъ обезпеченнымъ, — по крайней мѣрѣ — насколько это зависитъ отъ воли государей.

Между тѣмъ въ 1896 году подписанъ былъ русско-китайскій трактатъ, которымъ китайское правительство разрѣшило Россіи провести часть сибирскаго пути чрезъ китайскую территорію и на Мукденъ, содержать своихъ солдатъ на станціяхъ и занять на арендныхъ началахъ морской портъ Кіао-Чао въ провинціи Шантунъ (впослѣдствіи занятой Германіей) срокомъ на пятнадцать лѣтъ. Россія обязывалась оказывать Китаю всевозможную поддержку для защиты южныхъ портовъ Ляодунскаго полуострова, для чего русскія морскія силы могутъ быть временно сосредоточены у Портъ-Артура въ случаѣ войны. Вслѣдъ за этимъ былъ утвержденъ уставъ общества китайской желѣзной дороги; общество это было организовано русско-китайскимъ банкомъ. Это усиленіе русскаго вліянія на Дальнемъ Востокѣ служило какъ-бы отвѣтомъ на побѣды Японіи въ Китаѣ и вслѣдъ за симъ другія европейскія державы озаботились каждая пріобрѣсти себѣ морской портъ въ китайскихъ владѣніяхъ, по сосѣдству съ Японіей (Германія — Кіао-Чао, Англія — Вей-ха-Вей).

Такимъ образомъ 1897 годъ былъ благопріятнымъ для внѣшней политики Россіи. Въ этомъ году, послѣ свиданія Русскаго и Австрійскаго Императоровъ, Европа узнала, что эти двѣ державы, считавшіяся соперниками на Ближнемъ Востокѣ, «соединены общими принципами, направленными на обезпеченіе блага мира».

---

12 августа 1898 г. обнародована была русская нота, объявившая желательнымъ возможное сокращеніе вооруженій и разрѣшеніе третейскимъ судомъ международныхъ споровъ. Этою нотою державы приглашались на мирную конференцію. Собравшись въ мирной столицѣ Голландіи — Гаагѣ, конференція открыла свои занятія 6 мая 1899 года — въ день рожденія Государя Императора подъ предсѣдательствомъ представителя Россіи — барона фонъ Стааль. Въ конференціи участвовали представители 24 державъ. Результаты Гаагской мирной конференціи опубликованы въ сообщеніи русскаго правительства 22 іюля 1899 года. Конференція положила прочное начало мирному единенію народовъ, и починъ, проявленный Россіею въ этомъ дѣлѣ, является наиболѣе крупною заслугою русской внѣшней политики.

Въ 1899 году состоялось англо-русское соглашеніе относительно китайскихъ дѣлъ. Чтобы понять значеніе этого соглашенія, необходимо сказать нѣсколько словъ о событіяхъ предшествовавшихъ лѣтъ на Дальнемъ Востокѣ.

Японо-китайская война завершилась въ 1895 году Симоносекскимъ миромъ. Условія этого мира, отдававшія Японіи Ляодунскій полуостровъ (нынѣ Квантунская область) и часть Манчжуріи, вызвали энергичный протестъ Россіи, Франціи и Германіи. Подъ давленіемъ трехъ державъ японское правительство отказалось отъ этихъ земель, удовольствовавшись островомъ Формозой и денежной контрибуціей, но этотъ успѣхъ Россіи создалъ ей въ лицѣ Японіи враждебно настроеннаго сосѣда. Для охраны владѣній въ Уссурійскомъ краѣ, Приморской области, однимъ словомъ по всему русскому побережью Тихаго океана, необходимо было подумать немедленно о пріобрѣтеніи для стоянки русскаго флота незамерзающаго порта, который былъ бы связанъ рельсовою линіею съ Сибирской желѣзной дорогой, а чрезъ нее съ Россіей.

Для Китая былъ устроенъ Россіей въ 1895 году заемъ въ 400 милліоновъ франковъ, а по соглашенію 15 марта 1898 года Китаемъ были уступлены Россіи Портъ-Артуръ и Таліенванъ съ правомъ проведенія желѣзной дороги. Въ началѣ 1899 г., по договору Россіи съ Японіей, Корея была признана независимымъ государствомъ.

Англо-русское соглашеніе 1899 года, о которомъ было упомянуто выше, заключалось въ томъ, что Англія обязалась не искать для себя и для кого-либо желѣзнодорожныхъ концессій въ сѣверномъ Китаѣ, Россія же обязалась не искать желѣзнодорожныхъ концессій въ Китаѣ южномъ. Этимъ размежеваніемъ сферъ вліянія промышленнаго, достигалось и политическое соглашеніе. Англіи это соглашеніе оказало услугу въ виду надвигавшейся южно-африканской войны. Вообще духъ миролюбиваго соглашенія лишь наружно преобладалъ въ англійской политикѣ. Старая борьба за преобладаніе въ Азіи лишь временно затихла.

Во время китайскихъ волненій въ 1900 г. Россія вела политику посредническую, примирительную, оставшись въ дружественныхъ отношеніяхъ съ Китаемъ, продолжая ту же политику и въ 1901 году и не выводя своихъ войскъ изъ Манчжуріи въ виду тревожнаго тамъ положенія.

Тѣмъ временемъ Англія изыскивала способъ вооружиться противъ усиливающагося въ Азіи русскаго вліянія. Въ 1902 году подписанъ былъ между Англіею и Японіею союзный договоръ, на который Россія и Франція отвѣтили также союзнымъ договоромъ въ огражденіе общаго мира на Дальнемъ Востокѣ.

Опьяненные союзомъ съ Англіей, японцы избрали въ ночь съ 26 на 27 января 1904 года благопріятный моментъ для нападенія на Россію. Пришлось, помимо воли, «отвѣтить вооруженной рукой на дерзкій вызовъ Японіи», и отъ войны намъ суждено ждать прочнаго обезпеченія русскихъ интересовъ. Тѣ, кто помнитъ тысячелѣтнюю исторію русскаго народа, кто вѣритъ въ силы своей православной родины, тѣ не усумнятся, что, хотя и рядомъ тяжелыхъ жертвъ, война эта приведетъ насъ къ ожидаемой побѣдѣ и эта вѣра въ славное будущее Россіи соберетъ воедино всѣхъ друзей родины, ободритъ сомнѣвающихся, оживитъ усталыхъ и дастъ новыя силы бодрымъ!...

Законодательство.

Его Величество Государь Императоръ Николай Александровичъ взошелъ на престолъ чрезъ полгода послѣ того знаменательнаго дня, когда Императоръ Александръ III начерталъ на докладѣ нынѣшняго министра юстиціи слѣдующія достопамятныя слова: *«Твердо увѣренъ въ необходимости всесторонняго пересмотра нашихъ Судебныхъ Уставовъ, чтобы, наконецъ, дѣйствительное правосудіе царило въ Россіи. — Итакъ, съ Божіею помощью начинайте эту трудную работу»*.

Открытіе засѣданій коммиссіи по пересмотру Судебныхъ Уставовъ произошло еще при жизни Императора Александра III, но главнѣйшая часть ея сложныхъ трудовъ выполнена была въ теченіе настоящаго царствованія.

Однимъ изъ первыхъ славныхъ дѣлъ Государя Императора Николая II было дарованіе окраинамъ Россіи благъ Судебныхъ Уставовъ Императора Александра II.

На одномъ изъ всеподданнѣйшихъ отчетовъ главнаго сибирскаго начальства, гдѣ указывалось на неустройство судебной части въ Сибири, Его Величество начерталъ: *„Долженъ съ грустью и стыдомъ сознаться, что правительство до сихъ поръ ничего еще не сдѣлало для удовлетворенія надобностей этого богатаго, но запущеннаго края. А пора, давно пора!“*

Ранѣе, чѣмъ судебная реформа была дарована Сибири, состоялся 29 января 1896 г. законъ о введеніи судебныхъ преобразованій въ Архангельской губерніи, а черезъ три съ половиною мѣсяца послѣдовалъ законъ о введеніи судебной реформы въ Сибири.

Въ попеченіи о распространеніи основныхъ началъ Судебныхъ Уставовъ и на другія окраинныя части Имперіи, Государь Императоръ посвящалъ особое вниманіе работамъ по выработкѣ соотвѣтствующихъ проектовъ и на всеподданнѣйшемъ докладѣ министра юстиціи о существѣ предположеннаго преобразованія судебной части въ Туркестанскомъ краѣ и степныхъ областяхъ Собственноручно начерталъ: *„Буду счастливъ, когда наша матушка Россія станетъ благоустроенною, по крайней мѣрѣ, въ правосудіи скоромъ, безпристрастномъ и близкомъ народу, почти по всей ея необъятной площади. Согласенъ съ вашимъ заключеніемъ и желаю отъ души успѣха.“*

2 іюня 1898 года воспослѣдовалъ законъ объ устройствѣ судебной части въ Туркестанѣ и степныхъ областяхъ, въ февралѣ 1899 года — въ Закаспійской области и въ пяти сѣверо-восточныхъ уѣздахъ Вологодской губерніи, 14 мая того-же года торжественно открыты Ташкентская и Омская судебныя палаты и семь окружныхъ судовъ въ нихъ, а 1 іюля 1899 года Судебныя Уставы введены въ полномъ объемѣ въ сѣверо-восточныхъ уѣздахъ Вологодской губерніи. Коммиссія по составленію новаго гражданскаго уложенія съ 1896 по 1899 годы внесла въ Государственный Совѣтъ окончательно изготовленныя отдѣльныя части гражданскаго уложенія. Нѣкоторые изъ этихъ предположеній уже разрѣшены Государственнымъ Совѣтомъ (напримѣръ законъ 3 іюня 1902 года о внѣбрачныхъ дѣтяхъ), другія же ожидаютъ своей очереди. Министръ юстиціи во всеподданнѣйшемъ докладѣ нынѣшняго года выразилъ увѣренность, что къ 1906 году весь колоссальный трудъ по составленію новыхъ гражданскихъ законовъ будетъ выполненъ.

Въ основаніе работъ по вопросу объ измѣненіи наказуемости и судопроизводства по преступленіямъ несовершеннолѣтнихъ было принято личное высокогуманное указаніе Государя Императора Александра III. Это указаніе заключалось въ Собственноручно начертанныхъ Имъ въ 1893 году на всеподданнѣйшемъ докладѣ министра юстиціи, по дѣлу 15-ти лѣтняго мальчика Евгенія Тванія, признаннаго виновнымъ въ предъумышленномъ убійствѣ посредствомъ отравленія, но дѣйствовавшимъ при этомъ безъ полнаго разумѣнія, слѣдующихъ знаменательныхъ словахъ: *„Какимъ образомъ мальчика присудили въ Сибирь? Это пропащій человѣкъ въ такомъ случаѣ.“*

И вотъ изданъ былъ новый законъ, смягчающій отвѣтственность малолѣтнихъ и несовершеннолѣтнихъ путемъ замѣны наказаній мѣрами воспитательно-исправительными; помѣщеніемъ въ исправительные пріюты или колоніи, отдачею подъ отвѣтственный присмотръ благонадежныхъ людей, заключеніемъ въ монастырь и т. п.

Наиболѣе крупнымъ явился затѣмъ законъ 10 іюня 1900 г. объ отмѣнѣ ссылки на житье и объ ограниченіи ссылки на поселеніе по суду и по приговорамъ общественнымъ.

6 декабря 1901 года Высочайше повелѣно было пересмотрѣть законы о тягчайшихъ видахъ тѣлесныхъ наказаній для ссыльныхъ и по закону 2 іюня 1903 года отмѣнено наказаніе ссыльныхъ плетьми, и приковавіе къ тѣлежкѣ, а также бритье головы.

Затѣмъ закономъ 3 іюня 1902 года, о которомъ мы уже упоминали, облегчено положеніе дѣтей, брошенныхъ отцами и уничтожено самое названіе «незаконныя дѣти», и 28 мая нынѣшняго года послѣдовалъ новый законъ, разрѣшившій разведеннымъ супругамъ вступить въ новый бракъ.

22 Марта 1903 года Высочайше утверждено новое уголовное уложеніе, и недавно выработанъ проектъ объ условномъ осужденіи, т. е. такомъ осужденіи, когда наказаніе не примѣняется, а лишь угрожаетъ осужденному въ случаѣ возвращенія на путь проступка или преступленія, при чемъ срокъ отсрочки наказанія ограничивается тремя или пятью годами. Въ этомъ случаѣ исправившійся въ этотъ срокъ считается какъ бы не судившимся. Этотъ новый гуманный законъ является какъ бы строгимъ предостереженіемъ преступнику и несомнѣно спасетъ огромное большинство лицъ отъ повтренія преступленій. Судя по практикѣ запада отъ 90% до 98% лицъ, подвергнувшихся условному осужденію, впослѣдствіи вели себя вполнѣ честно и добропорядочно.

Наконецъ всѣ мы благоговѣйно встрѣтили новую милость русскому народу, возвѣщенную Всемилостивѣйшимъ манифестомъ 11 августа 1904 года — по случаю Св. крещенія Государя Наслѣдника Цесаревича Алексѣя Николаевича. Эта милость — окончательная отмѣна тѣлеснаго наказанія для сельскихъ обывателей и инородцевъ и отмѣна тѣлесныхъ наказаній въ войскахъ и во флотѣ.

Финансы и народное хозяйство.

Въ исторіи развитія производительныхъ силъ русскаго народа и государственнаго хозяйства Россіи первое десятилѣтіе благополучнаго царствованіи Государя Императора занимаетъ выдающееся мѣсто. Вопросы государственнаго и всенароднаго хозяйства подробнѣйше изучены и послужили къ осуществленію разныхъ экономическихъ мѣръ.

Рядомъ мѣропріятій нашего министерства финансовъ устранено было колебаніе курса нашего рубля на заграничныхъ биржахъ, и запасъ золота въ государственномъ банкѣ доведенъ былъ до 500 милліоновъ руб. металлическихъ. Въ странѣ введено золотое обращеніе.

За послѣднее время обращеніе кредитныхъ билетовъ увеличилось на 250 милліоновъ рублей, тѣмъ не менѣе, благодаря золотой наличности въ государственномъ банкѣ, достигшей нынѣ свыше 970 милліоновъ рублей, положеніе денежнаго обращенія нужно признать блестящимъ. Закономъ 28 апрѣля 1900 г. милліардный долгъ государственнаго казначейства банку за выпущенные кредитные билеты былъ сполна уплоченъ банку казначействомъ и установлено ограниченіе выпуска кредитныхъ билетовъ на будущее время, сообразно съ дѣйствительною потребностью страны въ денежныхъ знакахъ, а отнюдь не для доставленія средствъ государственому казначейству. Серебро стало исключительно размѣнною монетою и размѣръ выпуска его также ограниченъ дѣйствительною потребностью.

Наряду съ устроеніемъ денежной системы средствами казны начато желѣзнодорожное строительство и оконченъ 21 октября 1901 года великій сибирскій путь, заложенный Державнымъ Вождемъ Россіи 19 мая 1891 года. Высочайшею телеграммою выражено было министру финансовъ статсъ-секретарю С. Ю. Витте поздравленіе «съ окончаніемъ одного изъ крупнѣйшихъ предпріятій въ мірѣ въ столь короткій срокъ и посреди неимовѣрныхъ трудностей».

Почти милліардная затрата на сооруженіе этого пути, соединившаго Тихій океанъ съ Атлантическимъ чрезъ материки Азіи и Европы — принесла несомнѣнную пользу и принесетъ пользу еще большую.

Вообще желѣзнодорожная политика правительства была направлена къ сосредоточенію желѣзнодорожнаго дѣла въ рукахъ государства.

Торговля и промышленность наша развивались успѣшно, благодаря участію въ фабрично-заводскомъ дѣлѣ иностранныхъ капиталовъ. Русскіе капиталы стали также выходить изъ неподвижности и мы получили свою нефтяную и желѣзодѣлательную промышленность. По количеству добываемой сырой нефти наша промышленность стоитъ на первомъ мѣстѣ, а въ добычѣ рудъ и выплавкѣ чугуна является одною изъ первыхъ. У насъ въ Россіи дѣлаются свои паровозы и вагоны, свои рельсы и мосты, мы строимъ сами рѣчной и часть морскаго флота, сами изготовляемъ для русской арміи пушки и ружья.

Оборотъ нашей заграничной торговли ежегодно увеличивается, увеличиваются и предметы вывоза; изъ хлѣбовъ увеличился вывозъ пшеницы, ячменя, кукурузы и особенно хмѣля. Удвоился вывозъ яицъ и утроился вывозъ коровьяго масла. Весьма значителенъ вывозъ мануфактуры.

Наше министерство финансовъ знакомитъ чрезъ своихъ уполномоченныхъ заграничные рынки съ предметами русскаго вывоза и это обстоятельство, въ связи съ участіемъ Россіи въ крупныхъ заграничныхъ выставкахъ, обѣщаетъ еще большее развитіе нашей торговли съ иностранными государствами.

Въ дѣлѣ облегченія платежныхъ силъ сельскаго населенія заслуживаютъ вниманія отсрочки и пересрочки выкупныхъ платежей по законамъ 13 мая 1896 г. и 31 мая 1899 г., а также Высочайше утвержденное 23 іюня 1899 г. «Положеніе о взиманіи окладныхъ сборовъ на надѣльныхъ земляхъ», много упорядочившее взысканіе податей.

Наконецъ 1902 годъ принесъ отмѣну круговой поруки.

Замѣтенъ ростъ государственнаго сберегательнаго дѣла. Число вкладчиковъ достигло 3.000.000 лицъ, а сумма вкладовъ 900.000.000 рублей.

Въ области государственнаго финансоваго хозяйства описываемое десятилѣтіе занимаетъ исключительное мѣсто въ исторіи по послѣдовательности и систематичности, съ которыми проводились въ жизнь финансовыя реформы. Въ 1894 году было положено начало объединенія государственнаго долга Россіи выпускомъ 4% государственной ренты на сумму свыше милліарда рублей. Выпуски 4% ренты затѣмъ быстро слѣдовали одинъ за другимъ въ цѣляхъ обмѣна внутреннихъ и другихъ займовъ. И въ короткое время численность русскихъ государственныхъ займовъ сократилась за счетъ выпущенной въ обращеніи 4% государственной ренты. Нынѣ свыше 2½ милліардовъ нашего государственнаго долга представлены свидѣтельствами 4% государственной ренты. Такое объединеніе государственнаго долга, сопровождавшееся многочисленными конверсіями, значительно облегчило лежащую на государственной казнѣ тяготу ежегодной уплаты процентовъ по займамъ.

И поэтому въ теченіе разсматриваемаго періода довѣріе къ русскимъ финансамъ упрочилось въ странѣ и заграницей, а свободная наличность нерѣдко служила подспорьемъ для покрытія чрезвычайныхъ расходовъ. Несмотря на то, что государственные расходы наши (по росписи 1904 г.) достигли 1965 милліоновъ рублей, являлась возможность покрытія расходовъ безъ особыхъ затрудненій. Къ концу 1903 года запасъ золота въ государственномъ банкѣ и казначействѣ достигъ 1.058 милліоновъ рублей, сумма же кредитныхъ билетовъ до начала 1904 года оставалась на уровнѣ 630 милліоновъ рублей.

Путемъ совмѣстной работы финансоваго вѣдомства съ представителями торговли и промышленности, правительство нашло способъ помочь нуждамъ торговыхъ сферъ внутри страны. Вмѣстѣ съ тѣмъ заграничная торговля наша также улучшалась и ввозъ увеличился болѣе чѣмъ на 40%.

Таково было положеніе нашихъ финансовыхъ дѣлъ, когда Дальній Востокъ внезапно озарился заревомъ войны; русское фанансовое хозяйство подверглось тяжелому, неожиданному испытанію и выдержало это

испытаніе съ честью. Война не застала Россію врасплохъ въ денежномъ отношеніи. Вотъ уже скоро почти годъ войны, а между тѣмъ денежныя дѣла государства не испытываютъ еще на себѣ, въ болѣе или менѣе серьезной степени, послѣдствій нарушеннаго мира, и два краткосрочныхъ займа заключены были за это время съ рѣшительнымъ успѣхомъ. Съ началомъ войны не произошло, какъ опасались нѣкоторые, отлива золота заграницу, и нашъ размѣнный на золото рубль остался незыблемымъ и твердымъ, не потерявъ даже въ курсѣ.

Народное образованіе.

Десятилѣтіе 1894—1904 г. на страницахъ исторіи народнаго образованія въ Россіи займетъ видное мѣсто. Оно ознаменовано усиленной работой отдѣльныхъ вѣдомствъ и общественныхъ учрежденій въ дѣлѣ устроительства школьной жизни на новыхъ основаніяхъ.

Съ высоты Престола послѣдовали указанія на желательность улучшенія средней школы и на недостаточное развитіе грамотности среди народа.

Министерство народнаго просвѣщенія съ его скромнымъ бюджетомъ не игравшее первой роли въ государственной жизни Россіи выступило на первый планъ и привлекло къ себѣ всеобщее вниманіе.

Въ 1899 году циркуляръ министерства народнаго просвѣщенія отъ 24 мая впервые высказалъ мысль о разобщенности между учащими и учащимися, а затѣмъ введены нѣкоторыя новыя правила для средней школы.

25 марта 1901 года Государемъ Императоромъ былъ подписанъ рескриптъ на имя генералъ-адъютанта Ванновскаго «о безотлагательномъ и коренномъ пересмотрѣ и исправленіи» нашего учебнаго строя.

«Правильное устройство народнаго образованія составляло всегда одну изъ главныхъ заботъ Русскихъ Государей, твердо, но постепенно стремившихся къ его усовершенствованію въ соотвѣтствіи съ началами русской жизни и потребностями времени».

«Да благословитъ Господь наши труды, да помогутъ Намъ въ нихъ родители и семьи, ближайшимъ образомъ обязанные пещись о своихъ дѣтяхъ, и тогда скоро наступитъ время, когда Я и со мною весь народъ будемъ съ гордостью и утѣшеніемъ видѣть въ молодомъ поколѣніи твердую и вѣрную надежду Отечества и стойкую опору его въ будущемъ».

Таковы слова Высочайшаго рескрипта на имя члена государственнаго совѣта, генералъ-адъютанта Ванновскаго, призваннаго Высочайшею волею на важный и отвѣтственный постъ министра народнаго просвѣщенія.

Первый приказъ вновь назначеннаго министра народнаго просвѣщенія возвѣстилъ въ краткихъ словахъ программу будущей дѣятельности: пересмотръ и исправленіе нашего учебнаго строя, обновленіе и устройство русской школы и внесеніе въ дѣло воспитанія русскаго юношества разума и сердечнаго отношенія.

Разумъ и сердечное отношеніе поставляются въ первую неуклонную обязанность учебному персоналу, они становятся во главу угла и новой реформированной школы. Основой воспитанія является семья, и къ ней въ первый разъ обращается съ горячимъ словомъ престарѣлый министръ, взявшій на себя на склонѣ дней тяжелое бремя государственнаго устроительства.

Свѣжая струя единенія и довѣрія вторглась въ жизнь школы и неразрывно съ ней связанной русской семьи. Общество и печать горячо откликнулись на царскій призывъ и призывъ его «умудреннаго опытомъ» министра.

Созванная вскорѣ комиссія по преобразованію средней школы намѣтила рядъ коренныхъ преобразованій въ организаціи средней школы.

Проектъ комиссіи удостоился Высочайшаго одобренія, и всѣ концы необъятной Россіи облетѣла радостная вѣсть: реформа средней школы совершилась.

Предположенія комиссіи были переданы черезъ попечителей учебныхъ округовъ на обсужденіе совѣтовъ попечителей и педагогическихъ совѣтовъ нѣкоторыхъ учебныхъ среднихъ заведеній и на заключеніе оберъ-прокурора святѣйшаго синода, митрополита петербургскаго и ладожскаго и тѣхъ министровъ, въ вѣдомствѣ коихъ имѣются учебныя заведенія. Заключенія всѣхъ этихъ лицъ и учрежденій въ теченіе предстоящихъ зимнихъ мѣсяцевъ должны были быть обсуждены министерствомъ народнаго просвѣщенія, и затѣмъ предполагалось дать дѣлу ходъ въ установленномъ порядкѣ.

Кромѣ того, комиссія высказала рядъ соображеній о необходимости обращенія особаго вниманія на воспитаніе учащейся молодежи и пріученіе ея къ школьной дисциплинѣ, на усиленіе преподаванія гимнастики, воинскихъ и физическихъ упражненій, на введеніе подвижныхъ игръ, школьныхъ экскурсій и прогулокъ, а,—гдѣ къ тому представится возможность,—и ручного труда. Эти соображенія «Его Императорскому Величеству благоугодно было вполнѣ одобрить».

Вмѣстѣ съ тѣмъ Его Императорское Величество на всеподданнѣйшемъ докладѣ министра народнаго просвѣщенія собственноручно начерталъ:

«*Надѣюсь, что будетъ также обращено серьезное вниманіе и на усиленіе религіозно-нравственнаго воспитанія нашего юношества*».

Въ концѣ января 1902 года отзывы съ замѣчаніями попечителей на проектъ основныхъ положеній средней школы поступили обратно въ министерство и, подъ предсѣдательствомъ самого министра народнаго просвѣщенія, была образована комиссія для составленія устава и положенія средней школы.

Въ самый разгаръ подготовительныхъ работъ, престарѣлый министръ, по разстроенному здоровью, покинулъ свой постъ.

Проектъ реформы средней школы былъ переданъ на разсмотрѣніе ученаго комитета министерства народнаго просвѣщенія, усиленнаго спеціальными педагогами.

Высочайшій рескриптъ, данный 10-го іюня 1902 года на имя управляющаго министерствомъ народнаго просвѣщенія Г. Э. Зенгера, заключаетъ въ себѣ подробно начертанную программу какъ средней, такъ и высшей реформированной школы.

«Назначивъ васъ управлять министерствомъ народнаго просвѣщенія, — гласитъ Высочайшій рескриптъ, – Я возложилъ на васъ, въ числѣ важнѣйшихъ обязанностей, задачу разработать и представить на Мое утвержденіе черезъ Государственный Совѣтъ проекты преобразованія средней школы и высшихъ учебныхъ заведеній».

«Относительно устройства школы, — гласитъ тотъ-же Высочайшій рескриптъ, — Я желаю, чтобы она была трехъ разрядовъ: низшая, съ законченнымъ курсомъ образованія, средняя школа разныхъ типовъ, также съ законченнымъ образованіемъ, и средняя, съ подготовительнымъ для университета курсомъ, школа».

Вмѣстѣ съ пересмотромъ положенія о средней школѣ въ министерствѣ поднимается вопросъ о промышленныхъ училищахъ, бюджетъ которыхъ въ 1903 году увеличился за пять лѣтъ (со дня ихъ открытія въ концѣ 1888 г.) въ пять разъ. Организуются съѣзды по техническому и профессіональному образованію.

Ограниченныя средства министерства не позволяютъ, однако, удовлетворять поступающія ходатайства объ учрежденіи учебныхъ заведеній при участіи въ расходахъ общественныхъ учрежденій и частныхъ лицъ.

Вмѣстѣ съ началомъ царствованія Императора Николая Александровича начинается усиленная, кипучая дѣятельность по учебной части министерства финансовъ. Дѣятельность безпримѣрная въ лѣтописи русскаго просвѣщенія и по результатамъ и по новизнѣ организаціи самого дѣла.

Министерство финансовъ, сосредоточивъ въ своихъ рукахъ коммерческое образованіе, пошло навстрѣчу запросамъ русской жизни.

Въ 1894 году послѣдовало Высочайшее повелѣніе о томъ, что всѣ открываемыя коммерческія училища должны состоять въ вѣдѣніи министерства финансовъ. Это было началомъ новой организаціи учебнаго дѣла, основанной на довѣріи къ общественнымъ силамъ и потому чуждой мелочной регламентаціи.

По Высочайше утвержденному 15 апрѣля 1896 г. Положенію о коммерческихъ учебныхъ заведеніяхъ: «Устройство, порядокъ управленія, объемъ преподаванія и распредѣленія уроковъ опредѣляются для каждаго коммерческаго учебнаго заведенія особыми уставами, составляемыми на основаніи сего Положенія, по соображенію съ мѣстными условіями».

Практика десяти лѣтъ дала блестящіе результаты; въ новомъ Положеніи 1900 г. общественному элементу предоставленъ въ жизни школы большой просторъ.

Наряду съ учебными заведеніями, преслѣдующими цѣль коммерческаго образованія, въ вѣдѣніе того же министерства финансовъ мало-по-малу переходили и другія учебныя заведенія профессіональнаго характера, главнымъ образомъ, по ходатайствамъ частныхъ лицъ и учрежденій, на средства которыхъ содержались эти школы. По типу эти школы принадлежали къ низшимъ, по спеціальностямъ онѣ крайне разнородны (прядильно-ткацкія, пивоваренныя, ремесленныя и учебныя мастерскія).

Каждая школа имѣетъ свой уставъ; до 1897 года дѣло техническаго образованія въ министерствѣ не было обезпечено. Изданіемъ «Положенія о сельскихъ ремесленно-учебныхъ мастерскихъ» положенъ первый шагъ къ систематизаціи нѣкоторыхъ отраслей техническаго образованія.

Сосредоточивъ въ своихъ рукахъ коммерческое образованіе, министерство вскорѣ же, вмѣстѣ съ утвержденіемъ «Положенія о техническихъ и ремесленныхъ учебныхъ мастерскихъ и курсахъ» (утверждено 18-го марта 1903 г.), выступаетъ съ осуществленіемъ широкаго плана: посредствомъ профессіональнаго обученія рабочихъ поднять общій уровень техническихъ знаній и профессіональныхъ навыковъ.

Съ 1897 г. закипаетъ оживленная работа по высшему техническому образованію. Одинъ за другимъ слѣдуютъ Высочайшіе указы объ открытіи политехническихъ институтовъ въ Варшавѣ, Кіевѣ и Петербургѣ, которымъ присваиваются съ Высочайшаго соизволенія наименованія ихъ Учредителя—царствующаго Государя Императора Николая II.

При петербургскомъ политехникумѣ открывается особый кораблестроительный факультетъ, такъ какъ этого требовала настоятельная необходимость въ спеціальномъ морскомъ образованіи, въ связи съ развитіемъ нашего торговаго флота. Среднія мореходныя учебныя заведенія, согласно Высочайше утвержденному положенію 6 мая 1902 года, сосредоточиваются также въ министерствѣ финансовъ. Открываются и намѣчаются къ открытію мореходныя школы двухъ типовъ: дальняго и малаго плаванія.

Вѣрное идеѣ, что только, идя объ руку съ обществомъ, привлекая къ дѣлу общественный элементъ, можно достичь желательныхъ результатовъ, министерство финансовъ сдѣлало также починъ организаціи обществъ какъ комерческаго, такъ и художественнаго образованія 7-го мая 1896 года.

Десять лѣтъ назадъ министерство финансовъ имѣло въ своемъ вѣдѣніи всего лишь нѣсколько, очень печально-обставленныхъ, школъ. Къ 1 января 1903 г. оно имѣетъ уже цѣлую сѣть ихъ, покрывшую Россію: 46 коммерческихъ училищъ, 40 торговыхъ школъ, 30 торговыхъ классовъ, 24 коммерческихъ курса, а всего 139 коммерческихъ учебныхъ заведеній, число учащихся въ которыхъ достигло 32,251 человѣкъ. Такимъ образомъ, за десять лѣтъ управленія коммерческимъ образованіемъ финансовымъ вѣдомствомъ число учебныхъ заведеній увеличилось въ 10 разъ, а число учащихся—почти въ 13 разъ.

Необходимость удовлетворенія правильной постановки женскаго образованія въ Россіи была не разъ засвидѣтельствована съ высоты Престола.

Открываются разсадники высшаго женскаго образованія, столь долго не имѣвшаго за собою у насъ признанія правъ гражданства. Въ Петербургѣ возникаетъ въ 1897 году «высшій женскій медицинскій институтъ», вмѣсто закрытыхъ въ 1882 году медицинскихъ курсовъ. Въ Москвѣ возникаютъ женскіе курсы, и почти готовъ въ открытію медицинскій факультетъ курсовъ.

На существовавшихъ раньше женскихъ курсахъ значительно расширенъ пріемъ слушательницъ, и, согласно докладу попечителя округа Государю Императору (въ 1894 г.), увеличенъ комплектъ «чтобы предупредить отправленіе русскихъ дѣвушекъ въ заграничныя учебныя заведенія». Его Величество изволилъ одобрить эту мѣру и прибавилъ: «*Не слѣдуетъ отказывать желающимъ; пусть русскія женщины учатся въ Россіи*».

Знаменательныя слова Монарха явились признаніемъ съ высоты Престола необходимости высшаго женскаго образованія въ Россіи.

Народное начальное образованіе было предметомъ особыхъ постоянныхъ заботъ царствующаго Государя.

Дѣло начальнаго народнаго образованія сосредоточилось въ рукахъ министерства народнаго просвѣщенія и св. синода.

Высочайшимъ повелѣніемъ 26 мая 1897 г., поручено оберъ-прокурору святѣйшаго синода и министру народнаго просвѣщенія принять зависящія отъ нихъ мѣры объ охраненіи единства направленія въ дѣлѣ народнаго начальнаго образованія. Тогда же вновь подтверждены были начала 1862 года, съ цѣлью имѣть неослабное наблюденіе, «чтобы обученіе въ начальныхъ школахъ какъ духовнаго, такъ и гражданскихъ вѣдомствъ, сообщая подрастающимъ поколѣніямъ народа необходимыя для жизни первоначальныя свѣдѣнія, воспитывало и укрѣпляло ихъ въ духѣ вѣры и доброй нравственности».

Всеобщая перепись 1898 г. указала на печальное состояніе грамотности въ Россіи; такъ, въ нѣкоторыхъ районахъ, напр., въ Псковской губерніи, на 100 жителей 85 страдали отъ полнаго безграмотства. Въ городахъ цифры грамотности были, конечно, выше, хотя и здѣсь послѣдняя едва достигла 50%; такія же грустныя цифры зарегистрованы въ статистикѣ обѣихъ столицъ; грамотность достигала въ Петербургѣ —62,6%, въ Москвѣ эта цифра была еще ниже, едва равняясь 57%.

На борьбу съ народнымъ невѣжествомъ и были направлены мѣры отдѣльныхъ вѣдомствъ, земствъ и общественныхъ организацій.

Призванное къ попеченію о развитію средствъ для народнаго образованія и «установленнаго закономъ участія» въ завѣдываніи содержимымъ на его счетъ школами и другими учебными заведеніями, земство выполняетъ свою задачу, и труды его составляютъ блестящую страницу въ исторіи просвѣщенія въ Россіи.

Въ 1897 году харьковское губернское земское собраніе постановило «повергнуть къ стопамъ Его Императорскаго Величества чувства вѣрноподданнической благодарности за просвѣщенныя указанія и милости и доложить о намѣреніяхъ земства поставить дѣло народнаго просвѣщенія на должную высоту, согласно указаніямъ Державнаго Вождя»; при этомъ губернское земство ходатайствовало о наименованіи ста школъ въ губерніи «Николаевскими».

Такими же намѣреніями проникнуты всѣ земства, и идея о всеобщемъ обученіи, благодаря земской иниціативѣ, становится все болѣе близкой къ осуществленію.

Заслуживаетъ вниманія образовавшійся послѣднее время, по иниціативѣ столичной печати, кружокъ лицъ, положившихъ начало «фонду народнаго просвѣщенія». Временный Комитетъ для завѣдываніе дѣлами «фонда народнаго просвѣщенія» утвержденъ въ Петербургѣ г. Министромъ Внутреннихъ Дѣлъ 24 ноября 1904 г. Комитету предоставлено выработать уставъ «фонда» и пріемъ организованныхъ пожертвованій. О всѣхъ поступленіяхъ комитетъ фонда публикуетъ въ «Правительсвенномъ Вѣстникѣ» и столичныхъ газетахъ.

«Главное бѣдствіе огромныхъ размѣровъ, это—густое покрывало тьмы, все еще лежащее на Россіи, это—недостатокъ свѣта, истины и знанія, просвѣщенія. Въ выходѣ изъ этой тьмы лежитъ главный выходъ къ благоденствію отечества. Намъ не достаетъ свѣта»...

«Всестороннее знаніе истины, полное образованіе и будетъ всепобуждающею силою на пути къ нашему лучшему будущему. Напишемъ же имя истины на своемъ знамени и пойдемъ съ нимъ на побѣдную борьбу со зломъ».

Такъ говорилъ въ 1901 году одинъ изъ церковныхъ ораторовъ протоіерей-профессоръ кіевскаго университета о. Свѣтловъ.

Законъ 4 іюля 1894 г. «о надѣленіи сельскихъ училищъ, церковно-приходскихъ школъ и школъ грамоты казенною землею и о безденежномъ отпускѣ симъ училищамъ и школамъ казеннаго лѣса» служитъ отвѣтомъ на давно возникшую потребность, о которой не разъ заявлялось и въ печати, и въ земскихъ собраніяхъ, и различныхъ обществахъ. Эта правительственная мѣра устранила массу лишнихъ препятствій въ дѣлѣ открытія школъ, облегчая послѣднее. И, дѣйствительно, этимъ правомъ широко воспользовались земскія и другія учрежденія.

Оживившаяся съ 1882 года дѣятельность школъ вѣдомства православнаго вѣроисповѣданія получила сильную поддержку, когда 16 декабря 1894 года состоялось Высочайшее повелѣніе объ отпускѣ изъ суммъ государственнаго казначейства 700 тыс. руб. на воспособленіе училищъ, находящихся въ вѣдѣніи св. синода.

Съ 1896 г. отпускъ суммъ этимъ училищамъ становится уже постояннымъ, причемъ ежегодно отпускаемая по Высочайшему повелѣнію сумма опредѣлена въ 3,270. 145 руб. Изъ этой суммы болѣе полутора милліона отнесено на содержаніе существующихъ и открытіе новыхъ церковно-приходскихъ школъ и школъ грамотности. Отпускъ для послѣдней цѣли въ слѣдующемъ же году былъ увеличенъ на полтора милліона рублей.

1 сентября 1895 года призывается къ жизни особое «попечительство о домахъ трудолюбія и работныхъ домахъ, состоящее подъ Августѣйшимъ покровительствомъ Государыни Императрицы Александры Ѳеодоровны». Новообразованное попечительство во главѣ съ особымъ комитетомъ, подъ личнымъ предсѣдательствомъ Государыни, преслѣдуетъ, главнымъ образомъ, идею трудовой помощи въ широкомъ ея пониманіи.

Пріучать къ работѣ съ дѣтскихъ дней, дать задатки знанія и ремеслъ малолѣтнимъ является одной изъ насущнѣйшихъ заботъ попечительства. Поэтому оно открываетъ дѣтскіе пріюты трудолюбія; съ разрѣшенія Государя, всѣмъ подобнымъ пріютамъ дозволено именоваться «Ольгинскими», такъ какъ первый пріютъ трудолюбія въ память рожденія Великой Княжны Ольги Николаевны долженъ былъ, по желанію Императора, явиться прототипомъ при дальнѣйшемъ устройствѣ подобныхъ учрежденій.

На первомъ планѣ въ пріютахъ

ставится ремесленная работа. Кромѣ того, дѣтямъ преподаются законъ Божій, грамота и начальныя правила счисленія.

Дѣти въ пріютахъ должны содержаться скромно и просто, подготовляясь къ трудовой жизни рабочихъ классовъ. Особое вниманіе обращается на физическое воспитаніе. Дѣтей въ пріютѣ пріучаютъ къ крестьянской работѣ «соразмѣрно возрасту и силамъ»,—преимущественно, къ садоводству и огородничеству.

Армія.

Дѣятельность высшаго военнаго управленія въ послѣднее 10-лѣтіе захватывала всѣ стороны соотвѣтственныхъ жизненныхъ функцій военнаго вѣдомства, а въ то-же время командный составъ направлялъ и велъ дѣло боевой подготовки войскъ.

Нынѣшная война съ Японіею выдвинула разные вопросы, въ ряду коихъ первое мѣсто занимаетъ вопросъ о численности нашихъ вооруженныхъ силъ, и особенно той ихъ части, которую понадобится сосредоточить на Дальнемъ Востокѣ для того, чтобы сломить нашего врага.

Къ началу XX столѣтія наше населеніе давало ежегодно 1.150.000 подростковъ 21-лѣтняго возраста, изъ коихъ, за исключеніемъ неспособныхъ оставалось около 700 000 чел., тогда какъ постоянная армія мирнаго времени составляла 1.069.000 чел. (не считая вольноопредѣляющихся, жандармовъ и казачьихъ войскъ). Кадры эти не могли принимать въ себя ежегодно болѣе 300.000 чел. и скорѣе даже могли-бы принимать менѣе этой цифры, но въ послѣднее время, посредствомъ соотвѣтственныхъ мѣропріятій, достигнута была возможность увеличить нѣсколько число принимаемыхъ въ войска, причемъ былъ образованъ дополнительный контингентъ людей, поступавшихъ въ войска на 1 годъ и затѣмъ перечисляемыхъ въ запасъ на 18 лѣтъ, въ видахъ накопленія достаточнаго запаса въ случаѣ мобилизаціи всей арміи.

Въ настоящую войну не понадобилось пока прибѣгать къ общей мобилзаціи, но если-бы было признано необходимымъ произвести таковую, то Россія во всякомъ случаѣ, располагала-бы втрое большимъ числомъ людей, чѣмъ Японія, а превосходство въ отношеніи военно-обязанныхъ, получившихъ удовлетворительную военную подготовку, было бы еще больше.

Заботы о народной трезвости.

При кабакѣ алкоголь не только убивалъ, но и разорялъ крестьянина. Кабатчики платили тысячи и десятки тысячъ міру, чтобы взять кабакъ, и затѣмъ окупали эту плату суммою въ десять разъ большею. Для этого они прибѣгали ко всякимъ средствамъ, не разбирая ихъ, спаивали всѣхъ—отдѣльныхъ крестьянъ, судей и волостное начальство.

Только новая система могла уничтожить кабакъ, и такой системой явилась казенная продажа питей.

Положеніе о казенной продажѣ питей Высочайше утверждено 6-го іюня 1894 года, а уставъ попечительствъ о народной трезвости—20 декабря 1894 г.

Въ особомъ распоряженіи чинамъ акцизнаго вѣдомства рекомендовано искать возможно тѣснаго общенія и сближенія съ членами попечительствъ и оказывать имъ подобающее вниманіе въ совмѣстной дѣятельности по достиженію важной цѣли, которая должна объединить въ настоящемъ случаѣ „и с т и н н о п а т р і о т и ч е с к і я у с и л і я к ъ о с л а б л е н і ю о д н о г о и з ъ с а м ы х ъ п е ч а л ь н ы х ъ з о л ъ н а ш е г о н а р о д н а г о б ы т а“...

Попечительства о народной трезвости являются необходимой частью казенной продажи питей. На нихъ возлагается много обязанностей по отвлеченію народа отъ пьянства, какъ путемъ надзора за производствомъ торговли, такъ и устройствомъ различныхъ развлеченій. По Высочайше утвержденному уставу, попечительства въ „интересахъ народнаго здравія и нравственности“, надзираютъ за производствомъ торговли крѣпкими напитками, распространяютъ среди населенія здравыя понятія о вредѣ пьянства, устраиваютъ лѣчебницы и пріюты для страдающимъ запоемъ. Всякія учрежденія и развлеченія попечительствъ должны служить двойной цѣли: во-первыхъ, бороться съ тайной продажей вина, а во-вторыхъ--замѣнить для народа кабакъ, и изыскивать средства для тото, чтобы предоставить народу возможность проводить свободное время внѣ питейныхъ заведеній. Для этой цѣли попечительствамъ предоставляется устраивать народныя чтенія и собесѣдованія, составлять и распространять брошюры, разъясняющія вредъ пьянства, открывать чайныя, народныя читальни и т. п., а также оказывать содѣйствіе тѣмъ учрежденіямъ, которыя преслѣдуютъ тѣ же цѣли, что и попечительства о народной трезвости.

Литература.

Черта чрезвычайно ускоренной жизни, поразительно быстрыхъ переживаній въ самые малые сроки того, что иныя литературы переживали десятками лѣтъ и цѣлыми вѣками, являющаяся отличительною для русской литературы вообще, выступаетъ со всею опредѣленностью въ послѣднее десятилѣтіе. Литература неуклонно совершала свое дѣятельное теченіе впередъ, продолжая совершать колоссальное мирное завоеваніе русскаго ума и творчества на поприщѣ европейской мысли.

Двухъ художниковъ наиболѣе двигавшихъ это завоеваніе за послѣднее десятилѣтіе,—Льва Толстаго и Чехова это десятилѣтіе застало—перваго изъ нихъ на закатѣ дѣятельности, изумляющей рѣдкимъ сохраненіемъ до старости, которой идетъ уже названіе глубокой, всей цѣлости огромнаго художественнаго таланта, проявившагося въ «Хозяинѣ и работникѣ» (1895) и захватившаго всю Россію, какъ и всю Европу въ „Воскресеньи“ (1899).

Видѣвшее блестящій, очаровательный расцвѣтъ художественнаго таланта другого изъ крупнѣйшихъ нашихъ писателей,—Чехова, минувшее десятилѣтіе—увы!—увидѣло и его безвременную смерть, глубоко потрясшую всѣхъ.

Правда, истекшее десятилѣтіе застаетъ его уже громко извѣстнымъ авторомъ „Палаты № 6-й“, «Бабьяго царства», «Скучной исторіи» и «Чернаго монаха», но только оно цаетъ ему настоящую его славу, какъ автору поразившихъ критику и все читающее общество «Мужиковъ» (1897), „Моей жизни“, (1896), «Въ оврагѣ» (1900) и печально-красивыхъ драмъ: „Чайки“ (1896), „Дяди Вани“ (1997), «Трехъ сестеръ», вплоть до лебединой пѣсни его—«Вишневаго сада» (1903).

Печальное настроеніе, по началу, казалось, безысходно пессимистическое, позднѣе—съ явными просвѣтами въ свѣтлое, идеальное, прекрасное будущее, съ напряженной вѣрой и надеждой на жизнь новую, изящную, разумную,—подъ давленіемъ неизлѣчимой болѣзни, все болѣе и болѣе охватывало писателя. Постигшій душу русскаго провинціальнаго интеллигента, скучающаго по большомъ, настоящемъ и захватывающемъ дѣлѣ, писатель явился и самымъ яркимъ отразителемъ общественнаго настроенія конца вѣка, и по его сочиненіямъ будущій историкъ нашей общественности наиболѣе ярко сумѣетъ возстановить образъ интеллигента-девятидесятника.

Силою своего мощнаго художественнаго таланта авторъ «Палаты № 6» увлекъ огромную часть современной молодой беллетристики въ сторону пессимистическаго воспріятія и изображенія дѣйствительности тѣмъ болѣе, что такое настроеніе было уже подготовлено книгами Глѣба Успенскаго, разсказами Гаршина и печальными пѣснями Надсона. Надолго въ беллетристикѣ установился грустно-разочарованный, «чеховскій» тонъ, преобладающимъ ея содержаніемъ стало возстановленіе скучнаго, однообразнаго и унылаго существованія сѣренькихъ и тоскующихъ людей.

Отчасти на законѣ контраста этому пессимистическому теченію построенъ небывало-грандіозный успѣхъ молодого писателя Максима Горькаго, звѣзда котораго необыкновенно ярко разгорается съ 1895 года, съ момента напечатанія въ «Русскомъ Богатствѣ» его разсказа «Челкашъ». Неизвѣстный до этой поры мелкій сотрудникъ скромныхъ провинціальныхъ изданій, самородокъ чистѣйшей воды, съ изумительной біографіей, Горькій, сразу, первыми своими разсказами, появившимися въ изданіяхъ, съ которыми считаются, поражаетъ общество и критику настоящимъ взлетомъ великолѣпнаго самобытнаго таланта, яркою силою своей изобразительности, рѣдкой красотой стиля и мастерствомъ манеры.

Не новый типъ русскаго босяка, достаточно описанный далеко не безсильными предшественниками,—Левитовымъ, Крестовскимъ, Вороновымъ,—Горькій повертываетъ предъ читателемъ съ совершенно новой стороны, видя въ немъ сознательнаго протестанта и даже философа. Первые два тома сочиненій Горькаго, гдѣ найдутся разсказы рѣдкой красоты, освѣщенные удивительной наблюдательностью автора въ отношеніи столь хорошо знакомой ему среды, и нѣкогда согрѣтые прекраснымъ гуманнымъ чувствомъ («Скуки ради»),—которое, къ сожалѣнію, перестало отличать дальнѣйшія работы писателя-самородка,—дѣлаютъ совершенно понятнымъ яркій расцвѣтъ славы Горькаго, уже нѣсколько лѣтъ назадъ ставшаго буквально европейскимъ писателемъ.

Къ сожалѣнію, молодому беллетристу въ дальнѣйшихъ произведеніяхъ не удалось удержаться на своей художественной высотѣ. Съ одной стороны, сплошное сосредоточеніе писательскаго вниманія все на одномъ и томъ же типѣ мечтательнаго и рисующагося босяка. съ одною и тою же философіей —выказало извѣстную однотонность таланта Горькаго и дало справедливый поводъ обвинять автора въ невѣрномъ освѣщеніи „бывшаго человѣка“.

Съ другой стороны, только слегка намѣчавшіяся въ его раннихъ разсказахъ тенденціи, все болѣе и болѣе опредѣляясь, обрисовали міросозерцаніе Горькаго далеко не въ симпатичныхъ тонахъ. Идеализація грубой силы, нравственной и физической, проповѣдь торжества сильныхъ, возведеніе чуть ли не на пьедесталъ босяка, не признающаго требованій совѣстливости и порядочности,—все это отшатнуло отъ автора „Васьки Краснаго“, „Каина и Артема“ и „Мальвы“ извѣстную часть общества, воспитавшагося въ свѣтлыхъ идеалахъ старыхъ писателей, пробуждавшихъ „чувства добрыя“.

Пьесы Горькаго имѣли большой и шумный сценическій успѣхъ, но часто неровный, и во мнѣніи извѣстной части критики и публики довершили неблагопріятный для него поворотъ.

Истекающее десятилѣтіе застало еще послѣдніе дни дѣятельности Лѣскова († 1895), большого художника, который высится цѣлой головой надъ писателями второстепеннаго значенія. У него была русская душа, самобытная, самоуправная и богатѣйше одаренная. Уже усталый, пережившій шумное чествоваціе, Григоровичъ († 1899) дрожащею рукой дописывалъ свои послѣднія страницы («Пикникъ» 1896 г. и др.). Величественно допѣвалъ свои послѣднія лебединыя пѣсни, полныя философскаго спокойствія и религіознаго раздумья, старикъ Полонскій († 1898), послѣдній представитель блестящаго поэтическаго созвѣздія, пережившій и давно умершаго Фета, и еще звенѣвшаго на своей лирѣ въ послѣднее десятилѣтіе Майкова († 1897).

Въ этомъ десятилѣтіи безспорно талантливый, но разбросавшійся и размѣнявшійся Терпигоревъ († 1895) докончилъ свои весело разсказанныя, но по существу далеко невеселыя сказанія о нынѣшнемъ дворянскомъ оскудѣніи и быломъ самоволіи. («Потревоженныя тѣни»—1894). И. А. Саловъ дорисовывалъ былыхъ помѣщиковъ съ ихъ охотами, безвольемъ и растерянностью предъ готовымъ «слопать» ихъ новымъ типомъ кулака. Печально и, можно сказать, плачевно, угасъ Горбуновъ († 1895),—значительное литературное дарованіе, не давшее и половины того, что оно могло дать. Старикъ Шеллеръ-Михайловъ, изумительно воплотившій въ себѣ черты благороднаго типа писателя-идеалиста стараго времени, больной и уже переживающій при жизни свою громкую славу, рѣдко и неохотно нарушалъ молчаніе. Трагически доживалъ жизнь Глѣбъ Успенскій, обязательная писательская и человѣческая личность, для которой физическая смерть была освобожденіемъ отъ мрачнаго душевнаго недуга († 1902).

Вмѣстѣ съ ними сошли въ могилу различно даровитые и къ концу жизни большею частью замолкшіе:—критикъ Страховъ, (1996), драматургъ Николай Потѣхинъ (1896), даровитый Всев. Крестовскій (1895), Клюшниковъ (1805), Говоруха-Отрокъ (1896), Чуйко (1899) и неутомимая представительница женскаго писательскаго труда Назарьева (1900).

Весьма характернымъ человѣкомъ и писателемъ явился умершій въ прошломъ году критикъ и публицистъ Михайловскій.

Большой человѣкъ, являвшійся честью и красотою Россіи послѣдней четверти вѣка, ушелъ въ лицѣ безвременно угасшаго Владиміра Соловьева (1900), философа-гуманиста, какъ-бы воплощавшій въ себѣ вѣчно бодрствующую совѣсть высшаго слоя русской интеллигенціи, всю жизнь увлекавшійся вопросами духа, вѣры, церкви, братства, красоты. На первомъ мѣстѣ, въ ряду писателей послѣдняго десятилѣтія и его лѣтописцами, приходится, конечно, отмѣтить маститаго П. Д. Боборыкина.

Симпатіи читающей публики остались на сторонѣ признанныхъ ею беллетристовъ. Короленко, хотя и не давшій за послѣднее десятилѣтіе ни одного произведенія прежней удивительной силы и красоты, какими дышутъ, напримѣръ, «Сонъ Макара» или «Въ дурномъ обществѣ», возбуждалъ, однако, интересъ ея и критики каждымъ своимъ новымъ разсказомъ «Парадоксъ», «Безъ языка», «Въ облачный день», «Смиренные», „Не страшное“).

Очень значительная часть ихъ была посвящена былымъ сибирскимъ впечатлѣніямъ („Надъ лиманомъ“, „Послѣдній лучъ“, „Марусина заимка“. „Государевы ямщики“). День юбилейнаго чествованія писателя по поводу исполненія его 50-лѣтія выразительно показалъ, какъ велики симпатіи, которыми пользуется талантливый писатель.

Въ противовѣсъ ранѣе отмѣченнымъ, минорно звучащимъ пѣснямъ современности, зараженной „чеховскимъ“ настроеніемъ, въ бодромъ жизнерадостномъ тонѣ писали ярко талантливый и разнообразный Вас. И. Немировичъ-Данченко и И. Н. Потапенко, оба поразительно плодовитые и оба склонные давать откликъ на современныя вѣянія жизни.

Первымъ написаны за это время, помимо множества повѣстей и разсказовъ, романы „Подъ звонъ колоколовъ“ (1896), „Вѣчные миражи“ (1897), „Исповѣдь женщины“ (1900), „Городской голова“, „За далекихъ братьевъ“ и одинъ изъ лучшихъ по продуманности и психологической серьезности романъ „Два дневника“. Начатое изданіе собранія его сочиненій еще шире раздвинуло его безъ того огромную популярность. Послѣдній историческій для Россіи годъ увлекъ писателя, далеко уже не молодого, на роль непосредственнаго лѣтописца русско-японской войны. Эта дѣятельность, совершаемая съ прежнею яркостью таланта и заставившая повторять его имя всюду, отъ столичныхъ салоновъ до деревенской хаты, вплетаетъ прекрасные лавры въ вѣнокъ этого писателя-гражданина, лучшаго изобразителя двухъ послѣднихъ войнъ родины.

Превосходный знатокъ духовнаго быта, Потапенко продолжалъ увеличивать длинную галлерею воспроизведенныхъ имъ типовъ этого сословія, являясь, за смертью Лѣскова лучшимъ бытописателемъ этой среды, стоящимъ внѣ соперничества. Предшествовавшее десятилѣтіе уже подготовило расцвѣтъ популярности этого писателя, выступающаго въ разсматриваемый нами періодъ съ репутаціей автора „Шестерыхъ“, „На дѣйствительной службѣ“ и „Генеральской дочери“. Но въ этотъ срокъ появились: „Секретарь его превосходительства“, великолѣпные „Рѣчные люди“ и цѣлый рядъ романовъ („Одинъ“, 1896, „Два счастья 1698, „Живая жизнь“ 1897, „Счастье по неволѣ“ 1897, „Свѣтлый лучъ“ 1898, „Встрѣча 1899 и др.). Струя идеализма и бодраго настроенія вѣры въ побѣду человѣческой энергіи, проникающая произведенія Потапенка, влечетъ къ нему симпатіи читателя.

Наблюдательный талантъ автора превосходныхъ „Уральскихъ разсказовъ“ Мамина-Сибиряка (романы Хлѣбъ (1895) г. „Безъ названія“ (1894 г.) и др. развертывается преимущественно въ „Русскомъ Богатствѣ“. Въ сумеречныхъ тонахъ продолжали рисовать сѣренькихъ людей сѣрыхъ будней начавшіе еще до Чехова Альбовъ и Баранцевичъ. Первый въ прежней, теккереевской, диккенсовской и гончаровской манерѣ детальнаго выписыванія подробностей, показывалъ жуткую тоску одинокихъ людей, сиротъ общества, уныло, безъ страстей и взлета, влекущихъ медлительные дни („Юбилей“ 1895, „Сирота“, „Глафирина тайна“). Второй набрасывалъ картины не болѣе осмысленнаго, заѣденнаго пошлостью и обыденщиной существованія столичнаго чиновничества съ его маленькими страстями и вожделѣніями, освѣщая жизнь и типы маленькихъ людей всегда свойственнымъ ему мягкимъ, гуманнымъ чувствомъ („Борцы“ 1896, „Побѣда“ 1894, „Больная кровь“).

Въ цѣломъ рядѣ романовъ и повѣстей, Ясинскій далъ живыя и яркія, въ красивой, самобытной манерѣ, картины современности и, въ частности, отразилъ многія существенныя черты интеллигентнаго типа девятидесятниковъ, слабняковъ и безвольниковъ въ жизни. Талантъ его проявился въ минувшее десятилѣтіе, не только въ рядѣ многочисленныхъ романовъ, часть которыхъ живо рисовала современную провинцію, но и ярко блеснулъ въ области публицистики и литературной критики, гдѣ писатель выказалъ огромную художественную чуткость, соединенную съ большою и рѣзкою искренностью.

Продуктивно работали остроумный и живой Гнѣдичъ Алексѣй Луговой и Владиміръ Тихоновъ, давшій длинный рядъ бытовыхъ картинъ и интересныхъ пьесъ.

Талантливый, но мало оцѣненный Котъ-Мурлыка (Н. П. Вагнеръ) издалъ седьмой томъ своихъ превосходныхъ сказокъ. Прелестное дарованіе Микуличъ остановилось на „Зарищахъ“ (1894) „Черемухѣ“ 1898) и небольшихъ разсказахъ. Въ значительную фигуру образовался Елпатьевскій. Станюковичъ (†) досказалъ нѣсколько своихъ разсказовъ изъ жизни моряковъ, въ большей части уже являвшихся только перепѣвами старыхъ. Изъ наиболѣе дѣятельно работавшихъ авторовъ десятилѣтія, продолжавшихъ давно начатую карьеру, нужно отмѣтить Авенаріуса, Авсѣенка, Амфитеатрова, Анненкову-Бернаръ, Бѣжецкаго, Вербицкую, Виницкую, Гарина-Михайловскаго Головина-Орловскаго, кн. Голицына-Муравлина, Дмитріеву, Зарина, Каразина, Карпова, М. Крестовскую, Круглова, Лейкина, Лихачева, Е. Маркова, Мельшина, Михѣева, Назарьеву, подававшаго надежды, но оставшагося въ тѣни Накрохина (†), Познякова, Пружанскаго, Свѣтлова, Свирскаго, Сергѣенка, Смирнову, Стахѣева, Сумбатова, Тана (Богораза), Тимковскаго, Фаресова, Хинъ, Щапиръ, Щеглова.

Въ области историческаго романа подвизались популярные графъ Е. А. Саліасъ и Д. Л. Мордовцевъ.

Въ области поэзіи, по уходѣ съ арены Майкова и Полонскаго, первенство унаслѣдовали нынѣ здравствующій маститый поэтъ-гражданинъ, Алексѣй Жемчужниковъ, время отъ времени нарушавшій молчаніе красивыми, спокойно-философскими элегіями,—и недавно скончавшійся, до послѣдняго года жизни очень плодовитый К. Случевскій. Въ 1900 г. появился, въ дополненіе къ двумъ раннѣйшимъ, третій сборникъ стиховъ Августѣйшаго поэта Великаго Князя Константина Константиновича („К. Р.“). Въ его же переводѣ издана трагедія Шекспира „Гамлетъ“. Въ маѣ текущаго года исполнился двадцатипятилѣтній юбилей его поэтической дѣятельности.

Въ возглавіе молодыхъ поэтовъ ставилось по справедливости имя Фофанова, автора удивительныхъ по нѣжности и поэтичности пѣсенъ, лучшая часть которыхъ, впрочемъ, относится уже къ предшествующему десятилѣтію. Выдѣлялись изъ среды и обѣщали многое,—большее, чѣмъ они дали, поэтесса М. Лохвицкая (сборникъ 1896 г.), безвременно погасшій Сафоновъ († 1904 г.) и сильный, но безжалостно размѣнявшійся Фругъ.

Представителями гражданской настроенности въ поэзіи явились Вас. И. Немировичъ-Данченко (томъ стиховъ 1902) и авторъ, пишущій подъ иниціалами П. Я.

Изъ поэтовъ, вышедшихъ изъ народной среды, выдѣлялись размѣрами дарованія самоучка Дрожжинъ и П. Поповъ.

...группу молодыхъ беллетристовъ, выдвинутыхъ послѣднимъ десятилѣтіемъ, отличала общая особенность— ...тяготѣніе къ сжатой формѣ повѣствованія и отзывчивость на новыя вѣянія, ...внесенныя Чеховымъ и подсказываемыя представителями западнаго искусства. Относительныя внѣшнія достоинства такого «новаго» разсказа, къ сожалѣнію, далеко не шли параллельно съ достоинствами внутренними. ...громное большинство авторовъ обнаруживало крайнюю поверхность схватыванія жизни, отсутствіе глубины въ психологическомъ проникновеніи, плачевную скудость «выдумки», недочетъ ...шаго художественно-философскаго ...ерцанія и склонность къ примитивному и малоинтересному фотографированію дѣйствительности.

Счастливымъ исключеніемъ въ средѣ глубокихъ созерцателей явился Л. Андреевъ, молодой писатель, пріобрѣтшій въ какіе нибудь два-три года ...шительную популярность. Глубокое ...логическое дарованіе, соединенное съ рѣдкою красотой формы, сверкнуло въ его разсказахъ „Жили были“ (1901), ...лчаніе“ (1900), «Въ темную даль» (1900) и заставило любовно и жадно ...ремить на него вниманіе читателя и критики. Надежды, внушенныя произведеніями этого прекраснаго таланта, ...ли яркое подтвержденіе въ появившейся вслѣдъ затѣмъ «Мысли».

Но «Бездна» и, въ особенности, страшно нашумѣвшій разсказъ «Въ туманѣ» ...тили какой-то странный и достойный истиннаго сожалѣнія изломъ въ творчествѣ писателя. все это значительно отклонило отъ Андреева симпатіи людей здороваго литературнаго вкуса. Послѣдняя повѣсть молодого беллетриста „Жизнь В. Ѳивейскаго“, 1904, вызвавшая неменьше шума за и противъ, засвидѣтельствовала все большій уклонъ его отъ первыхъ разсказовъ къ строгой, простой и трезво-естественной чеховской манерѣ. Непріятная претенціозность, вѣчная ходульность, ...чурность. всевозможныя рѣзкости психологіи и стиля, доходящія до смѣшного и страннаго, заслонили всѣ достоинства этого произведенія. задуманнаго сильно, оригинально и глубоко.

Почти цѣликомъ разсматриваемому десятилѣтію принадлежатъ достигшіе значительной извѣстности Вересаевъ и ...риковъ Незамѣтные „начинающіе“, въ началѣ девятидесятыхъ годовъ, теперь они получаютъ оцѣнку критики. Отмѣтимъ еще Куприна-Ѳедорова, Юшкевича, Щепкину-Куперникъ, Авилову. Опредѣлилось, какъ совсѣмъ умѣренное, дарованіе Л. Л. Толстого (сына), нѣкоторыя вещи котораго производили нѣкоторый шумъ, впрочемъ, обусловливаемый не внутренними, художественными достоинствами.

Оглядываясь на положеніе художественной литературы въ послѣднее десятилѣтіе, нельзя не отмѣтить одной ...го великой заслуги—популяризаціи въ большой публикѣ именъ русскихъ корифеевъ. Общедоступными изданіями вышли за это время: Гоголь, Жуковскій, Бѣлинскій, Загоскинъ, Карамзинъ, Достоевскій, Гончаровъ, Тургеневъ, Лѣсковъ, Чеховъ, Писемскій, Григоровичъ, Шеллеръ. Колоссальное воспитательное значеніе этого благороднаго литературнаго матеріала въ отношеніи будущихъ поколѣній не нуждается ни въ аргументаціи, ни почти даже въ простой отмѣткѣ.

Учено-историческая и критическая литература истекшаго десятилѣтія отмѣчена именами Владиміра Соловьева, Л. Майкова († 1900), Пыпина, Шильдера, ...они, Побѣдоносцева, Барсукова (жизнь и труды Погодина), Семевскаго, Михайловскаго, Милюкова, Стасова, Венгерова (въ особенности изданіе Бѣлинскаго), Карѣева, Джаншіева, Филиппова, ...рачевскаго, Бильбасова, Голубинскаго, ...олотова, Платонова, Ключевскаго, Сергѣевича, Покровскаго, Шляпкина, ...данова, Якушкина, М. Протопопова, ...олынскаго, Котляревскаго, Мережковскаго, Шубинскаго, Дубровина, Андреевскаго, Батюшкова, Перетца, Евг. Соловьева, Скабичевскаго, Анненскаго, Пѣшехонова, Южакова, Буренина, Оболенскаго, Веселовскаго.

Въ публицистикѣ и фельетонѣ продолжали оставаться интересными имена Арсеньева, Градовскаго, Василевскаго, ...льцева, Суворина, Терпигорева-Атавы, ...якова-Жителя и изъ новыхъ Амфитеатрова.

День 13-го января 1895 года явился знаменательнымъ днемъ въ судьбахъ русскаго литератора. Въ этотъ день подписанъ Именной Высочайшій указъ министру финансовъ объ учрежденіи такъ названнаго фонда имени Императора Николая II-го «Въ монаршемъ попеченіи о вѣрныхъ Нашихъ подданныхъ, посвятившихъ свои дарованія и усиленные труды служенію Намъ и отечеству на поприщахъ науки словесности и повременной печати,— гласитъ указъ, признали Мы справедливымъ отпускать ежегодно изъ государственнаго казначейства денежныя средства для оказанія необходимой помощи нуждающимся ученымъ, литераторамъ и публицистамъ, а равно ихъ вдовамъ и сиротамъ, возложивъ исполненіе сей Нашей воли на Императорскую Академію Наукъ, какъ первенствующее ученое сословіе въ Россійской имперіи».

Съ этою цѣлью постановлено на нужды лицъ, посвятившихъ себя литературной и публицистической дѣятельности, отпускать ежегодно по пятидесяти тысячъ рублей. Взаимному совѣщанію министровъ народнаго просвѣщенія и финансовъ вмѣстѣ съ президентомъ академіи наукъ предоставлено было выработать соотвѣтственныя положенія для руководства академіи.

Касаясь главнымъ образомъ и почти всецѣло газетныхъ и журнальныхъ работниковъ, такъ какъ дѣятели строгой науки въ огромномъ большинствѣ состоятъ на государственной службѣ и уже пользуются правами пенсіи изъ казны, указъ этотъ впервые въ русской исторіи выдѣлилъ литераторовъ и публицистовъ, какъ самостоятельный классъ, дѣятельность котораго признана не только государственнымъ служеніемъ, но и достойною особаго вниманія. До этаго времени русскій литераторъ зналъ лишь отдѣльные случаи Царскаго признанія и награжденія писательскихъ заслугъ, какъ это было въ отношеніи Пушкина, Жуковскаго, семьи Достоевскаго, Полонскаго, Майкова, Григоровича и др.

Изъ бывшихъ литературныхъ юбилеевъ Бѣлинскаго: (1898), Пушкина (1899), Гоголя и Жуковскаго (1902), Некрасова (1802), юбилей великаго національнаго поэта явился знаменательнымъ въ судьбахъ русской литературы, въ силу Высочайшаго указа отъ 29 апрѣля 1899 г. Этимъ указомъ постановлено ознаменовать 100-лѣтіе со дня рожденія великаго русскаго писателя Пушкина „учрежденіемъ въ Императорской Академіи наукъ, посвященныхъ его памяти разряда изящной словесности и особаго фонда имени Пушкина“. Тѣмъ же указомъ установлено, что „на открываемыя въ семъ отдѣленіи новыя должности академиковъ должны быть избираемы какъ писатели художники, такъ равно ученые изслѣдователи въ области словесности“.

Пушкинскій фондъ былъ предназначенъ для изданія произведеній русскихъ писателей, а также словаря русскаго языка и другихъ трудовъ 2-го отдѣленія Академіи Наукъ, и на образованіе этого фонда повелѣно „отпускать ежегодно изъ государственнаго казначейства, сверхъ ассигнуемыхъ нынѣ 2-му отдѣленію Академіи наукъ суммъ, по 15,000 р.“.

Согласно Высочайшему указу сенату отъ 23-го декабря 1899 г., въ январѣ 1900 года въ „Пушкинскую академію“ были избраны: Великій Князь Константинъ Константиновичъ, графъ Левъ Толстой, Чеховъ, Потѣхинъ, Короленко, Вл. Соловьевъ, Жемчужниковъ, графъ Голенищевъ-Кутузовъ, Кони. Позднѣе сюда присоединились имена Боборыкина, Сухово-Кобылина, Пыпина († 1904) и Стасова.

Нѣкоторымъ органамъ провинціальной періодической печати было дано право выхода въ свѣтъ безъ предварительной цензуры. Такими изданіями явились: „Кіевлянинъ“, харьковскій „Южный Край“ и „Виленскій Вѣстникъ“.

Въ 1901 году особая комиссія разработала вопросъ о наиболѣе правильной постановкѣ дѣла изданія „губернскихъ вѣдомостей“. Программу этихъ органовъ, бывшихъ до этой поры сплошь оффиціальными вѣдомостями прикладного характера, признано желательнымъ значительно расширить, чтобы изданія эти получили возможность, если не быть органами общественной мысли, то, во всякомъ случаѣ, отражать мѣстные интересы и давать точную картину жизни края.

Послѣднимъ высокоободряющимъ проявленіемъ Высочайшаго вниманія и Монаршей благосклонности къ прессѣ явилось Всемилостивѣйшее соизволеніе принять 25-го сего февраля ея представителей, избранныхъ для поднесенія всеподданнѣйшаго адреса отъ печати. Выслушавъ адресъ, Государь Императоръ произнесъ знаменательныя слова:

„*Внимательно слѣдя за печатью въ послѣднее время, Я убѣдился, что она явилась вѣрною истолковательницею современныхъ событій Ея одушевленіе и проникновеніе народнымъ духомъ доставили Мнѣ истинное удовольствіе.*

„*Надѣюсь, что и впредь русская печать окажется достойною своего призванія служить выразительницею чувствъ и мыслей великой страны и воспользуется своимъ большимъ вліяніемъ на общественное настроеніе, что-бы вносить въ него правду — и только правду*“.

Пособіемъ при составленіи этой статьи послужили «Важнѣйшія узаконенія послѣдняго времени» изд. журн. «Юристъ», «С. Петерб., 1904 г.» «Десятилѣтіе царствованія Государя Императора Николая Александровича 1894 $\frac{21}{X}$ 1904». Бирж. Вѣд. № 541—1904 г и газета «Русь» № 350 1904.

Николай Озеровъ.

ТЕЛЕГРАММЫ
Россійскаго Телеграфнаго Агентства

Получены 4 декабря въ 5 час. дня.

ПЕТЕРБУРГЪ. (Военная) Ввиду вреднаго направленія газеты „Русская Правда“, Министръ Внутреннихъ Дѣлъ опредѣлилъ объявить газетѣ первое предостереженіе.

МУКДЕНЪ. 3 ноября. Корреспондентъ Рейтера при русской главной квартирѣ телеграфируетъ, что распространившіеся въ русской и европейской прессѣ слухъ и объ ощущаемомъ въ Маньчжурской арміи недостаткѣ съѣстныхъ припасовъ, теплой одежды-ложны; войска содержатся одѣты лучше, чѣмъ въ какой ни было арміи; на театрѣ военныхъ дѣйствій перемѣнъ нѣтъ.

ДАКАРЪ, 4 ноября. Пришелъ русскій крейсеръ „Терекъ“.

ШАНХАЙ. (Рейтеръ). Русскій матросъ убилъ вчера китайца. Онъ былъ отправленъ русскимъ консуломъ на «Аскольдъ», для преданія военному суду.

ПЕКИНЪ. (Рейтеръ). Въ этой войнѣ никто не заботится о жалкой участи китайскаго населенія; около 30,000 бѣглецовъ-китайцевъ находятся въ Мукденѣ. Пекинскіе и тяньцзинскіе китайцы открыли подписку для покупки имъ теплой одежды; въ Тяньцзинѣ собрано 30,000 кожанныхъ тулуповъ, готовыхъ къ отсылкѣ въ Мукденъ. Японскія военныя власти протестуютъ противъ такой отправки, опасаясь, что русскіе воспользуются этимъ товаромъ; японцы угрожаютъ конфискаціей, въ случаѣ захвата этихъ предметовъ; русскіе заявляютъ, что теплая одежда будетъ доставлена нуждающимся китайцамъ, но японцы не удовлетворяются заявленіемъ. Такое положеніе вещей ужасно для китайцевъ: селенія разорены, посѣвы уничтожены, припасовъ мало; участь ихъ тяжелая; въ китайскихъ кругахъ очень огорчены невозможностью придти на помощь къ со отечественникамъ.

ТОКІО. 3 декабря. (Рейтеръ). Завтра представленъ будетъ парламенту правительственный проектъ военнаго бюджета, бюджетная комиссія сократила смѣту расходовъ на 13 милліоновъ іенъ.

БЕРЛИНЪ. 3 декабря. Сегодня скончался отъ разрыва сердца генералъ-адъютантъ Антонъ Радзивилъ.

РИМЪ. Палата приняла итальяно-швейцарскій торговый договоръ.

Получены 4 декабря въ 8 ч. вечера.

ЧИФУ. (Военная). 4 декабря. (Рейтеръ), Прибывшіе изъ Артура на парусномъ суднѣ русскіе передаютъ, что борьба вокругъ Артура ожесточенная; русскіе сохраняютъ за собою въ цѣлости главныя линіи защиты; японцы были принуждены очистить траншеи подъ фортами; холодъ причиняетъ большія страданія. Ни „Севастополь“, ни „Отважный“ не получили поврежденій. Духъ гарнизона превосходный, лавки еще торгуютъ; гарнизонъ состоитъ изъ 20000 ч.; въ послѣднихъ сраженіяхъ было мало убитыхъ, много раненыхъ. Японцы больше не ведутъ атаки большими тѣсными колоннами въ 10000 или 20000, но направляютъ усилія чтобъ завладѣть изолированными укрѣпленіями; съ этой цѣлью посылаютъ отряды, силой въ 1000, производить одновременныя атаки противъ всей линіи укрѣпленій. Утверждаютъ, что японцы потеряли 40,000 во время послѣднихъ 15 дней; двухдневный бой на 203-метровой горѣ былъ самый отчаянный; эта гора теперь представляетъ нейтральную территорію; японцы находятся безпрестанно подъ анфиландным огнемъ, вслѣдствіе чего не удалось поставить орудія на Высокой горѣ, таково было положеніе. 2 декабря вечеромъ японскіе трупы передъ фортами до сихъ поръ не убраны. Японцы бросаютъ въ траншеи мѣшки, съ зловоннымъ порошкомъ; утверждаютъ, что „Богатырь“ окончилъ исправленіе во Владивостокѣ и съ другими судами готовъ къ бою. Стессель былъ снова раненъ ружейной пулей, но рана, какъ и прежняя, уже заживаетъ и не считается серьезной. Пароходу съ грузомъ въ 1000 тоннъ муки, удалось прорваться въ Артуръ.

ПРЕТОРІЯ, 3 декабря. Состоялись торжественныя похороны бывшаго призидента Крюгера; около 2000 буровъ принимали участіе въ церемоніи.

ПЕТЕРБУРГЪ. Русскій комисаръ по разбору Гульскаго инцидента, вице-адмиралъ Казнаковъ, а также командированный въ ту же комиссію баронъ Таубэ, Штенгеръ, Мендельштамъ и четыре морскихъ офицера-свидѣтеля по этому дѣлу: Кладо, Оттъ, Елисѣевъ и Иральченко выѣзжаютъ сегодня съ поѣздомъ нордъ экспрессъ въ шесть вечера въ Парижъ.

Получены 4 декабря въ 8½ ч. вечера.

ПЕТЕРБУРГЪ. (Военная). **Всеподданнѣйшая телеграмма генералъ-адъютанта Куропаткина отъ 3-го декабря 1904 г.** Донесеній о боевыхъ столкновеніяхъ въ ночь на 3-е декабря не поступало. Морозъ снова увеличился до 14 градусовъ. Объ изложенномъ Всеподданнѣйше доношу Вашему Императорскому Величеству.

— **Телеграмма генералъ-лейтенанта Сахарова въ Главный Штабъ отъ 4-го декабря 1904 года.** Въ ночь на 4 декабря донесеній о боевыхъ столкновеніяхъ не поступало. Ночью морозъ былъ свыше 15 градусовъ.

Получены 4 декабря въ 12 час. ночи.

(Военная). ЧИФУ. (Рейтеръ). 4 декабря Русскіе, пріѣхавшіе изъ Артура, подтверждаютъ правильность оффиціальныхъ японскихъ донесеній о недавнемъ уничтоженіи русскихъ судовъ; они заявляютъ, что японцы могли уничтожить русскій флотъ два мѣсяца назадъ, но, очевидно, предпочли обратить орудія противъ крѣпости. Уничтоженіе флота показываетъ, что японцы потеряли надежду о взятіи Артура. Японцы въ прошломъ мѣсяцѣ потеряли три миноносца, погибшихъ отъ минъ; третій потопленъ во время атаки ночью 1 декабря. Сраженіе, послѣ котораго взята Высокая гора, стоило японцамъ 12,000 ч.; они могутъ занимать эту гору только для наблюденія. Японцы не взяли ни одного изъ главныхъ фортовъ. Три парохода, нагруженныхъ съѣстными припасами и амуниціей, прорвали блокаду. Въ теченіе двухъ послѣднихъ недѣль надежда русскихъ, что гарнизонъ Артура не сдастся въ теченіе нѣсколькихъ мѣсяцевъ, усиливается все больше и больше. Японцы падаютъ духомъ. вслѣдствіе громадныхъ безполезныхъ потерь. Пріѣхавшіе русскіе покинули Артуръ вчера, ужасно страдали отъ мятели и чуть не замерзли; безъ помощи не могли выйти на берегъ и привезли много оффиціальныхъ депешъ.

ТОКІО, 4 декабря. (Рейтеръ). Согласно телеграммѣ изъ Артура, Стессель началъ съ японцами переговоры относительно защиты госпиталей отъ бомбардировки, онъ доставилъ Ноги планъ расположенія госпиталей.

ПАРИЖЪ, 4 декабря. (Гавасъ). 7 декабря члены слѣдственной комиссіи по третейскому разбирательству Гульскаго инцидента будутъ приняты президентомъ Лубе, затѣмъ посѣтятъ Делькассе; послѣ того немедленно соберутся для выбора пятаго третейскаго судьи. Полагаютъ, что одного засѣданія будетъ достаточно, чтобы придти къ соглашенію относительно избирательнаго лица; послѣднимъ будетъ, по слухамъ, австрійскій адмиралъ Шпаунъ.

Получ. 5 декабря въ 8 час. утра.

КРОНШТАДТЪ. 4 декабря, Главный командиръ флота и портовъ, начальникъ обороны Балтійскаго моря, вице-адмиралъ Бирилевъ выѣхалъ въ Либаву.

МОСКВА, 3 декабря. Газетное извѣстіе, будто на сибирской дорогѣ затерялось 350 вагоновъ съ грузомъ офицерскаго экономическаго общества—невѣрно; это общество заявляетъ, что оно знаетъ, гдѣ находятся его вагоны. Прибылъ съ войны произведенный поручикъ изъ вольноопредѣляющихся юноша Тепферъ, награжденный тремя Георгіями за участіе во многихъ бояхъ; у Тепфера прострѣлена грудь и оторвана нога.

ОДЕССА, 4 декабря. На пароходѣ русскаго общества прибыли изъ Японіи 45 русскихъ врачей и санитаровъ, взятые японцами въ плѣнъ въ битвахъ при Тюренченѣ и Вафангоу въ то время, когда они подбирали раненыхъ; въ томъ числѣ доктора Швецовъ, Поповичъ и Рышковъ, а также двѣнадцать нижнихъ чиновъ, освобожденныхъ японцами изъ плѣна въ виду совершенной негодности къ продолженію военной службы, вслѣдствіе искалѣченія отъ ранъ, а также семь человѣкъ фельдшеровъ санитаровъ съ крейсера „Рюрикъ“, находившихся въ плѣну. Морскіе чины направляются въ Кронштадтъ на семнадцатый флотскій экипажъ, а прочіе по мѣсту жительства.

МИНСКЪ, 4 декабря. «Сѣверо-Западный Край» сообщаетъ, что въ Поневѣжѣ въ 1905 г. открывается выставка лошадей, рогатаго скота и кустарныхъ производствъ.

БѢЛГРАДЪ, 4 декабря. Сообщаютъ изъ достовѣрнаго источника, что правительство намѣревается сдѣлать заемъ. Министерство финансовъ отправило заграницу чиновника для сношеній съ банковыми группами въ Вѣнѣ, Парижѣ и Берлинѣ.

ВѢНА, 4 декабря. Графъ Тисса принятъ королемъ въ частной аудіенціи. Король рѣшилъ распустить венгерскій парламентъ 22 или 23 декабря, послѣ чего должно быть приступлено къ новымъ выборамъ.

Станица ЛАБИНСКАЯ, 4 декабря. Населеніе станицы Лабинской давало обѣдъ пластунамъ, провожая ихъ на Дальній Востокъ.

ГЕЛЬСИНГФОРСЪ, 4 декабря. Въ полугодовой день кончины генералъ-адъютанта Бобрикова совершена заупокойная литургія и соборная панихида, присутствовали генералъ-губернаторъ, его помощникъ, русскія учебныя заведенія, Гельсингфорское русское общество и представители финляндскаго сената.

Редакторъ Н. Озеровъ.

ОБЪЯВЛЕНІЯ.

Могилевъ губ., Большая Садовая ул., домъ Гоффмана, второй этажъ.

ВЪ РУССКОМЪ МАГАЗИНѢ

СПЕЦІАЛЬНОСТЬ ДАМСКИХЪ ШЛЯПЪ

Chapellerie du Beau—Monde.

Полученъ асортиментъ зимнихъ матерчастыхъ, бархатныхъ и мѣховыхъ шляпъ, папокъ, муфтъ и воротниковъ, равно какъ и всѣхъ другихъ принадлежностей дамскаго туалета.

№ 281. **Цѣны доступныя.** 3—2

161 пѣхотный запасный баталіонъ симъ объявляетъ, что 8 го декабря 1904 года въ 12 часовъ дня въ городѣ Могилевѣ, въ зданіи нестроевой команды батальона на Быховской улицѣ, будетъ производиться публичная продажа забракованныхъ лошадей, оставленныхъ 161 пѣхотнымъ Александропольскимъ полкомъ, ушедшимъ въ походъ на Дальній Востокъ.

№ 284. 3—2

ДЕСЯТЬ РУБЛЕЙ НАГРАДЫ,

тому, кто приведетъ или укажетъ мѣстонахожденіе ПРОПАВШЕЙ въ городѣ 1 Ноября **ЛЯГАВОЙ СОБАКИ:** кобель, цвѣтъ шоколадный съ сѣрыми пятнами, хвостъ усѣченный, короткій, морда мохнатая, порода «грифонъ»; кличка «Т Э Л Л Ь»; ошейникъ черный, круглый, кожанный съ парфорсомъ, хвостъ короткій. Адресъ: Офицерская д. Сумовскаго. Присяжный повѣренный Сумовскій.

№ 282—3—2

Сегодня 5-го декабря 1904 г.

даны будутъ ДВА спектакля:

ДНЕВНОЙ

по значительно уменьшеннымъ цѣнамъ

СВАТАННЯ НА ГОНЧАРИВЦИ

ВЕЧЕРНІЙ по обыкновеннымъ цѣнамъ,

1) РАЗБЫТЕ ЩАСТЯ

71 № ПИСНИ въ ЛИЦЯХЪ 71 №

Готовятся къ постановкѣ

„МАРУСЯ БОГУСЛОВКА“, „ДВѢ СИМЬИ“

№ 283

Изд. годъ XX.—годъ начинается съ 1 ноября.

ОТКРЫТА ПОДПИСКА НА 1905 ГОДЪ

на еженедѣльный журналъ съ рисунк. и чертежами

СЕЛЬСКІЙ ХОЗЯИНЪ

УНИВЕРСАЛЬН. ЖУРН. ПРАКТИЧ. СЕЛЬСК. ХОЗЯЙСТВА И ДОМОВОДСТВА

Подъ ред. Чл. Имп. Вольн. Экон. Общ. Ф. С. Груздева

Широкая распространенность нашего изданія, сдѣлавшагося однимъ изъ самыхъ популярныхъ сельско-хозяйств. журналовъ, обезпечивая матеріальный успѣхъ изданія, въ то же время дастъ редакціи возможность годъ отъ году улучшать его и увеличивать приложенія, доведя число послѣднихъ до того, что въ этомъ отношеніи съ „Сельскимъ Хозяиномъ" не можетъ сравняться ни одинъ сел.-хоз. журн.

ВЪ 1905 ГОДУ БУДЕТЪ ДАНО:

52 №№ журн., съ многочисл. иллюстр., свыше 2000 столбцовъ больш. форм.

30 книгъ по разнымъ отраслямъ сельск. хозяйства, в вполнѣ замѣняющихъ спеціальные журналы и заключающихъ въ себѣ:

6 книгъ „молочное хоз. и скотов.". 6 книгъ „птицеводство".
6 книгъ „садъ и огородъ". 6 книгъ „домъ и хозяйство.

АЛЬБОМЪ. ЛУЧШІЯ ПОРОДЫ КУРЪ *въ натуральныхъ краскахъ*, съ подробнымъ описаніемъ. Составилъ птицеводъ-практикъ П. Вл. Горскій. Единственное изданіе на русск. языкѣ, дающее возможность каждому точно опредѣлять породист. водимой птицы.

1) зимній спортъ А. А. Зайцева.
2) электричество въ домашнемъ быту К. И. Дебу.
3) ремесленникъ-любитель. Луженіе, золоченіе, серебрян. никелированіе и пр. И. Константинова.
4) акваріумъ П. Н. Штейнберга.
5) сухіе консервы и ихъ пригот. Д. Кострова.
6) соленія, варенія и наливки О. Долгополовой.

ЛОШАДЬ. РАЗБОРНАЯ МОДЕЛЬ, *исполненная въ нѣсколько красокъ*, съ показаніемъ скелета, мускулатуры, внутренностей и пр., подробнымъ описаніемъ анатоміи лошади, а также съ указаніемъ, какъ выбирать лошадь, какъ ухаживать за ней, чѣмъ кормить и лечить, какъ ковать ее и пр. Составилъ маг. вет. наукъ П. Г. Алтуховъ.

ПРОЕКТЪ ЧИГИРА

для орошенія сада и огорода, исполнен. въ нѣсколько красокъ. *Гр. Аристова*

3 полныхъ руководства, составленныхъ на основаніи послѣднихъ данныхъ науки и практики, со многими иллюстраціями:

1) какъ удобрять поля и луга для получ. высш. дохода. *Агр. И. А. Коширскаго.*
2) рыбоводство и рыборазведеніе. Хозяина практика *И. К. Вишневскаго.*
3) Машины и орудія для уборки урож.евъ. *К. И. Дебу.*

Календарь Сельск. Хоз. на 1905 г. Карман. формата въ коленк. пер.

СЪ ОСОБЫМЪ ПРИЛОЖЕНІЕМЪ СПРАВОЧНАЯ КНИГА ПО МОЛОЧН. ХОЗЯЙСТВУ.

Составилъ Завѣдывающій школою Молочн. Хоз. А. Н. Щербининъ.

РАЗЛИЧНЫЕ СЕЛЬСКО-ХОХЯЙСТВЕННЫЯ СЕМЕНА.

Подписная цѣна: 6 руб. съ дост. въ Спб. и пер. по всей Рос. Имп. Допускается разсрочка: при подп. 2 р., къ 1 марта 2 р. къ 1 іюля 2 р.

Подписка принимается въ Главной Конторѣ журн. „СЕЛЬСКІЙ ХОЗЯИНЪ" С.-Петербургъ, Стремянная, № 12, собств. домъ. Издатель П. П. Сойкинъ.

3—1

Принимается подписка на газету

„СВѢТЪ"

въ 1905 году

подъ редакціею В. В. КОМАРОВА.

Самая дешевая и распространенная въ Россіи ежедневная газета.

„СВѢТЪ" въ 1905 году будетъ выходить по той же программѣ, которой держится со дня своего основанія, съ той же святою вѣрою въ великую будущность русскаго народа и съ тѣмъ же твердымъ упованіемъ на русскихъ людей, которые своею тысячелѣтнею исторіею доказали стойкость и святость русскихъ началъ, ими самими созданныхъ. Постигшая Россію война съ Японіею есть великое историческое дѣло, указывающее на ростъ государственный. Она непремѣнно кончится въ 1905 году къ чести и славѣ Россіи. Невѣроятно, чтобы усилія русскаго народа были окончены иностраннымъ вмѣшательствомъ, чѣмъ-нибудь, вродѣ Берлинскаго конгресса, или чѣмъ-нибудь недостойнымъ Россіи. Мы увѣрены въ безусловномъ осуществленіи нашего Монарха о предстоящемъ развитіи русской силы на берегахъ Великаго Океана. Все касающееся военныхъ дѣйствій не будетъ упущено въ „СВѢТѢ" и всегда будетъ дано своевременно.

„СВѢТЪ" работаетъ для русскаго народа и ради русскаго народа „Свѣтъ" будитъ мысль въ русскомъ человѣкѣ и тѣмъ предохраняетъ его отъ опасностей, которыя, благодаря иноземной и инородческой интригѣ и наростающему нѣмецкому вліянію, со всѣхъ сторонъ надвигаются на него, прикрытыя ложью, лестью и обманомъ.

„СВѢТЪ" убѣжденъ, что русскій народъ, создавая великое, міровое государство, трудится не ради отвлеченныхъ интересовъ и не для иноземцевъ, но для самого себя. Благо русскаго народа въ русскомъ государствѣ, естественно должно стоять выше всего. Самодержавіе, православіе и народность—незыблемыя основы русской государственности; ихъ охраненію, развитію и укорененію въ разныхъ сферахъ рускаго общества, по мѣрѣ силъ, посвятила себя газета „Свѣтъ" и твердо и неуклонно будетъ держаться и впредь этого же направленія.

„СВѢТЪ", несмотря на свой небольшой размѣръ, идетъ впереди другихъ газетъ по свѣжести извѣстій и изложенію событій.

„СВѢТЪ" основанный съ 1882 года, и теперь остался самою дешевою ежедневною газетою въ Россіи, такъ какъ другія газеты, съ нимъ конкурировавшія, или прекратили изданіе, или повысили цѣну. При томъ размѣрѣ, въ которомъ издается „СВѢТЪ", русскій читатель получилъ все, что ему необходимо. Ничто важное не будетъ упущено.

Подписная цѣна съ пересылкой и доставкой остается безъ перемѣны:

На годъ съ 1 января по 31 декабря **4 р.**	На полгода Съ 1 января или 1 іюля **2 р.**	На 3 мѣсяца Съ 1 января 1 апр., 1 іюля или 1 окт. **1 р.**

Гг. подписчики, которые будутъ подписываться на газету „СВѢТЪ" и „СБОРНИКЪ РОМАНОВЪ" и посылать деньги въ одномъ конвертѣ, благоволятъ высылать:

На годъ Съ 1 янв. по 31 дек. Газ. и 12 кн. романовъ. **8 р.**	На полгода Съ 1 янв. или 1 іюля Газ. и 6 кн. романовъ. **4 р.**	За 3 мѣсяца Съ 1 янв., 1 апр. 1 іюля или 1 окт. Газ. 3 кн. роман. **2 р.**

Письма и деньги адресовать: С.-Петербургъ, редакція „Свѣтъ", Невскій, 136.

3—1

Открыта подписка на 1905 годъ,

XVI г. на журналъ XVI г.

„ВѢСТНИКЪ ВОСПИТАНІЯ".

Журналъ имѣетъ цѣлью распространеніе среди русскаго общества правильныхъ взглядовъ на воспитаніе и образованіе.

Кромѣ педагогическихъ статей, въ журналѣ помѣщаются научно-популярныя статьи по естествознанію, психологіи, философіи, филологіи, обществовѣдѣнію, исторіи, литератуты, а также по вопросамъ искусства.

Программа журнала: I) Оригинальныя и переводныя статьи, II) Критика и библіографія, III) Рефераты и мелкія сообщенія. IV) Хроника V) Приложенія: литературно-педагогическіе очерки, разсказы, воспоминанія и т. д. VI) Объявленія.

При настоящей редакціи въ журналѣ принимали участіе: д-ръ философіи В. Анри (Victor Henri), Ю. И. Айхенвальдъ, А. Д. Арферовъ, проф. В. М. Арнольди, д-ръ Д. Д. Бекарюковъ Ю. А. Бунинъ И. А. Бунинъ И. П. Бѣлоконскій, Н. М. Бычковъ, проф. А. В. Васильевъ, В. П. Вахтеровъ, К. Н. Вентцель, Ю. А. Веселовскій, проф. Р. Ю. Випперъ, А. Ф. Гартвигъ, М. О. Гершензонъ, прив.-доц. А. В. Горбуновъ, А. Е. Грузинскій, женщина-врачъ Е. С. Дрентельнъ, Е. А. Звягинцевъ, Н. Н. Златовратскій, прив.-доц. А. А. Ивановскій, прив.-доц. Н. А. Иванцовъ, д-ръ В. Е. Игнатьевъ, проф. Н. А. Каблуковъ, В. В. Каллашъ, проф. М. М. Ковалевскій, Е. І. Лозинскій, прив.-доц. Т. В. Локоть, проф. И. И. Мечниковъ, Н. Мировичъ, В. М. Михеевъ, проф. Ѳ. Г. Мищенко, Н. Ф. Михайловъ, С. П. Моравскій, Н. М. Никольскій, проф. Д. Н. Овсянико-Куликовскій, Ф. Ф. Ольденбургъ, проф. А. П. Павловъ, В. В. Петровъ, прив.-доц. Н. А. Рожковъ, Г. Роковъ, прив.-доц. П. Н. Сакулинъ, Д. Сатуринъ, приватъ-доц. Е. Д. Синицкій, Л. Д. Синицкій, С. Г. Смирновъ, Н. В. Сперанскій, А. А. Стаховичъ, Г. А. Фальборкъ, проф. А. Ѳ. Фортунаторъ, В. П. Хопровъ, В. И. Чарнолусскій, кн. Д. И. Шаховской проф. Ф. Ф. Эрисманъ, В. Е. Якушкинъ, Е. Н. Янжулъ, акад. И. И. Янжулъ, и многіе др.

Журналъ допущенъ Учебный Комитетомъ Минист. Нар. Просв. для фундаментальныхъ библіотекъ среднихъ учебныхъ заведеній какъ мужскихъ такъ и женскихъ.

Журналъ выходитъ 9 разъ въ годъ (въ теченіе лѣтнихъ мѣсяцевъ журналъ не выходитъ); въ каждой книжкѣ журнала болѣе 20 печатныхъ листовъ.

Подписная цѣна: въ годъ безъ доставки 5 р., съ доставкой и пересылкой 6 р., въ полгода 3 р.; съ пересылкой за границу 7 р. 50 к.: для студентовъ и недостаточныхъ людей цѣна уменьшается на 1 р.

Подписка принимается; въ конторѣ редакціи (Арбатъ, Старо-Конюшенный пер., д. Михайлова) и во всѣхъ крупныхъ книжныхъ магазинахъ обѣихъ столицъ. Гг. иногородныхъ просятъ обращаться прямо въ редакцію.

Редакторъ-издатель д-ръ *Н. Ф. Михайловъ* 3—1

1905 г. Еженедѣльный иллюстрированный журналъ 1905 г.

СЕМЬЯ.

ТРИНАДЦАТЫЙ ГОДЪ ИЗДАНІЯ

„СЕМЬЯ" по размѣрамъ своимъ и богатству содержанія не уступаетъ ни одному изъ дорогихъ русскихъ еженедѣльныхъ иллюстрированныхъ изданій. Существованіе этого журнала въ так мъ полномъ и изящномъ видѣ, при столь дешевой подписной платѣ, возможно лишь благодаря содѣйствію восьмирублевой ежедневной московской газеты „Новости дня", снабжающей журналъ портретами государствен. и обществен. дѣятелей, представителей науки и искусствъ, артистовъ, художниковъ и проч. и иллюстраціями.

Большое вниманіе удѣляетъ „СЕМЬЯ" военнымъ событіямъ, знакомя съ ними и освѣщая ихъ въ еженедѣльныхъ статьяхъ и популярныхъ обозрѣніяхъ, иллюстрируемыхъ рисунками и фотографіями.

Подписная цѣна на годъ съ доставкою

ТРИ РУБ.

Адресъ: Москва.

3—1

ОТКРЫТА ПОДПИСКА

На 1905 годъ

на ежедневную политическую. общественно-литературную и экономическую, съ иллюстрированными прибавленіями газету

„Западный Голосъ"

издающуюся въ г. Варшавѣ подъ редакторствомъ прис. пов. Н. В. ТАППЕРА.

Вступая въ второй годъ изданія, „Западный Голосъ" будетъ, какъ и прежде, независимымъ органомъ русской печати. Ставя превыше всего начала добра правды и посильнаго служенія родинѣ, „Западный Голосъ" въ то же время, какъ краевой органъ, приложитъ всѣ усилія къ тому, чтобы разработка м ѣстныхъ вопросовъ была, по возможности, полнѣе и обстоятельнѣе.

Программа „Западнаго Голоса" ровна программамъ большихъ столичныхъ газетъ.

Въ виду чрезвычайныхъ міровыхъ событій, „Западный Голосъ" въ настоящее время имѣетъ своихъ спеціальныхъ корреспондентовъ на театрѣ войны въ Лондонѣ, Парижѣ, Берлинѣ, Римѣ, Нью-Іоркѣ, и другихъ большихъ городахъ.

Телеграммы съ театра войны изъ Главнаго Штаба (Петербургъ) передаются въ тотъ же день спеціальнымъ корреспондентомъ Западнаго Голоса".

Для всесторонняго ознакомленія съ ходомъ военныхъ событій „Западнымъ Голосомъ" получаются телеграммы Петербургскаго и Россійскаго агентствъ

Подписная цѣна:

На годъ . . . . 7 р. 20 к.
На полгода . . . . 3 р. 60 к.
На 3 мѣсяца . . . . . . 1 р. 80 к.

Подписка принимается въ Варшавѣ, въ главной конторѣ газеты „Западный Голосъ", Лешно 51.

6—1

ДВѢНАДЦАТЫЙ ГОДЪ ИЗДАНІЯ

ВСЕОБЩАЯ МАЛЕНЬКАЯ ГАЗЕТА

2 р. за годъ С.-ПЕТЕРБУРГЪ Невскій пр., 139.

Выходитъ четыре раза въ недѣлю безъ цензуры.

Собственная типографія.

Заключаетъ въ себѣ: депеши и всѣ новости о войнѣ, о политикѣ, объ общественной жизни, о наукахъ и техникѣ, о музыкѣ, театрахъ и искусствахъ, романы, стихи, картины и портреты.

Подписная цѣна съ дост. и пересылкой за годъ 2 р. за полгода 1 р. за 3 мѣс. 50 к.

Марками на 20 к. дороже

Редакторъ Издатель *А. Н. Молчановъ.* 3—1

Настоящій номеръ отданъ на почту и разносчикамъ въ 3 час. дня.

МОГИЛЕВСКІЯ ГУБЕРНСКІЯ ВѢДОМОСТИ.

Подписка принимается въ Могилевѣ—въ губернской типографіи, въ магазинѣ общества потребителей, и въ книжныхъ магазинахъ Сыркина и Іоффе, писчебумажныхъ магазинахъ де-Ноткина, І. Л. Шикъ, и въ парфюмерномъ магазинѣ Зильберга. Розничная продажа производится тамъ же. Въ Гомелѣ подписка и розничная продажа «Мог. Губ. Вѣд.» производится въ кн. маг. Я. Г. Сыркина, въ Оршѣ въ кн. маг. Левія Левина и въ другихъ городахъ въ книжныхъ магазинахъ

За частныя объявленія, помѣщаемыя въ «Губ. Вѣд.» назначена плата отъ строки петита въ столбцѣ: за 1 разъ 10 к., за 2 раза 16 к. и за 3 раза 20 коп.

ЧАСТЬ НЕОФФИЦІАЛЬНАЯ,

ИЗДАНІЕ ВТОРОЕ.

Газета общественная и литературная.

Выходитъ по вторникамъ, четвергамъ и субботамъ.

свыше-же 3 разъ по 5 к. за каждый разъ и каждую строку петита въ столбцѣ а за объявленія передъ текстомъ плата удваивается.

УСЛОВІЯ ПОДПИСКИ: 1) На газету «Могилевскія Губернскія Вѣдомости изданіе второе» цѣна 4 рубля въ годъ (для сельскихъ обществъ и начальныхъ сельскихъ училищъ 3 руб.), на полгода 2 руб. (для сельскихъ обществъ и начальныхъ сельскихъ училищъ 1 р. 50 к.) на три мѣсяца 1 р. 50 к.

2) На оффиціальное изданіе «Могилевскія Губернскія Вѣдомости» (1 разъ въ недѣлю) 3 рубля въ годъ.

3) На оба изданія вмѣстѣ 6 руб., на полгода 3 руб. на три мѣсяца 2 р.

По соглашенію Могилевскаго Губернатора съ Попечителемъ Виленскаго учебнаго округа и Епархіальнымъ Преосвященнымъ, второе изданіе «Мог. Губ. Вѣд.» допущено къ обращенію въ народныхъ читальняхъ и библіотекахъ Могилевско губ.

Правленіе Могилевскаго общества взаимнаго кредита.

руководствуясь § 28 своего устава, объявляетъ, что 5 апрѣля 1905 года, въ 12 часовъ дня, въ помѣщеніи сего Правленія, будетъ продаваться съ публичнаго торга недвижимое имѣніе купца Шмуйлы Меерова Вольпина, находящееся въ первой части г. Могилева губ. по улицѣ Костернѣ и заключающееся въ каменномъ трехъэтажномъ домѣ и каменномъ сараѣ съ землею подъ оными и дворомъ около ста шестидесяти квадр. саж., за погашеніе долга Могилевскому Обществу взаимнаго кредита по учтеннымъ имъ и протестованнымъ векселямъ въ суммѣ семьнадцати тысячъ руб. съ процентами и издержками, сколько причтется въ день торга за вычетомъ членскаго взноса Вольпина. Торгъ начнется съ суммы долга Вольпина обществу. Бумаги и документы, относящіеся къ продаваемому имуществу, могутъ быть разсматриваемы въ помѣщеніи Правленія общества ежедневно, за исключеніемъ воскресныхъ и праздничныхъ дней, отъ 12 до 3 часовъ дня.

№ 289. ПРАВЛЕНІЕ. 3—1

Въ этомъ № шесть страницъ.

ОТЪ МОГИЛЕВСКАГО ЕПАРХІАЛЬНАГО УЧИЛИЩНАГО СОВѢТА.

20 декабря, въ 6 часовъ вечера, имѣютъ быть въ Епархіальномъ Училищномъ Совѣтѣ (архіерейскій домъ) торги, безъ переторжки, на отдачу съ подряда работъ по устройству флигелей при Рысковской (Рогачевскаго уѣзда) и Ново-Быховской (Быховскаго уѣзда) второклассныхъ школахъ.—Суммы, съ которыхъ начнутся торги, 8000 рублей—по одной и другой постройкѣ. Планы, смѣты и проэкты контрактовъ можно разсматривать въ Канцеляріи Совѣта во всѣ присутственные дни, съ 11 до 3 часовъ дня.

№ 280. 2—1

СОДЕРЖАНІЕ:

Дѣйствія правительства.
Генералъ Куропаткинъ на позиціяхъ.
Къ войнѣ.—Фельетонъ.—Къ матери-Россіи. Стих. Т. Клеменки.—Отчетъ о состояніи Могилевской женской гимназіи за 1903—1904 учеб. годъ.
Мѣстный отдѣлъ.—Нѣсколько словъ о болѣзняхъ и насѣкомыхъ, приносящихъ вредъ крыжовнику и о мѣрахъ борьбы съ ними В. Толмачева.
Симпатичное дѣло.—По Россіи.—Къ процессу убійцъ В. К. Плеве.—Телеграммы Россійск. Телеграф. Агентства.—Театръ и музыка. Pianissimo. и Рипъ-Рипа. Объявленія.

ДѢЙСТВІЯ ПРАВИТЕЛЬСТВА.

По гражданскому вѣдомству,

6-го декабря 1904 года, № 92:

По вѣдомству министерства внутреннихъ дѣлъ.

Производятся, изъ статскихъ въ дѣйствительные статскіе совѣтники: непремѣнные члены могилевскаго губернскаго присутствія: Александръ Князевъ и Алексѣй Королько.

Награждаются орденами: Св. Станислава 1-й степени: Могилевскій вице-губернаторъ дѣйствительный статскій совѣтникъ Ладыженскій; Св. равноапостольнаго князя Владиміра 4-й степени: могилевскій полиціймейстеръ коллежскій совѣтникъ Яковъ Родіоновъ; Св. Анны 2-й степени: исправляющій должность непремѣннаго члена могилевскаго по городскимъ дѣламъ присутствія надворный совѣтникъ Кирилъ Томашевичъ; Св. Анны 3-й степени: членъ могилевской губернской управы по дѣламъ земскаго хозяйства коллежскій совѣтникъ Иванъ Вербицкій; земскій начальникъ Чериковскаго уѣзда: Георгій Морозовъ; членъ могилевской губернской земской управы отставной капитанъ Юліанъ Бехли; титулярные совѣтники: земскій начальникъ Могилевскаго уѣзда Ипполитъ Мусерскій, непремѣнный членъ чаусской уѣздной земской управы Робертъ Рего; гомельскій городской голова коллежскій секретарь Николай Романовъ; Св. Станислава 2-й степени: откомандированный въ Могилев. губернію чиновникъ особыхъ порученій VI кл. переселенческаго управленія Николай Бордоносъ; надворные совѣтники: депутатъ дворянства Оршанскаго уѣзда Александръ Хоментовскій, помощникъ могилевскаго уѣзднаго исправника Ѳедоръ Некрашевичъ-Покладъ; непремѣнный членъ оршанской уѣздной управы по дѣламъ земскаго хозяйства отставной подполковникъ Іосифъ Китаевскій; Св. Станислава 3-й степени: старшій врачъ могилевской губернской больницы, коллежскій ассесоръ докторъ медицины Александръ Долговъ, становой приставъ Рогачевскаго уѣзда Петръ Смирновъ; титулярные совѣтники: земскій начальникъ Чаусскаго уѣзда Николай Литвинскій, становой приставъ Чериковскаго уѣзда Алексѣй Галковскій; регистраторъ канцеляріи могилевскаго губернатора коллежскій секретарь Павелъ Межинскій; младшій помощникъ правителя канцеляріи могилевскаго губернатора губернскій секретарь Григорій Капустинъ; коллежскіе регистраторы: земскій начальникъ Климовичскаго уѣзда Андрей Барановскій, и непремѣнный членъ мстиславской уѣздной земской управы Валеріанъ Поповъ.

Государь Императоръ, согласно положенію о службѣ чиновъ гражданскаго вѣдомства и о наградахъ, ко дню 6-го декабря 1904 года, Всемилостивѣйше соизволилъ на награжденіе по вѣдомству Министерства Внутреннихъ Дѣлъ, нижепоименныхъ лицъ, завѣдывающихъ военно конскими участками, орденами: св. Станислава 2-й степени—7-мъ участкомъ Сѣнненскаго уѣзда, Могилевской губерніи, дворянина Іосифа Почобуто.

ПРИКАЗЫ

Оберъ Прокурора Святѣйшаго Синода,

25 ноября 1904 г. за № 36.

Перемѣщается помощникъ инспектора смоленской духовной семинаріи Мамонтовъ на должность учителя географіи и ариѳметики въ гомельскоедуховное училище, съ 18 ноября 1904 г.

ГОСУДАРСТВЕННАГО КОНТРОЛЕРА

1 декабря 1904 г. за № 23.

Назначается помощникъ ревизора могилевской контрольной палаты коллежскій секретарь Падерно секретаремъ той же палаты, съ 25 ноября 1904 года.

Генералъ Куропаткинъ на позиціяхъ.

(Къ рисунку).

На прилагаемомъ рисункѣ изображенъ моментъ, когда главнокомандующій Манчжурской арміей пріѣхалъ на мѣсто военныхъ дѣйствій для осмотра позиціи.

По имѣющимся съ театра войны свѣдѣніямъ, работа главнокомандующаго громадна.

Кромѣ распоряженій по военнымъ дѣйствіямъ,—забота объ организаціи, продовольствіи, санитарномъ состояніи ввѣренныхъ главнокомандующему войскъ—поглащаетъ не только дни неустаннаго труда, но и ночи... А сколько нужно энергіи, чтобы поддержать духъ войска, чтобы сковать его въ неразрушимую силу, чтобы предусмотрѣть всѣ хитрости врага и приготовить ему окончательный ударъ.

Теперь, съ наступленіемъ холодовъ, поѣздки главнокомандующаго на мѣста расположенія войскъ, требуютъ еще больше усилій. Бывали дни, когда морозы доходили до 15° по Реомюру. Вотъ что пишетъ объ одной изъ этихъ поѣздокъ очевидецъ:

Генералъ Куропаткинъ на позиціяхъ.

«Сегодня, 3 ноября, пишетъ корреспондентъ „Русскаго Листка“, въ расположеніе нашего западнаго отряда прибылъ главнокомандующій для осмотра войскъ отряда и работъ по укрѣпленію позицій. Въ 8 час. утра подошелъ къ станціи Суятунь спеціальный поѣздъ главнокомандующаго. Генерала Куропаткина на станціи встрѣтилъ начальникъ западнаго отряда генералъ Бильдерлингъ съ небольшимъ числомъ своихъ штабныхъ. Большой группѣ всадниковъ слѣдовать по позиціямъ нельзя. Японцы сейчасъ же открываютъ огонь лиддитными снарядами, которые долетаютъ до самаго глубокаго тыла позицій.

Со станціи главнокомандующій направился верхомъ на правый флангъ отряда, въ расположеніе 5 го Сибирскаго корпуса. Ѣздитъ генералъ Куропаткинъ быстро, что въ данномъ случаѣ было кстати, такъ какъ морозъ сегодня градусовъ 8 R.

Позиціи наши представляютъ изъ себя теперь цѣлые сложные лабиринты окоповъ и ходовъ сообщенія, въ которыхъ незнакомому съ ихъ системою человѣку трудно разобраться. Мѣстами окопы упираются въ люнеты или сомкнутые редуты значительной профили, представляющіе серьезные опорные пункты. Слѣдуетъ вообще замѣтить, что ни въ одной войнѣ не примѣнялось такъ широко въ полѣ саперное дѣло, какъ въ настоящей. Но оно и понятно. Не было ни одной столь кровопролитной войны, какъ эта, а дабы хоть отчасти прикрыть войска отъ губительнаго дѣйствія скорострѣльнаго артиллерійскаго и ружейнаго огня, приходится прибѣгать на каждомъ шагу къ сапернымъ работамъ. Благодаря имъ, мы намного уменьшаемъ процентъ убыли въ войскахъ и сохраняемъ ихъ до рѣшительнаго сраженія. Сами солдаты настолько освоились съ пользою, приносимою имъ окопами, что стоитъ только остановить роту, какъ люди сами приступаютъ къ окапыванію. Японцы прибѣгаютъ къ самоокапыванію даже при наступленіи. Какъ только имъ удается занять какой-либо пунктъ, то, ранѣе продолженія наступленія, они наскоро укрѣпляютъ его и приводятъ въ оборонительное состояніе. Такой способъ наступленія крайне медленный, имѣетъ за собой значителеное преимущество, такъ какъ при нашихъ контръ-атакахъ, японцы имѣютъ всегда возможность опереться, на подготовленные опорные пункты.

Осмотрѣвъ общій резервъ корпуса, главнокомандующій прошелъ почти по всей главной позиціи, внимательно осмотрѣвъ опорные пункты и солдатскія землянки. Послѣднія особенно привлекали его вниманіе. Въ окопахъ и устроенныхъ въ нихъ землянкахъ сосредоточивается теперь вся жизнь солдата. Землянка—его домъ, кровля отъ наступившихъ морозовъ. Окопъ—это его улица и защита отъ постоянной опасности. Дальше землянки и окопа своей роты, солдатъ никуда не ходитъ.

Здѣсь протекаютъ дни его настоящей жизни, здѣсь-же, принесчастіи, ему приходится страдать и умирать. Своя землянка, свой окопъ—дѣлаются родными, какъ-бы частицей покинутой имъ родины. Какимъ роскошнымъ дворцомъ, по сравненію съ этой мрачной землянкой, кажется ему оставленная на родинѣ почернѣвшая отъ старости, покосившаяся на бокъ его избенка!

Несмотря на древность, зимой въ ней тепло и уютно, а тутъ—скольни топи, на утро вода въ стоящемъ ведрѣ окажется замерзшей.

Къ 5 часамъ дня главнокомандующій вернулся на станцію Суятунь и остался ночевать въ поѣздѣ, дабы продолжать завтра объѣздъ войскъ.

Въ послѣднемъ № „Русск. Инвалида“ извѣстный военный писатель П. Красновъ такими словами характеризуетъ А. Н. Куропаткина:

«12-го октября, сначала въ видѣ слуха, по счастью сейчасъ-же подтвержденнаго, раздалась вѣсть о назначеніи генералъ-адъютанта Куропаткина главнокомандующимъ. Нужно знать и понимать ту сердечную связь, которая существуетъ между сѣрыми рядами и ея командующимъ, чтобы понять, какъ радостно было принято и какимъ праздникомъ отозвалось въ сердцахъ арміи это извѣстіе. Армія сжилась и привыкла къ своему доблестному вождю. Самое тяжелое—стягиваніе арміи къ Ляояну, лаоянское сраженіе, отступательный маршъ, сосредоточеніе арміи у Мукдена, переходъ въ наступленіе, упорный бой на рѣкѣ Шахе,—всѣ эти тяжелыя жуткія минуты пережиты арміей вмѣстѣ съ ея вождемъ. Офицеры и солдаты, маленкіе сѣрые герои, что съ беззавѣтною храбростью умирали на батареяхъ и на сопкахъ, что шли навстрѣчу смерти, видѣли въ самыя тяжелыя минуты своей жизни крѣпкую надежную фигуру своего командующаго на широкой бѣлой лошади и ему они вѣрили. Они видѣли, какъ все болѣе и болѣе частыми прядями закрадывались сѣдины въ темпую бороду и въ густые черные волосы командующаго. Они понимали его заботы, понимали, какія трудныя минуты переживаетъ теперь тотъ, кому ввѣрены и ихъ жизнь и слава и сочувствовали ему. И тяжело было бы имъ потерять своего дорогого вождя. Армія росла и усиливалась; каждый даже маленькій человѣкъ понималъ, что она скоро должна обратиться въ арміи. Уже самое раздѣленіе Маньчжурской арміи на группы, какъ бы предопредѣляло это. Вопросъ о главнокомандующемъ назрѣвалъ. И опять, какъ девять мѣсяцевъ тому назадъ, въ сердцѣ русскихъ людей повторялось это же

*) Кстати: по достовѣрному сообщенію „Витебск. Губ. Вѣд.“ оказывается, что А. Н. Куропаткинъ—уроженецъ нашего края. Онъ родился въ г. Витебскѣ 17 марта 1848 года и крещенъ въ Іоанно-Богословской церкви. Рсд.

ТОВАРИЩЕСТВО
ЧАЙНОЙ ТОРГОВЛИ и СКЛАДОВЪ
Братья К и С Поповы
фирма основана въ 1842 году
ДОВѢРЕННОСТЬ
засвидѣтельствованная у Московскаго нотаріуса А. Н. Ясинскаго 23 декабря 1903 года по реестру за № 9772
и выданная Витебскому купцу АБЕЛЮ ГЕРЦКОВИЧУ ШИФУ
Симъ УНИЧТОЖАЕТСЯ.
ПРАВЛЕНІЕ.
№ 260. 3—3

ТОВАРИЩЕСТВО
ЧАЙНОЙ ТОРГОВЛИ и СКЛАДОВЪ
Братья К и С Поповы
фирма основана въ 1842 году.
Настоящимъ имѣемъ честь довести до свѣдѣнія гг. покупателей, что съ 25-го ноября сего 1904 года ПРЕДСТАВИТЕЛЕМЪ по продажѣ чаевъ Товарищества въ ВИТЕБСКОЙ и МОГИЛЕВСКОЙ губерніяхъ ВМѢСТО А. Г. ШИФА назначенъ нами г. Борисъ Моисеевичъ БѢЛЯЕВЪ.
ПРАВЛЕНІЕ.
№ 278. 3—2

дорогое арміи имя Алексѣя Николаевича. Онъ сохранилъ армію, онъ сократилъ путь отступленія и вмѣсто Харбина, какъ предполагалось первоначально, остановился на рѣкѣ Шахэ. Ему и вести армію впередъ, къ побѣдамъ надъ уже дрогнувшимъ непріятелемъ. И тѣ, кто не могъ смѣть свое сужденіе имѣть, въ тайникахъ своей души мечтали увидѣть своимъ главнокомандующимъ генералъ-адъютанта Куропаткина. И когда это назначеніе состоялось, почувствовали праздникъ на своей душѣ.

Къ войнѣ.

— Корреспондентъ „Руси" телеграфируетъ, что ему довелось разговаривать съ общимъ любимцемъ, генераломъ Леневичемъ. „Вотъ полюбуйтесь на нашихъ стрѣлковъ,—съ любовью заговорилъ генералъ.— Надо вамъ замѣтить, что передовые отряды зачастую берутъ фуражъ съ поля подъ носомъ у японцевъ. Ѣду я третьяго дня,— продолжалъ генералъ,—съ позиціи, вижу: ѣдутъ двуколки, а на двуколкахъ стрѣлки съ ружьями. Куда, спрашиваю, ѣдете, молодцы?—За фуражемъ, ваше высокопревосходительство.— А стрѣлки съ ружьями зачѣмъ?—Это, наше прикрытіе.—Такъ что къ японцамъ за фуражемъ идемъ, намъ ихъ фуражъ подходящій, да только они даромъ не даютъ".

Вообще, ген. Леневичъ страшно любитъ войска и заботится о солдатахъ, благодаря чему и получилъ прозвище „папаша". Увидѣвъ часового безъ полушубка, онъ тутъ же позвалъ какого то полковника и разнесъ его. Леневичъ веселъ, какъ всегда, ласковъ и строгъ, вѣритъ глубоко въ побѣду и, какъ на каменную гору, надѣется на свою сибирскую армію, солдаты и офицеры которой воспитаны въ боевой школѣ. Тайга, горы, охоты пріучили сибиряковъ бороться съ природой, примѣняться къ мѣстности.

— ПАРИЖЪ, 4-го (17-го) декабря. Характерный фактъ сообщаетъ въ своей телеграммѣ военный корреспондетъ Echo de Paris: «Со времени начала морозовъ въ районѣ расположенія дѣйствующихъ войскъ процентъ заболѣваемости нѣсколько уменьшился въ русскихъ войскахъ, среди японцевъ-же заболѣваемость значительно увеличилась. «Очевидно,—замѣчаетъ корреспондентъ,—русскіе, привыкшіе къ суровымъ морозамъ, переносятъ ихъ легче, чѣмъ гнилую дождливую осень, тогда какъ японцы, наоборотъ, меньше страдаютъ отъ сырости осени, чѣмъ отъ непривычныхъ имъ морозовъ».

— БЕРЛИНЪ, 3-го (16-го) декабря. По частнымъ свѣдѣніямъ корреспондентовъ, оффиціальныя японскія донесенія о положеніи русскихъ судовъ въ портъ-артурской гавани сильно прикрашены. Прибывшіе въ Чифу китайцы разсказываютъ, что въ гавани суда повреждены и частью погружены въ воду самими русскими, чтобы не давать прицѣла для осадныхъ орудій.

3-я эскадра.

— Вопросъ объ отправкѣ на Дальній Востокъ 3-й тихоокеанской эскадры рѣшенъ окончательно, и оборудованіе ея возложено на главнаго командира флота и портовъ и начальника морской обороны Балтійскаго моря вице-адмирала Бирилева. Какъ слышала Р., ядро эскадры составятъ 5 броненосцевъ: «Императоръ Николай I», «Адмиралъ Ушаковъ», «Генералъ-Адмиралъ Апраксинъ», «Адмиралъ Сенявинъ» и броненоснымъ крейсеромъ 1-го ранга «Владиміръ Мономахъ». Есть серьезныя основанія полагать, что 3-я эскадра будетъ готова къ отплытію 15-го января наступающаго года.

Уже болѣе недѣли какъ Либавской портъ быстрой въ отправки никакихъ капитальныхъ исправленій не производитъ, работы ведутся по исправленію небольшихъ дефектовъ корпусовъ и машинъ, снятію лишнихъ деревянныхъ частей и общему вооруженію для предстоящаго плаванія. Дѣло ведется энергично, къ сожалѣнію ощущается недостатокъ рабочихъ рукъ, на что, равно какъ и на выборъ личнаго состава, обращено должное вниманіе. Большой толчекъ всѣмъ работамъ, вѣроятно, дастъ ожидаемый на-дняхъ пріѣздъ вице-адмирала Бирилева, уже доказавшаго свой обширный опытъ при вооруженіи 2-й Тихоокеанской эскадры.

Газета на позиціи.

Редакція «Бессарабца» получила рѣдкій экземпляръ періодическаго изданія; это газета «Тарусецъ», напечатанная на гектографѣ и издающаяся офицерами тарусскаго пѣхотнаго полка на позиціи, въ близкомъ разстояніи отъ японцевъ. Иниціаторомъ этого дѣла—поручикъ тарусскаго полка Владиміръ Григорьевичъ Храпіевскій. Въ письмѣ, присланномъ одновременно съ номеромъ «Тарусца», В. Г. Храпіевскій, между прочимъ, пишетъ:

«Д. Тусанзуцъ, 28-го октября.

«Тяжело жить безъ газетъ и журналовъ. Доходятъ, но поздно. Мы, тарусцы, несмотря на одновременное разстояніе отъ противника, залпы артиллеріи, гулъ, рѣшили издавать ежедневную газету «Тарусецъ» преимущественно для нижнихъ чиновъ, скучающихъ безъ чтенія. Издаетъ кружокъ офицеровъ, въ томъ числѣ и бывшіе воспитанники (Храпіевскій служилъ раньше въ 53 пѣх. волынскомъ полку, а затѣмъ съ 9 товарищами перевелся въ тарусскій полкъ). Издается полковой адъютантъ, редактируетъ присяжный повѣренный, прапорщикъ запаса». Первый номеръ «Тарусца» «отпечатанъ» на гектографѣ, на полутора листахъ формата обыкновенной писчей бумаги. Въ заголовкѣ изображено знамя, вооруженное арматурой. Начинается номеръ статьей «отъ редакціи»: въ ней между прочимъ имѣется предупрежденіе, что «редакція не ручается за исправный и регулярный выходъ газеты». Затѣмъ идетъ «хроника», статья: «Гость изъ китайскихъ горшковъ» (совѣтъ инженера В. Соронина), разсказъ «Горе Ивана Ивановича», стихотвореніе, смѣсь, загадка, пословицы и четыре карикатуры.

Китайцы объ осадѣ Портъ-Артура.

«Въ газетѣ «Янь-ду-бао» разсказывается о восторженныхъ выраженіяхъ объ осадѣ Портъ-Артура. Газета говоритъ, что еще съ сотворенія міра не было такой войны, какъ теперь, и такой упорной защиты крѣпости. Съ перваго же дня военныхъ дѣйствій японцы начали безпрерывныя нападенія на Портъ-Артуръ и несмотря на всю ихъ силу и хитрость, русскіе, пожалуй, превосходятъ ихъ по своей стойкости и храбрости—качества, исключительно благодаря которымъ японцамъ не удалось до сихъ поръ взять крѣпость. Несмотря на громадныя потери, японцы продолжаютъ наступать, и до сихъ поръ объ окончательномъ результатѣ осады судить трудно; съ однимъ только согласится каждый: что когда кончится эта война, какъ Россія, такъ и Японія могутъ записать золотыми буквами на страницахъ своей исторіи о геройствѣ своихъ войскъ у Портъ-Артура. «Однако», —говоритъ газета: «храбрость японцевъ въ нѣкоторой спепени искуственная, такъ какъ и въ европейскихъ газетахъ пишутъ, да и китайцы многіе сами тому свидѣтели, что японскіе солдаты носятъ съ собой водку, идутъ въ бой выпивши, и японское интенданство постоянно подвозитъ водку войскамъ у Портъ-Артура.

Письмо адмирала Бирилева въ редакцію газеты „Новое Время".

Не пора ли кончать, господа, помилосердствуйте, и безъ васъ тяжело, ни отъ куда нѣтъ радости, да вы еще тянете въ унисонъ со святыми упокой.

Ныть можно передъ дѣломъ, а не тогда, когда оно уже началось. Заднимъ умомъ всѣ крѣпки, но и цѣна-то этому уму ломаный грошъ.

Какъ вы думаете, легко ли готовить 3-ю эскадру подъ акомпаниментъ жалкихъ словъ, можетъ быть и очень умныхъ, но совсѣмъ уже несвоевременныхъ! Какъ вы думаете, что вы навѣваете на тѣхъ людей, простыхъ служакъ, незнакомыхъ съ тонкостями работы пера, но которымъ все-таки надо идти на судахъ 3-й эскадры?

Теперь «повелѣно», а разъ повелѣно, говорить болѣе не о чемъ, каждый, въ комъ бьется русское сердце, долженъ вложить его въ общее Государево дѣло и работать... работать... и еще работать.

Не время теперь искать виноватыхъ, да и искать ихъ не надо, виноваты всѣ, и нѣтъ ни души правой: виноватъ кругомъ я, виноваты и Твердо, и Слабо, и Кладо; одинъ не умѣлъ говорить вовремя, другой не умѣлъ быть доказательнымъ, третій не умѣлъ развить достаточной энергіи и т. д. Итакъ, всѣ мы виноваты и таскаемъ свои головы на плечахъ, только благодаря неисчерпаемой милости моего Императора.

Я очень люблю г-на Прибоя, это мой большой пріятель, человѣкъ большого ума и знаній, я также люблю г-на Твердо, человѣка по уму и характеру достойнаго всякаго уваженія, я не имѣю чести знать лицо скрывшееся за многими буквами русской азбуки, но вижу, что это человѣкъ съ познаніями и владѣющій перомъ, и вотъ всѣхъ васъ, умные люди, съ земнымъ поклономъ прошу, бросьте писать, своимъ писаніемъ, вы только смущаете людей, оскопляя энергію, вы убиваете увѣренность въ самихъ себѣ.

Кончится война, пишите что хотите, а теперь учитесь и дѣйствуйте не покладая рукъ, да не перомъ, и особенно не перомъ учрежденій, а своимъ личнымъ участіемъ. Послѣ войны, мы васъ будемъ читать съ превеликимъ удовольствіемъ и поучимся, а дѣла вамъ будетъ великое множество, вѣдь будетъ нестерпимо больно, если тяжелые уроки войны послужатъ на пользу другимъ и пропадутъ безслѣдно для насъ.

Не время теперь разбираться, кто кого больнѣе обидѣлъ, кто кому крѣпче въ загривокъ вгрызся. Подъ давленіемъ вашихъ статей люди носы повѣсили, а чтобы повѣсить носъ, надо опустить голову, а съ опущенной головой, кромѣ кончика своихъ сапогъ ничего не увидишь.

Теперь каждому должно быть ясно, каждый долженъ сознательно понимать нѣкоторые вопросы.

Нужна-ли 3-я эскадра? Да нужна, во что бы то ни стало нужна и нужна сейчасъ же, сію минуту, каждый потерянный день—проступокъ, потерянная недѣля—преступленіе. Теперь никого и ничего не надо жалѣть, ничего приберегать къ будущему, нельзя быть готовыми на всѣхъ воображаемыхъ театрахъ войны, теперь все должно быть пріурочено къ данной минутѣ.

Что сдѣлаетъ 3-я эскадра? Сдѣлаетъ она то, что отъ нея требуетъ Россія и преданность Государю. Никакихъ иныхъ инструкцій ни одной эскадрѣ и не давать и это будетъ для адмирала самое полное, самое понятное указаніе. Упаси всѣхъ Боже писать въ кабинетѣ инструкціи на 18000 миль разстоянія и на шесть мѣсяцевъ времени впередъ. Не бойтесь, что напутаютъ—напутаютъ и вывернутся, на это моряки мастера, такъ ужъ они Господомъ Богомъ и службой созданы.

Зачѣмъ нужна 3-я эскадра? 3-я эскадра нужна за тѣмъ, чтобы помочь 2-й эскадрѣ или занять ея мѣсто.

— Что такое 2-я эскадра?—2-я эскадра есть огромная, хорошо сформированная и укомплектованная сила, равная съ силами японскаго флота и имѣющая всѣ шансы на полный успѣхъ въ открытомъ бою. Умный твердый, бравый и настойчивый начальникъ этой эскадры не прикроется никакими инструкціями, а найдетъ и уничтожитъ врага. Онъ не будетъ подыскивать коэфиціенты силъ, а приметъ нашъ русскій коэфиціетъ, что сила не въ силѣ—сила въ рѣшимости, сила въ любви къ родинѣ.

Не думайте, что японцы такъ сильны, это самообманъ, гипнозъ слабыхъ душъ, и во всякомъ случаѣ о силѣ врага надо думать до войны, а во время войны—сражаться. Конечно японскій флотъ пострадалъ и пострадалъ много, и какъ лучшее доказательство этому служитъ заказъ Японіи 108 дубликатовъ броневыхъ плитъ въ Англіи. На одномъ «Миказо» пробито и потрескалось четыре 14" плиты. Что же вы думаете, зачѣмъ японцы показываютъ дубликаты этихъ плитъ, не для того же, чтобы имѣть запасъ ненужнаго матеріала? А сколько убыло личнаго состава на эскадрѣ адмирала Того, сколько попорченныхъ и на скоро починенныхъ механизмовъ? На второй эскадрѣ все цѣло, цѣлъ и духъ, изъ котораго маленькое удѣльное княжество сдѣлалось необъятной Россіей.

— За послѣднее время я объѣхалъ 40 семействъ, оставшихся послѣ мужей, находящихся въ Портъ-Артурѣ, на второй эскадрѣ и во Владивостокѣ. Я умилялся и во мнѣ загорѣлось чувство національной гордости, смотря на этихъ чудныхъ женщинъ. Ни капли слабости, ни звука жалобы, всѣ гордятся своими мужьями, призванными на защиту родины. Какая увѣренность, какая истинная вѣра въ Бога! Подъ такимъ чарующимъ впечатлѣніемъ камни могутъ растаять. Далеко млекопитающимся, называемымъ въ зоологіи мужчинами, до женщинъ. У нихъ надо учиться, у нихъ занять силы воли, коли своей не накопили.

Алексѣй Бирилевъ.

— Въ Вѣнѣ, на Тулинскомъ стрѣлковомъ полѣ, производились въ присутствіи русскаго военнаго агента Янкевича, французскаго военнаго атташе Жиродона и представителя Америки Гарри, опыты съ новоизобрѣтеннымъ нѣкіимъ вѣнцемъ Лойблемъ панцыремъ. Результаты опытовъ, какъ увѣряютъ газеты, были поразительны. Панцырь толщиной въ 12 миллиметровъ пуля не могла пробить съ разстоянія 100 шаговъ.

Враги-недр.ги. Токійскій кореспондентъ «Daily Talegraph» разсказываетъ исторію о личныхъ отношеніяхъ генерала Куропаткина и японскаго военнаго министра генерала Теравчи.

Куропаткинъ и Терауччи впервые встрѣтились во Франціи на маневрахъ французской арміи. Терауччи былъ тогда въ чинѣ майора и состоялъ военнымъ аташе при японской миссіи въ Парижѣ, а Куропаткинъ, тогда еще генералъ-майоръ, пріѣхалъ въ Парижъ спеціально для присутствованія на маневрахъ. Здѣсь они познакомились и между ними скоро установилась самая теплая дружба и взаимное уваженіе. Во второй разъ они встрѣтились много позже, когда оба уже были министрами. Между Россіей и Японіей возникли острыя недоразумѣнія, грозившія войной. Дѣло, однако, окончилось тогда миролюбиво, и генералъ Куропаткинъ лично явился въ Японію, гдѣ опять встрѣтился со своимъ другомъ Терауччи. На прощанье японскій министръ подарилъ Куропаткину старинный японскій мечъ съ древнимъ клинкомъ чудной работы и интересной исторіей. По возвращеніи въ Петербургъ, генералъ Куропаткинъ заказалъ для своего японскаго друга шашку русскаго образца. Она была изготовлена и отправлена въ декабрѣ истекшаго года въ Токіо, куда и прибыла за недѣлю до той ночи, когда Того напалъ на русскую эскадру въ Портъ Артурѣ. По странной случайности шашка, полученная японскимъ министромъ, оказалась остро отточенной. Такъ какъ офицеры отпускаютъ шашки только во время войны, то это обстоятельство вызвало большіе толки среди тѣхъ, кто зналъ объ этомъ подаркѣ.

Въ Манчжуріи.

Японцы объявили премію въ 100,000 іенъ за голову китайца Тифонъ-Тая, снабжающаго русскую армію, черезъ посредство своихъ безчисленныхъ агентовъ, всякаго рода продовольственными предметами. Тифонъ-Тай одинъ изъ крупнѣйшихъ китайскихъ негоціантовъ, обладающій большимъ состояніемъ и ведущій крупные торговые обороты. „Всѣмъ своимъ благосостояніемъ Тифонъ-Тай обязанъ русскимъ и потому вполнѣ имъ преданъ",—замѣчаетъ Berl. Tab. Во всѣхъ главныхъ городахъ Манчжуріи у этого китайца громадные товарные склады. Этотъ-же Тифонъ-Тай черезъ посредство своихъ агентовъ умудрился еще недавно доставить въ Портъ-Артуръ боевые снаряды.

На Шахэ.

20 октября. Тяжелые дни боевъ прошли Нѣсколько дней отдыха, и всѣ снова готовы къ бою. Тѣ картины, которыя въ дни тяжелыхъ испытаній проходили незамѣтно, теперь живо воскресаютъ въ памяти. Какія картины! Теперь нѣкоторыя изъ нихъ кажутся смѣшными, а тогда, подъ градомъ снарядовъ, было не до смѣху... Вотъ одна картинка. На берегу Шахэ, которая послѣ проливного дождя, обратилась изъ мирнаго ручейка въ бурный потокъ, въ непролазной, топкой грязи застряло орудіе. Кругомъ него муравейникъ пѣхотинцевъ и артиллеристовъ, силящихся вытянуть уходящее

Къ матери-Россіи.

Родимая, я вижу горе
Въ твоихъ задумчивыхъ очахъ,
И грудь дрожитъ, какъ въ бурю море:
Молитвы шопотъ на устахъ.

Грозой военной непогоды
Нарушенъ миръ твоихъ сыновъ,
Страдаешь ты, а всѣ народы
Злорадствуютъ, и льется кровь,—

Кровь тѣхъ, чья смерть другимъ спасенье.
Одна ты борешься съ врагомъ,
Несешь свой крестъ въ святомъ смиреньѣ,
Служа для запада щитомъ.

Не ты-ль Европу избавляла
Могучей дланію своей
Отъ полчищъ храбраго капрала,
Его тиранніи, цѣпей?

Венгерцы, буйную измѣну
Кто усмирилъ, когда ужъ онъ,
Гремя побѣдой, грабилъ Вѣну
И колебалъ Габсбурговъ тронъ?

А въ наши дни вождямъ Китая
Кто далъ спасительный урокъ.
Когда Европѣ угрожая,
Едва не вспыхнулъ весь Востокъ?

Народы не хранятъ пріязни,
И благодарность имъ чужда.
Они тебѣ лишь жаждутъ казни,
И униженья, и стыда.

Душа враждою, озлобленьемъ,
Какъ на Голгоѳѣ, всѣ они
Кричать врагу съ остервененьемъ:
«Скорѣй распни ее, распни!»

Союзникъ явный желтой расы,
Коварно злобный Альбіонъ
Врагу шлетъ деньги и припасы,
Тебѣ же ставитъ тьму препонъ.

И всѣ спасенные тобою,
Забывъ долгъ братства и любви,
Готовы жадною толпою
Насытиться въ твоей крови.

Но не рыдай, моя родная!
Ты не одна: съ тобою Богъ!
Въ тебѣ и въ Немъ спасенье края
Отъ горя, бѣдствій и тревогъ.

Безсиленъ плачъ, и тщетны слезы
Тамъ, гдѣ на грохоты войны,
На казни, злобы и угрозы
Мы кровью жертвовать должны.

Веди-жъ сыновъ на бой съ врагами!
Любовью къ родинѣ горя,
Мы всѣ готовы лечь костями
За Русь, за Вѣру, за Царя!

Пройдутъ военныя невзгоды,
Часы сомнѣній и тревогъ:
Уразумѣютъ всѣ народы
И покорятся: *съ нами Богъ*.

Т. Клеменко.

(«Западн. Вѣстн.»).

Отчетъ

о состояніи Могилевской женской гимназіи *за 1903—1904 учеб. годъ.*

(Продолженіе *)

Къ этому должны быть направлены всѣ наши усилія, устремлены всѣ наши заботы, все должно имѣть своей конечной цѣлью указанное направленіе заведенія. Какъ ни утомительно однообразна работа наша, какъ ни тяжелъ трудъ по каплѣ долбить камень!

Отшедшее сорокалѣтіе въ жизни гимназіи можетъ быть характеризуемо, какъ время постоянныхъ построекъ, ремонтовъ, расширенія зданій, заботы о внѣшнемъ устройствѣ гимназіи;—пусть же наступающій новый періодъ будетъ временемъ настойчивой внутренней работы, такого устройства гимназіи, которое сообщило бы ей хотя нѣкоторое приближеніе къ идеалу благоустроеннаго заведенія, которое поставило бы ее на высоту, оправдывающую сорокалѣтнія объ ней заботы Вѣдомства и скромныя надежды общества и родителей, чуткихъ ко всему, что ни дѣлаемъ мы на нашемъ, повидимому, незначительномъ поприщѣ.

Для достиженія цѣлей образованія, предстоящихъ намъ въ будущемъ, надо самымъ добросовѣстнымъ образомъ использовать всѣ предоставленныя намъ, имѣющіяся въ нашемъ распоряженіи средства, обратиться при недостаточности ихъ къ новымъ, устранить недочеты и ошибки въ практикующихся пріемахъ, привлечь къ участію въ работѣ нашей такія силы, которыя въ состояніи оказать то или другое содѣйствіе.

Въ нашихъ рукахъ учебная сторона главное средство и главная сила для достиженія нашихъ воспитательныхъ цѣлей, главное орудіе для воздѣйствія, для достиженія тѣхъ результатовъ и цѣлей, которые намѣчены выше. Въ этомъ отношеніи прошедшій учебный годъ представляетъ нѣсколько интересныхъ явленій; такъ, по новымъ языкамъ въ I классѣ началось знакомство съ литературной дѣятельностью выдающихся французскихъ и нѣмецкихъ писателей для расширенія литературнаго образованія и воспитанія художественнаго вкуса, и въ томъ же классѣ введено преподованіе начальной алгебры въ цѣляхъ сообщенія уму ученицъ большей наклонности къ отвлеченному мышленію вмѣсто преобладающей работы памяти—важный недостатокъ, требующій скорѣйшаго устраненія для достиженія лучшихъ результатовъ гимназическаго законченнаго образованія; въ остальныхъ классахъ по новымъ языкамъ приняты практическія занятія по одному часу въ недѣлю,—что предполагается расширить для желающихъ послѣобѣденными уроками по тѣмъ же языкамъ у природныхъ француженки и нѣмки; въ цѣляхъ болѣе серьезной постановки предмета исторіи признано необходимымъ, не увеличивая количества уроковъ, знакомить ученицъ низшихъ классовъ на урокахъ русскаго языка съ важнѣйшими событіями русской исторіи, и наконецъ преподаваніе русской словесности такъ ведено во II кл., что явится, вѣроятно, возможность ознакомить ученицъ I кл. съ лучшими произведеніями отечественной литературы второй половины XIX ст. Два года назадъ изданныя программы учебныхъ курсовъ большею частью примѣняются цѣликомъ, но уже чувствуется потребность въ нѣкоторыхъ измѣненіяхъ ихъ, а главное въ расширеніи курсовъ по русскому языку и математикѣ, которые желательно поставить возможно шире, привести ихъ въ соотвѣтствіе съ требованіями другихъ гимназій и всего больше съ требованіями и условіями современности. Нельзя не признать, что мы вообще мало учимся, а оттого и мало знаемъ; вообще повсюду работоспособность падаетъ, а съ ней ослабѣваетъ и пригодность къ жизни; вотъ почему мы должны постоянно стремиться къ пробужденію въ учащихся потребности труда, самостоятельной работы, заботиться о развитіи силъ и способностей учащихся, развитіи въ нихъ сознанія собственной личности, самостоятельности и тяжкой отвѣтственности за каждый потерянный или безплодно проведенный день и часъ, за полное безучастіе къ себѣ и другимъ, настойчиво должны воспитывать въ нихъ серьезное отношеніе къ дѣлу, къ своимъ обязанностямъ и къ жизни. Совершенно правильно уходя въ постоянную заботу о здоровьи дѣтей-учащихся, опасаясь ихъ переутомленія и съ этой цѣлью искусственно создавая и безъ того многочисленные праздники, уширяя каникулярное время, мы мало заботимся объ уширеніи знаній, обогащеніи познаніями тѣхъ, кто въ этомъ наиболѣе нуждается. Вотъ почему нельзя не отмѣтить два распоряженія, относящіяся правда къ институтамъ, но безъ сомнѣнія обязательныя и для насъ: одно—о времени каникулъ съ іюня по 15 августа, дающее помимо опредѣленности срока вакацій и увеличенія количества учебнаго времени, и другое—о производствѣ экзаменовъ только въ послѣднихъ двухъ классахъ и отмѣнѣ существовавшихъ въ низшихъ классахъ репетицій, время которыхъ обращается теперь на безостановочное до каникулъ прохожденіе курсовъ. Но и помимо недостаточнаго количества учебнаго времени, у насъ равняющагося едва 200 днямъ, какъ много можно указать тормазовъ развитію научнаго интереса, умственнаго образованія, пробужденію самостоятельной и плодотворной работы, воспитанію индивидуальности. Исключительная забота о среднемъ уровнѣ, постоянное стремленіе наше заниматься съ цѣлымъ классомъ, часто эксплуатируя дарованіе въ пользу умственной слабости, отвлекаетъ школу отъ важнѣйшей ея обязанности дать каждому учащемуся соотвѣтственное его уму и способностямъ образованіе, не позволяетъ школѣ заботиться о развитіи личности. Что особенно опасно въ средней школѣ—это ея нивеллирующее вліяніе, однообразіе пріемовъ, методовъ, сухой педантизмъ, столь противной природѣ ребенка, всему его существу. Несмотря на разницу способностей, несходство характеровъ, различіе въ степени воспріимчивости, забота учителя естественно сводится къ участи и положенію большинства, способностями котораго къ усвоенію опредѣляется ходъ занятій, выборъ матеріала, направленіе работы, а способность, талантъ должны приспособляться, когда имъ надо было бы предоставить всѣ средства для возможно болѣе полнаго, широкаго и самостоятельнаго развитія, чтобы гимназія могла гордиться своими ученицами. Педагогическая конференція при обсужденіи успѣшности обыкновенно останавливается на выясненіи отличительныхъ особенностей класса и въ особенности характеристическихъ чертъ отдѣльныхъ ученицъ, такое отношеніе проявляется къ послѣднимъ

*) См. въ № 114 Мог. Губ. Вѣд.

[illegible] глубже орудіе. Офицеръ стоитъ [illegible] на другомъ берегу и въ безсильной [illegible] какимъ-то подобіемъ голоса оретъ: [illegible] Ну и пѣхота, да съ такой пѣхотой [illegible] прямо къ японцу!» [illegible] пѣхота, въ потъ лица трудящаяся надъ [illegible], наконецъ выходитъ изъ себя и по [illegible] артиллеристы начинаются возгласы: [illegible] дьяволы! Да гдѣ же у васъ лямки?» [illegible] Офицеръ спохватывается [illegible] «А, каналья, на зарядномъ ящикѣ! [illegible] «Бѣги за лямками!» Офицеръ [illegible] впадаетъ въ гнѣвъ и надрывается [illegible] Ты самъ бѣги, [illegible] факелъ къ чорту...» Конечно [illegible] разговоръ, въ дѣйствительности [illegible] выходитъ гораздо красноречивѣе.

Черезъ нѣсколько минутъ являются [illegible] лямки, и работа идетъ успѣшнѣе, [illegible] разгарѣ ея вдругъ слышится [illegible] «Черти, дьяволы! Стой! [illegible] затопили!» И дѣйствительно, [illegible] затопили: усиленно тащатъ за колесо, [illegible] глубже затягиваетъ себя въ грязь, [illegible] не ушелъ въ нее по поясъ, тутъ [illegible] Работа прерывается. [illegible] хватаютъ за руки и силятся [illegible] изъ грязи, но [illegible] «Стой, братцы, такъ руки оторвемъ, [illegible] Работа продолжается. [illegible] «Братцы! Отпустите, православные!» [illegible] на это возгласъ никто не обращаетъ вниманія: всѣ заняты гораздо болѣе процессомъ вытягиванія, чѣмъ страданіями жертвы печальной случайности. Тѣмъ болѣе, что жертва начала понемногу выползать изъ грязи. Послѣднее усиліе при «Дубинушкѣ», и солдатикъ [illegible] изъ грязи. [illegible] печальная картина при свѣтѣ факела! Штаны и сапоги несчастнаго остались въ грязи и онъ на холодномъ вѣтру остался въ одной рубахѣ. «Братцы! [illegible] — а штаны-то казенные? [illegible] Скажи спасибо, что самъ вылѣзъ...». Теперь это все кажется смѣшнымъ, а тогда до смѣху было...

Помню вечерній бой 1 октября. [illegible] Многихъ не досчитались [illegible] Какъ живой стоитъ передо [illegible] Молодой, лихой офицеръ, [illegible] вели оторвалъ голову бѣдному Карлу. Слава Богу, не мучился, смерть была моментальна, онъ выполнилъ свой долгъ. Адъютанта его полка (Каспійскаго) задушили газы взорвавшейся рядомъ шимозы. А вотъ Новочеркасскаго полка штабсъ-капитанъ Колосовъ. Окровавленная голова, тѣло пронизанное пулями. Смерть прекратила его мученія. Полный жизни и отваги [illegible] нашелъ себѣ пріютъ подъ холмикомъ [illegible] земли, подъ наскоро сколоченнымъ крестомъ.

Подполковнику того же полка Клингенбергъ*) перебитая нога доставила ему тяжкія мученія, [illegible] не дать себя поднять и увести съ поля сраженія; [illegible] ночью на 29 сентября. Положимъ тутъ руководила также любовь къ своимъ подчиненнымъ. «Братцы, — говорилъ онъ, — оставьте меня, [illegible]». [illegible] человѣкъ, остался среди мрака ночи въ холодной грязи.

Это ли не сила русской натуры! Много тяжелыхъ картинъ, но много и такихъ, которыя ободряютъ упавшаго духомъ человѣка. Вотъ идетъ сибирскій стрѣлокъ. Пять пуль [illegible] его тѣло. Онъ весело идетъ на перевязочный пунктъ, насвистываетъ что-то и покуриваетъ трубочку... Вотъ казакъ [illegible] на перевязочный пунктъ. Пуля пробила ему грудь. Онъ проситъ сдѣлать перевязку. Докторъ усиленно предлагаетъ ему остаться на перевязочномъ пунктѣ, [illegible] и слышать не хочетъ. «Никакъ нѣтъ, — говоритъ онъ, — [illegible]». Докторъ [illegible] на то, что у него горломъ идетъ кровь, но [illegible] никакого. Перевязка кончена; казакъ вскакиваетъ на лошадь и летитъ туда, куда его послало начальство. [illegible] этихъ картинъ. [illegible]

Помѣстились мы въ фанзѣ полуразрушенной, [illegible] окна бумагой, завѣсили ихъ полотнищами палатокъ, устроили [illegible]; [illegible] зажигать свѣчи, но зато [illegible] тепло. Въ фанзѣ помѣщается насъ 10 человѣкъ, тѣсно, но тепло и весело.

За стѣной фанзы стоятъ наши казаки охотники. Ложимся однажды спать и слышимъ такой разговоръ. «Куда ты, братецъ, собираешься?» спрашиваетъ казакъ охотника. «Да вотъ, — отвѣчаетъ [illegible], — начальникъ приказалъ идти японцевъ порекогносцировать ночью». Глубокомысленная пауза. «А сколько насъ?» «Сорокъ человѣкъ!» Опять пауза. «А японцевъ сколько?» [illegible] «Важно!» — глубокомысленно заключаетъ казакъ. Короткій, но многозначительный разговоръ.

Большой былъ у насъ недавно праздникъ: штабсъ-капитанъ Новочеркасскаго полка Левенко устроилъ намъ баню. Въ одинъ день китайскую фанзу онъ превратилъ въ [illegible] баню: окна заложилъ кирпичемъ, устроилъ печь и каменку. Съ какимъ удовольствіемъ мылись мы въ этой импровизированной банѣ послѣ того, какъ два мѣсяца не испытывали такого наслажденія. Тутъ надо добавить — баня всего въ двухъ верстахъ отъ японцевъ. До чего быстро приспособляется человѣкъ къ обстановкѣ; японцы усердно стрѣляютъ, а тутъ люди, не обращая на это ни малѣйшаго вниманія, съ удовольствіемъ полощутся въ теплой водѣ.

Вопросъ о продовольствіи нашихъ лошадей [illegible] очень просто. Люди отправляются за чумизой въ японскую сторону, увѣряютъ, что чумиза тамъ лучше; на этой почвѣ у насъ постоянныя недоразумѣнія съ начальникомъ авангарда. Фуражиры, выѣзжая впередъ нашего расположенія, привлекаютъ на себя огонь непріятеля и тѣмъ приводятъ начальника авангарда въ негодованіе. Но что подѣлаешь? Прогнать фуражировъ изъ одного передового пункта, они полѣзутъ въ другой; ихъ не разубѣдить, что на японской сторонѣ чумиза не лучше, чѣмъ у насъ. Такова у русскаго человѣка любовь къ животному, забота объ имуществѣ, ему порученномъ.

Жизнь наша теперь на бивакѣ течетъ уныло, цѣлый день канцелярщина и только къ вечеру за ужиномъ всѣ немного оживаютъ. Начинается пѣніе, на сцену выходятъ цыганскія пѣсни, и знакомые звуки переносятъ насъ въ далекіе милые края...

Да, эти сѣрые, промозглые петербургскіе дни, сѣрая, унылая физіономія города черезъ призму далекаго пространства кажутся чѣмъ-то неизъяснимо милымъ, притягательнымъ...

Богъ дастъ, можетъ быть и скоро мы увидимъ опять тебя, сѣрый, непривѣтливый Петербургъ!...

*) Батальонный командиръ Новочеркасскаго полка, подполковникъ Михаилъ Михайловичъ Клингенбергъ родной братъ Могилевскаго Губернатора. По списку русскихъ военноплѣнныхъ, опубликованному центральнымъ справочнымъ бюро о военноплѣнныхъ нынѣ опубликованному значится: «Клингенбергъ Михаилъ, подполковникъ 145 Новочеркасскаго полка; тяжело раненъ».

Изъ писемъ близкихъ.

Изъ письма шт.-капитана П. О. Гельтэль въ г. Могилевъ къ матери отъ 15 октября 1904 г.

Какъ и обѣщалъ тебѣ: послѣ дѣла, гдѣ грозила опасность сложить голову, даю телеграммы, если благополучно Господь Богъ выноситъ. Но не сердись, что рѣдко пишу: все время нервы порядочно взвинчены, все время въ ожиданіи, что или сами начнемъ стрѣлять или по насъ, и за день такъ устанешь, что радъ родешенекъ, если удастся завернувшись въ бурку, заснуть — чаще всего у батареи — и отдаться чисто животному отдыху. Описывать все подробно, что пришлось пережить и перевидѣть — трудно; очень много эпизодовъ, подчасъ интересныхъ, всего не умѣстишь въ письмѣ, — приходится поэтому ограничиться простой хроникой. 12 августа высадились мы на ст. Шахэ и съ 18-го были подъ Ляояномъ, гдѣ принимали дѣятельное участіе въ бояхъ 19, 20 и 21 чиселъ въ отрядѣ генерала Зарубаева — IV корпусъ. Сами по себѣ это были трудные дни. Стрѣляли три дня и только на третій день нашелъ насъ противникъ. Японцы накинулись на насъ всей полевой артиллеріей своего лѣваго фланга, и 4 часа были мы подъ очень жаркимъ огнемъ, обыкновенныхъ, и лидитныхъ, и желѣзныхъ снарядовъ. Богъ хранилъ и батарею и насъ, только одинъ трубачъ былъ раненъ. Въ этомъ дѣлѣ командиръ держалъ себя молодцомъ. Смѣлый, спокойный, энергичный онъ вызывалъ къ себѣ и довѣріе и уваженіе — Тяжело было наше отступленіе отъ Ляояна со взводомъ, гдѣ сломались дышла, и двумя повозками; сбились мы съ командиромъ съ дороги, отстали отъ батареи и только чудомъ не попали въ ужасное положеніе.

Мы отходили тогда, когда сзади уже никого не было, и по мѣстамъ, гдѣ проходили лишь охотники. Около мѣсяца, совершивъ тяжелый маршъ, отдыхали мы близь Мукдена у дер. Тыашинзы; дѣла была масса собственно по хозяйству, а съ 21 сентября все время въ походѣ, все время на позиціяхъ, не рѣдко въ бояхъ. 3 октября было особенно трудно. Въ походной колоннѣ поѣхали мы подъ жестокій огонь противника, около 4 снарядовъ лопнуло съ разныхъ сторонъ близь меня шагахъ въ 5—10; а всего по насъ сдѣлали около 30 выстрѣловъ. Положимъ и мы не остались въ долгу предъ японцами. Но какъ ни трудно бываетъ временами, духомъ мы бодры, вѣримъ въ благополучный исходъ кампаніи; что же касается насъ самихъ, на это воля Божья. Бывали въ ужасныхъ положеніяхъ, Господь хранилъ, — что будетъ дальше, Его святая воля.

Федю (брата) видѣлъ около 1-хъ чиселъ (октября). Бѣдняга кашляетъ сильно, не слѣдовало ему итти въ походъ; теперь ихъ батареи 3—4 пошли на лѣвый флангъ. Боюсь, что имъ будетъ жарко.

Частенько мечтаемъ о Россіи, о близкихъ дорогихъ людяхъ. А когда-то удастся увидѣться, да и удастся-ли, вотъ вопросъ. Завтра ждемъ наступленія японцевъ и нужно отдохнуть.

все чаще и все болѣе замѣтно стремленіе, не упуская общей цѣли, дать каждой ученицѣ соотвѣтствующее ея силамъ и способностямъ занятіе и направленіе интереса, насколько это возможно въ открытомъ учебномъ заведеніи. Видимый примѣръ этого оживленія интереса къ пѣнію. Примѣненіе этого принципа болѣе ощутительно среди живущихъ въ пансіонѣ, гдѣ надзоръ и руководство могутъ быть болѣе систематичны и гдѣ занятія музыкой и чтеніемъ болѣе производительны. Особую надежду въ развитіи этой стороны мы возлагаемъ на образованіе классныхъ библіотекъ, облегчающихъ для ученицъ пользованіе книгами и дозволяющихъ гимназическому персоналу ближе стать къ этому средству образованія и развитія учащихся. Какъ извѣстно, библіотека для ученицъ составилась изъ книгъ, частію пожертвованныхъ, частію пріобрѣтенныхъ на денежные взносы Преосвященнаго Мисаила, присяжнаго повѣреннаго И. Е. Видоровича и учащихъ: но этого количества книгъ само собою было недостаточно для удовлетворенія потребностей въ чтеніи и педагогическая конференція признала необходимымъ существовавшую для пансіонеровъ библіотеку изъ 800 т. соединить съ ученической, вслѣдствіе чего количество книгъ увеличилось въ полтора раза. Но и оно, какъ оказывается, недостаточно для удовлетворенія спроса, почему гимназіи предстоитъ возможно больше средствъ обратить на эту нужду гимназической жизни. Главноуправляющій выразилъ полное удовольствіе по поводу проекта классныхъ библіотекъ, и теперь вопросъ весь только въ ихъ расширеніи и пользованіи. Въ этомъ послѣднемъ отношеніи наибольшую услугу можетъ оказать уже достаточно за 40 лѣтъ окрѣпшій и много сдѣлавшій для общаго подъема успѣшности и развитія отдѣльныхъ дарованій институтъ классныхъ надзирательницъ; въ рукахъ классныхъ надзирательницъ эта сторона дѣла, какъ и вообще вопросъ образованія дѣвицъ, можетъ получить при опытномъ руководствѣ главной надзирательницы самое серьезное направленіе; путемъ внимательнаго изученія духовной жизни каждой ученицы своего класса, знакомства съ домашними условіями, психологическими и нравственными особенностями семьи ученицы и направленіи ихъ образованія и развитія, путемъ руководства въ чтеніи книгъ, занятіи предметами или искусствами классной надзирательницѣ, при любви къ дѣтямъ и интересѣ къ дѣлу, легко сдѣлать свое дѣло, и очень жаль, что распоряженіемъ 21 февраля настоящаго года ограничено право преподаванія классными надзирательницами предметовъ въ классѣ: при тѣсной связи между учебной и воспитательной стороной казалось-бы естественнымъ, — чѣмъ болѣе средствъ воздѣйствія сосредоточено въ рукахъ одного лица, тѣмъ плодотворнѣе была бы работа, ощутительнѣе благотворное воздѣйствіе этого лица на поднятіе уровня знаній, на пробужденіе умственнаго интереса, на воспитаніе характера и развитіе индивидуальныхъ особенностей. Вотъ задача послѣдующей нашей дѣятельности, предстоящей намъ работы въ новомъ періодѣ, задача трудная, выполнимая только при содѣйствіи тѣхъ силъ, которыя естественно должны откликнуться на нашъ призывъ.

(Окончаніе слѣдуетъ).

МѢСТНЫЙ ОТДѢЛЪ.

— **Праздничный и Царскій день.** Въ понедѣльникъ 6 декабря въ день Святителя и Чудотворца Николая и тезоименитства Государя Императора Николая Александровича литургію и молебенъ въ Іосифовскомъ соборѣ совершалъ Преосвященнѣйшій Владыка Стефанъ, епископъ Могилевскій и Мстиславскій. Въ соборѣ присутствовали: г. Начальникъ губерніи т. с. Н. М. Клингенбергъ и представители вѣдомствъ. Храмъ былъ переполненъ молящимися.

— **Праздникъ редакціи и типографіи.** Въ день 6 декабря въ Могилевской губернской типографіи обычно служится молебенъ съ акафистомъ Святителю и Чудотворцу Николаю. Къ нынѣшнему дню служащими сооружена большая икона Святителя Николая. Въ теченіи послѣдняго времени помѣщеніе типографіи нѣсколько расширено и благоустроено, выписана новая большая машина, поставленъ двигатель. Для редакціи отведено особое помѣщеніе.

На молебствіе были приглашены, кромѣ начальниковъ отдѣльныхъ частей, сотрудники газеты. Послѣ молебствія, г. вице-губернаторъ д. с. с. М. В. Ладыженскій въ нѣсколькихъ словахъ выразилъ желаніе, чтобы газетное дѣло и дѣло самой типографіи шло далѣе по пути улучшеній.

Затѣмъ въ помѣщеніи редакціи и типографіи присутствовавшимъ былъ предложенъ чай.

— **Базаръ дамскихъ рукодѣлій,** устроенный предсѣдательницей Могилевскаго женскаго благотворительнаго общества, О. А. Ладыженской въ залахъ общественнаго собранія 5 и 6 декабря, привлекъ, не смотря на дурную погоду, много посѣтителей.

Всѣ вещи базара были расположены на особыхъ столахъ и состояли изъ слѣдующихъ отдѣловъ: устроенный у задней стѣны залы самый большой столъ былъ наполненъ дамскими рукодѣліями; здѣсь лежали груды разнообразно вышитыхъ подушекъ всѣхъ цвѣтовъ и формъ; различные коврики, дѣтскія платьицы, много салфетокъ, масса мелкихъ вещей, нужныхъ для туалета, изящно вышитыхъ и очень тонко сдѣланныхъ, были вещи даже изъ стружекъ, хотя, казалось бы, этотъ матеріалъ очень не благодаренъ для изящныхъ вещей. Были и крупныя вещи, какъ напримѣръ, ширмы, экранъ художественной работы. За этимъ столомъ продавали: М. Н. Долгова, М. А. Мирошенко, Е. Я. Пятницкая, А. Н. Полякова, М. Ѳ. Щербо и М. Я. Родіонова. Оригинальное и милое зрѣлище представлялъ столъ съ массою куколъ, одѣтыхъ въ самые разнообразные костюмы (работа Могилевскихъ дамъ); между куклами были экземпляры прямо пригодные для этнографическаго музея, такъ напримѣръ мы видѣли куклу, одѣтую въ вѣрный бѣлорусскій крестьянскій костюмъ, сдѣланный чрезвычайно изящно. Были куклы въ малороссійскихъ костюмахъ: милое впечатлѣніе производила кукла — маленькій гимназистъ, костюмъ котораго былъ до смѣшнаго точенъ. Было нѣсколько куколъ въ боярскихъ костюмахъ, въ цыганскихъ и т. д. Здѣсь же вмѣстѣ съ куклами продавались различныя игрушки. Продавщицами за этимъ столомъ были: А. А. Волкова, С. К. Либина, А. В. Виндингъ и Н. Г. Чернявскій.

На другомъ столѣ были расположены очень интересныя вазы, присланныя княгиней Тенишевой изъ ея гончарной мастерской при усадьбѣ Талашкино, Смоленской губ. Здѣсь же продавались принадлежности для письменнаго стола: изящная почтовая бумага, календари, записныя книжки и проч. Этимъ отдѣломъ завѣдывали Е. Л. Яковенко, М. Я. Черненко и Н. Н. Бордоносъ.

Рядомъ съ означеннымъ столомъ производилась продажа книжекъ религіозно нравственнаго содержанія и нумеровъ «Могилевскихъ Губернскихъ Вѣдомостей», которыя расходились очень бойко.

Особымъ столомъ съ конфектами и бонбоньерками съ сюрпризами завѣдывали Н. А. Андреева и А. Н. Твердая. Столъ съ шампанскимъ былъ устроенъ Е. А. Казанскою и В. И. Пересвѣтъ-Солтаномъ. Чайный же столъ былъ устроенъ А. С. Семковской и Семеновой Л. Ѳ.

Для увеселенія публики оркестръ музыки изъ учениковъ сиротскаго дома чередовался съ хоромъ балалаечниковъ — реалистовъ, который имѣлъ большой успѣхъ.

Первый день было выручено на базарѣ около 750 рублей, вся выручка базара достигла суммы болѣе 1000 рублей.

— **Пожертвованіе.** Взамѣнъ посѣщенія базара 6 декабря отъ В. И. Эбина на усиленіе средствъ Могилевскаго женскаго благотворительнаго общества, въ редакцію прислано пожертвованіе 5 руб.

— **Къ дѣламъ Могилевскаго общественнаго собранія.** Въ настоящее время закрылось военное бригадное собраніе и помѣщеніе въ домѣ Бобовика свободно. Общественному собранію слѣдуетъ, не откладывая, нанять это помѣщеніе и привлечь въ новое помѣщеніе клуба общество офицеровъ вновь прибывшихъ въ Могилевъ на стоянку полковъ и запасныхъ баталіоновъ. Клубъ въ убыткѣ не будетъ, общественная же жизнь Могилева оживится.

Кстати, въ новое помѣщеніе клуба (въ д. Бобовика) уже давно проведенъ телефонъ, который все не соберутся устроить гг. старшины нашего общественнаго собранія.

— **На нужды больныхъ и раненыхъ.** Служащимъ персоналомъ Могилевской женской гимназіи пожертвованы въ общину сестеръ милосердія для отправки на Дальній Востокъ 36 фуфаекъ, 36 фланелевыхъ кальсовъ, 40 теплыхъ набрюшниковъ и 5 паръ фланелевыхъ чулокъ.

— **Прибытіе въ Могилевъ пѣхотныхъ полковъ.** Въ понедѣльникъ 6 декабря вступилъ въ г. Могилевъ первый эшелонъ 314 Кадниковскій полкъ изъ Ярославля. Въ полку 84 офицера. Весь этотъ полкъ будетъ стоять въ Могилевѣ. 7 и 8 прибыли остальные эшелоны.

10 декабря ожидается въ Могилевѣ 313 Кинешемскій полкъ изъ г. Костромы.

— **Отъѣздъ М. Е. Печерскаго.** Коллежскій совѣтникъ М. Е. Печерскій, проживавшій въ Могилевѣ съ 1863 г., отъѣзжая въ Пинскъ къ мѣсту новаго назначенія проситъ чрезъ наше посредство всѣхъ уважаемыхъ знакомыхъ и друзей могилевцевъ принять его прощальное привѣтствіе, которое засвидѣтельствовать лично, онъ положительно не имѣетъ времени и возможности.

М. Е., служившаго въ Могилевѣ долгое время, всѣ знаютъ и поминаютъ добромъ. Дай Богъ ему успѣха на новой службѣ — въ Минской губ., куда онъ переведенъ начальникомъ Пинской почтовой конторы.

— **Любопытный случай.** Пріѣхавшіе въ Могилевъ крестьяне разсказывали о слѣдующемъ любопытномъ и въ то же время грустномъ случаѣ, происшедшемъ на дняхъ въ с. N—мъ, Могилевскаго уѣзда. Къ одному зажиточному крестьянину этого села пришелъ прилично одѣтый парень, повидимому, изъ фабричныхъ рабочихъ, и, на вопросъ хозяина дома „что ему «надо»: онъ объявилъ, что имѣетъ передать ему письмо отъ сына, проживающаго въ Юзовскомъ заводѣ, Екатеринославской губерніи. У крестьянина, дѣйствительно, находился сынъ на заработкахъ въ Юзовскомъ заводѣ, а потому пришедшему парню оказанъ былъ пріемъ, какъ дорогому желанному гостю. По деревенскому обычаю, хозяинъ подалъ дорогому гостю самое лучшее кушанье и бутылку водки. Само собою разумѣется, что весь разговоръ за угощеньемъ велся преимущественно на одну тему — о сынѣ. Гость бойко разсказывалъ какъ живетъ его «Иванька» на Юзовскомъ заводѣ, а главное, старался всѣми силами увѣрить мужика, что сынъ его ведетъ разгульную жизнь, играетъ въ карты и ловко раздѣлываетъ всевозможныя «танціи» на многоклавишной гармоникѣ. Крестьянинъ, внимательно слушая разсказъ гостя, очень удивлялся тому, что его «Иванька» сбился съ панталыку: никогда малый раньше не пилъ вина, не игралъ въ карты и дальше своей хаты никуда не показывалъ носа и вдругъ... смиренный сынъ сдѣлался записнымъ пьяницей, картежникомъ, да еще раздѣлываетъ на гармоникѣ разныя «танціи»! Къ столу подсѣла хозяйка дома. Выпивъ но нѣсколько рюмокъ вина съ дорогимъ гостемъ, крестьянинъ и его жена уснули чрезвычайно крѣпкимъ сномъ. Желанный гость не замедлилъ воспользоваться благопріятнымъ случаемъ и ловко обдѣлалъ свое дѣльце, за какимъ, очевидно, онъ и приходилъ: какъ у самого крестьянина, такъ и у его жены неизвѣстный до послѣдней копѣйки обчистилъ карманы и не забылъ побывать въ сундукахъ. При пробужденіи усыпленныхъ крестьянъ разсказывали ужасную картину, — крестьянинъ и его жена представляли собою буйно помѣшанныхъ въ буквальномъ смыслѣ этого слова: они бросались на стѣну, рвали на себѣ волосы, то плакали истерически, то смѣялись; въ безсвязныхъ фразахъ они часто упоминали имя любимаго сына. Въ такомъ трагическомъ положеніи они пробыли болѣе сутокъ и за это время въ хатѣ несчастнаго мужика имѣли перебывать почти всѣ обыватели села. Возвратившись къ нормальному состоянію, потерпѣвшіе первымъ долгомъ обратили вниманіе на хаосъ, который царилъ въ хатѣ, а когда ими приведено было все въ порядокъ, то выяснилось, что „дорогой" гость илъ стянулъ ни болѣе ни менѣе какъ 85 рублей наличными деньгами и нѣсколько цѣнныхъ вещей, хранившихся въ сундукахъ. Неизвѣстный аферистъ исчезъ безслѣдно, но къ розыскамъ его приняты энергичныя мѣры. Интересно, спустя день или два послѣ этого происшествія, въ село возвратился мѣстный крестьянинъ, работавшій на Юзовскомъ заводѣ, отъ котораго потерпѣвшіе узнали, что сынъ ихъ, какъ и прежде, ведетъ трезвую жизнь, въ карты не играетъ и что гулять ему за работою некогда.

Нѣсколько словъ о болѣзняхъ и насѣкомыхъ, приносящихъ вредъ крыжовнику и о мѣрахъ борьбы съ ними.

Среди различныхъ породъ деревьевъ и ягодныхъ кустарниковъ въ садахъ Могилевской губерніи не послѣднее мѣсто занимаетъ культура крыжовника.

По количеству культивируемыхъ кустовъ, крыжовникъ занимаетъ даже первое мѣсто въ сравненіи съ другими ягодными кустарниками (какъ-то: малина, смородина и др.).

Такое предпочтеніе вполнѣ понятно: на плоды крыжовника всегда большой спросъ, особенно около городовъ, селъ и мѣстечекъ, плоды его прекрасно переносятъ перевозку, даже при сравнительно плохой упаковкѣ, будучи собраны въ не совсѣмъ дозрѣломъ состояніи, довольно долго сохраняются и всегда хорошо оцѣниваются.

Минувшимъ лѣтомъ мнѣ пришлось посѣтить много садовъ во всѣхъ частяхъ губерніи и повсемѣстно я слышалъ жалобы садовладѣльцевъ на полное уничтоженіе урожая и листьевъ крыжовника какою-то иль

сенью и зеленовато-желтымъ съ черными точками на спинкѣ червячкомъ.

По изслѣдованіи кустовъ оказалось, что крыжовникъ страдаетъ отъ гусеницы желтаго крыжовничнаго пилильщика Nematus verticosus) и отъ грибной болѣзни (Spheratheca Morsuvae).

Грибная болѣзнь Spheratheca Morsuvae завезена очень недавно изъ с. Америки, съ выписываемыми оттуда кустами и съ поразительной быстротой развивается повсемѣстно въ Россіи.

Въ маѣ мѣсяцѣ (въ Могилевской губ.) листья и молодая завязь крыжовника покрывается бѣлымъ съ голубоватымъ оттѣнкомъ налетомъ; появляется налетъ на молодыхъ окончностяхъ и быстро развивается по всему кусту; недѣли черезъ 2—2½ бѣлый налетъ начинаетъ темнѣть, а къ концу іюня недозрѣвшіе плоды крыжовника сплошь обволакиваются бурымъ налетомъ, какъ бы войлокомъ.

Эта бурая масса легко соскабливается и подъ нимъ видѣнъ совершенно чистый, здоровый плодъ, но, благодаря прекращенію доступа свѣта и воздуха, плоды черезъ нѣкоторое время прекращаютъ свое развитіе, начинаютъ вянуть и въ концѣ концовъ осыпаются.

На развитіе самаго куста грибокъ, повидимому, не оказываетъ особенно вреднаго вліянія.

По быстротѣ развитія и совершенному уничтоженію урожая эту болѣзнь должно считать серьезною и усилено съ нею бороться, т. к. ни зимніе морозы, ни засуха, ни обильные дожди не пріостанавливаютъ ея развитія.

Мѣра борьбы заключается въ опрыскиваніи кустовъ растворомъ трехъ лотъ сѣрнистаго калія на 1 ведро воды черезъ каждые 15 дней, начиная съ момента распусканія листьевъ и кончая недѣли за 2—2½ до созрѣванія ягодъ.

II) Личинка крыжовничнаго пилильщика появляется въ среднихъ числахъ мая и поѣдаетъ листъ крыжовника, начиная съ молодыхъ верхушекъ и постепенно переходя съ вѣтки на вѣтку оголяетъ весь кустъ.

Подобное искусственное облиственіе куста во время вигитаціоннаго періода (роста) сильно отражается на образованіи новой древесины, а слѣдовательно въ будущемъ и на урожаѣ. Уничтожить личинку крыжовничнаго пилильщика очень легко, руководясь тѣмъ, что онъ питается листьями крыжовника. Съ появленіемъ гусеницы слѣдуетъ кусты опрыснуть Парижской (швейнфуртской) зеленью. 2 золотника зелени на ведро воды.

Если первое опрыскиваніе не убьетъ всѣхъ гусеницъ, то черезъ недѣлю повторить опрыскиваніе, усиливъ состава до 1 лота на ведро воды.

Парижская зелень (атомно-мелкій ярко зеленый порошокъ) не растворима въ водѣ и быстро осаживается на дно, почему при опрыскиваніи необходимо составъ безпрерывно помѣшивать.

Кромѣ того не слѣдуетъ забывать, что парижская зелень, какъ содержащая въ себѣ мышьякъ и окись мѣди, очень ядовита и при опрыскиваніи обращаться крайне осторожно и не употреблять посуды послѣ опрыскиванія на хозяйственныя нужды.

Губернскій инструкторъ-садоводъ

В. Толмачевъ.

28 ноября 1904 г.
г. Могилевъ губ.

Симпатичное дѣло.

Правленіе могилевскаго офицерскаго экономическаго общества пишетъ намъ:

Не найдете ли возможнымъ, милостивый государь, черезъ посредство Могилевскихъ Губернскихъ Вѣдомостей, довести до свѣдѣнія гг. подписчиковъ ежедневныхъ газетъ, что могилевское офицерское экономическое общество беретъ на себя еженедѣльно (по субботамъ) пересылку газетъ для нижнихъ чиновъ Манчжурской арміи, если означенныя газеты, по прочтеніи гг. подписчиками будутъ пожертвованы для этой надобности и доставлены въ магазинъ экономическаго о-ва. Газеты эти хотя съ опозданіемъ принесутъ вѣсти изъ дорогой далекой родины, а поэтому каждый прочитанный здѣсь нумеръ ежедневной газеты, бросаемый обыкновенно какъ ненужный, будетъ принятъ на Дальнемъ Востокѣ съ благодарностью и перечитываться на расхватъ.

По Россіи.

— Въ особомъ совѣщаніи по сельскохозяйственной промышленности подъ предсѣдательствомъ С. Ю. Витте была разсмотрѣна записка статсъ-секретаря Кулозина по вопросу о мѣропріятіяхъ, необходимыхъ для достиженія въ Россіи общедоступности начальнаго образованія. Записка эта разослана министерствомъ народнаго просвѣщенія попечителямъ учебныхъ округовъ. По полученіи отъ нихъ отзывовъ, министерство дастъ о проектѣ статсъ-секретаря Кулозина свое заключеніе, препроводивъ его въ особое совѣщаніе по сельскохозяйственной промышленности.

— Мин. внутр. дѣлъ входитъ, по слухамъ, съ ходатайствомъ о пересмотрѣ законовъ о чертѣ еврейской осѣдлости. По распоряженію министра, статистическій комитетъ занялся собираніемъ свѣдѣній о городахъ, мѣстечкахъ и селеніяхъ, въ которыхъ разрѣшалось евреямъ проживать до 1882 года, а также о тѣхъ мѣстахъ, гдѣ разрѣшено имъ теперь имѣть свое пребываніе. Всѣ работы должны быть закончены къ январю, затѣмъ вопросъ этотъ будетъ внесенъ на разсмотрѣніе Гос. Совѣта. Подготовительныя работы ведутся совмѣстно мин. юст. и внутр. дѣлъ и уже близки къ окончанію.

Къ процессу убійцъ В. К. Плеве

30-го ноября, въ особомъ присутствіи петерб. суд. палаты, съ участіемъ сословныхъ представителей, слушалось дѣло перваго департамента той-же суд. палаты по обвиненію двухъ лицъ, участвовавшихъ, по предварительному уговору, въ убійствѣ министра вн. дѣлъ статсъ-секретаря Вячеслава Константиновича фонъ-Плеве.

Обвиняемыхъ двое: купеческій сынъ Егоръ Сазоновъ и мѣщанинъ Шимель Сикорскій.

Дѣло слушалось при закрытыхъ дверяхъ засѣданія. Присутствовали по преимуществу высокопоставленныя особы и тѣ лица судебнаго вѣдомства, которыя имѣли болѣе или менѣе непосредственное отношеніе къ производству предварительнаго слѣдствія по этому дѣлу. Изъ лицъ, не принадлежащихъ ни къ той, ни другой категоріи, находились въ залѣ засѣданія старшіе предсѣдатели нѣкоторыхъ судебныхъ палатъ и прокуроры суд. палатъ (въ томъ числѣ недавно назначенный предсѣдателемъ новочеркасской суд. палаты, бывшій предсѣдатель петерб. окр. суд. Крашенинниковъ), съѣхавшіеся въ Петербургъ для участія въ совѣщаніи по общимъ вопросамъ судебнаго вѣдомства, происходящемъ въ министерствѣ юстиціи, недавно назначенный прокуроръ петерб. окр. суда А. И. Вогакъ, товарищъ прокурора Развадовскій-Пащенко и пр.

Въ числѣ присутствовавшихъ находился также суд. слѣдователь по важнѣйшимъ дѣламъ при здѣшнемъ окружномъ судѣ И. М. Коробчикъ-Чернявскій, производившій предварительное слѣдствіе по настоящему дѣлу.

Засѣданіе особаго присутствія палаты происходило въ залѣ перваго отдѣленія окр. суда, какъ самомъ просторномъ во всемъ зданіи судебныхъ установленій.

Приговоръ былъ объявленъ при открытыхъ дверяхъ. Приговоромъ особаго присутствія оба подсудимыхъ признаны виновными и присуждены къ лишенію всѣхъ правъ состоянія и къ ссылкѣ въ каторжныя работы; Сазоновъ—безъ срока, Сикорскій—на двадцать лѣтъ.

ТЕЛЕГРАММЫ
Россійскаго Телеграфнаго Агентства

Получены 8 декабря въ 3 ч. дня.

ПЕТЕРБУРГЪ. (Военная). Министръ Внутреннихъ Дѣлъ опредѣлилъ пріостановить изданіе газеты «Бессарабецъ» на три мѣсяца.

— Государь изволилъ пріобрѣсти всѣ подписанныя художникомъ произведенія покойнаго Верещагина, выставленныя въ Императорскомъ обществѣ поощренія художествъ.

По поводу телеграммы изъ Гомеля отъ 30 ноября послѣдовали протесты со стороны мѣстныхъ судебныхъ корреспондентовъ какъ евреевъ, такъ и христіанъ, съ упреками въ распространеніи клеветы на еврейскихъ представителей печати, корреспондирующихъ по еврейскому процессу. Россійское телеграфное агентство считаетъ своей обязанностью заявлять, что оно никогда не имѣло и не можетъ имѣть въ виду взводить на кого либо и какія либо клеветы, такъ какъ въ программу дѣятельности его не входитъ критическая оцѣнка отдѣльныхъ фактовъ явленій общественной жизни. Задача агентства состоитъ лишь въ передачѣ прессѣ тѣхъ полученныхъ имъ отъ своихъ агентовъ телеграфныхъ сообщеній, кои разрѣшены цензурой; въ инструкціи же агентамъ прямо сказано: агенты эти обязаны телеграфировать объективныя сообщенія о совершившихся событіяхъ, причемъ они отвѣчаютъ за вѣрность и своевременность сообщенія. Въ виду этого, содержаніе вышеупомянутой телеграммы изъ Гомеля отъ 30 декабря, всецѣло остается на отвѣтственности мѣстнаго агента; помѣщеніе же ея на столбцахъ той или другой газеты, зависѣло отъ усмотрѣнія г.г. редакторовъ*).

*) Едва ли это такъ. Печатая телеграмму Россійскаго Телеграфнаго Агентства отъ 30 ноября, отъ которой Агентство теперь отрекается, оставляя ее на отвѣтственности агента (?)—мы, да вѣрно и другія редакціи, не сомнѣвались въ фактической сторонѣ сообщенія, такъ какъ агентскія телеграммы не должны давать ничего кромѣ фактовъ.

Замолчать полученную телеграмму мы не считали себя вправѣ, ибо редакторамъ не предоставлена дополнительная цензура телегрммъ Рос. Тел. Агентства, цензурируемыхъ въ Петербургѣ.

Мы полагаемъ, что отвѣтственность за невѣрное и пристрастное сообщеніе лежитъ одинаково на агентѣ и на самомъ агентствѣ.

Во всякомъ случаѣ будемъ ожидать, что выяснится: изъ какого источника почеркнуло Агентство телеграмму, напечатанную 30 ноября.

МУКДЕНЪ. 7 декабря. (Соб. корр.) Хунгузскій отрядъ, силою до десяти тысячъ человѣкъ въ долинѣ Ляохе, состоящій подъ командой японскихъ офицеровъ, сократился на двѣ трети, вслѣдствіе невыполненія японцами условій найма. По слухамъ, въ Монголіи японцы всячески стараются возбудить населеніе противъ Россіи.

ТОКІО. 7 декабря. (Рейтеръ). Согласно спискамъ, опубликованнымъ главной квартирой, убито 26 офицеровъ и ранено 44; погибли, какъ полагаютъ, во время послѣднихъ атакъ Артура. Крейсеръ «Цзуцзумъ» захватилъ пароходъ «Негреція», который шелъ во Владивостокъ; осмотромъ обнаружено большое количество контрабанды, было отправлено въ призовой судъ въ Сасебо; національность судна неизвѣстна. 6 декабря захваченъ сторожевымъ судномъ «Асагири», Англійскій пароходъ, пытавшійся выйти изъ Артура; полагаютъ, что на этомъ пароходѣ были привезены съѣстные припасы; на немъ находились русскіе морскіе офицеры, которые надѣялись прорваться и присоединиться къ Балтійской эскадрѣ. Пароходъ будетъ отправленъ въ Сасебо, гдѣ будетъ произведено слѣдствіе.

Получены 8 декабря въ 6 ч. веч.

СИНГАПУРЪ. (Военная). (Рейтеръ). Агентъ правительства по закупкѣ угля, Гинсбургъ, находится здѣсь и пытается пріобрѣсти уголь для Балтійской эскадры; полагаютъ что эскадры соединятся у Падангана на западномъ побережьѣ Сумазыры, затѣмъ русская эскадра пройдетъ Зондскій проливъ. Великобританское правительство предупредило комерсантовъ объ опасности, если попытаются снабдить русскую эскадру продовольствіемъ.

ГОНКОНГЪ. Агентство Рейтеръ узнало, что сильная японская эскадра, состоящая изъ броненосцевъ и броненосныхъ крейсеровъ, вышла въ настоящее время въ южномъ направленіи, для нападенія на балтійскую эскадру.

МЫСЪ ДОБРОЙ НАДЕЖДЫ. (Рейтеръ). Орелъ ушелъ въ море.

ЛОНДОНЪ. (Рейтеръ). Морской обозрѣватель газеты „Дели-Телеграфъ“ сообщаетъ, что въ настоящее время удостовѣрено, что броненосецъ „Яшима“ дѣйствительно наскочилъ на русскую мину подъ Артуромъ въ началѣ іюня, до того русскіе миноносцы всегда выходили на развѣдки лишь ночью; но адмиралъ Того съ вечера уводилъ свои большія суда въ безопасное мѣсто; наконецъ Вирацу удалось произвести нападеніе на японскія суда днемъ. Избранъ первый туманный день, 16 миноносокъ покинули портъ и направились къ обыкновенному мѣсту стоянки японскихъ судовъ подъ Артуромъ. Было поставлено 32 мины на пути маневрированія японскихъ судовъ, когда подошелъ японскій флотъ, броненосецъ „Хатсусе“ наскочилъ на двѣ мины; немедленно затѣмъ подъ броненосцемъ „Яшима“, также взорвались двѣ мины, лишь тогда японцы обнаружили русскую минную флотилію. «Яшима» удержался на водѣ, но получилъ столь серьезное поврежденіе, что пришлось поставить на мелкое мѣсто; послѣ временныхъ исправленіи судно повели въ Сасебо на разстояніи 10 миль отъ порта, пластырь прорвался, и броненосецъ пошелъ ко дну. Потеря двухъ броненосцевъ была страшнымъ ударомъ для японцевъ; еслибы русскіе знали и произвели попытку прорыва эскадры, весьма вѣроятно, что русскіе суда дошли бы до Владивостока.

Получены 8 декабря въ 10 ч. вечера.

ПЕТЕРБУРГЪ. **Телеграмма генералъ-адъютанта Куропаткина на Имя Его Императорскаго Величества отъ 6 декабря 1904 г.** На нашемъ правомъ флангѣ охотники, въ ночь на 1 декабря, производя развѣдку осиновой рощи въ 600 шагахъ впереди нашей позиціи, были встрѣчены сильнымъ ружейнымъ огнемъ противника. Вынужденные отступить, имѣя двухъ раненыхъ, изъ коихъ одинъ былъ раненъ тяжело, и охотники на спинахъ ползкомъ вынесли тяжело раненаго, обстрѣливаемые противникомъ съ близкой дистанціи. Въ ночь на 3 декабря, охотники вновь сдѣлали поискъ въ осиновой рощѣ и, выбивъ противника, заняли имѣвшійся въ ней японскій окопъ. Въ ночь на 4 декабря, придвинувшись къ японскому окопу, въ 150 шагахъ къ юго востоку отъ осиновой рощи, оказавшемуся противникомъ не занятымъ. охотники нашли въ немъ письмо, написанное по русски, соблазняющее нашихъ солдатъ сдаваться въ плѣнъ японцамъ. На 6 декабря, охотники выбили японцевъ изъ ихъ окоповъ, прикрывавшихъ желѣзно дорожный мостъ черезъ Шахе и пироксилиномъ разрушили въ окопахъ блиндажи и ходы сообщенія отъ окоповъ къ мосту, при этомъ у насъ ранены 6 нижнихъ чиновъ; предпріятіе это, имѣвшее цѣлью препятствовать въ будущемъ, къ переходу японцевъ по желѣзнодорожному мосту, подготовлялось въ теченіи трехъ почей возведеніемъ, подъ сильнымъ ружейнымъ огнемъ, при помощи перекидной сапы и земляныхъ мѣшковъ, окопа для ближняго обстрѣла моста. Работа эта была выполнена по инціативѣ и подъ непосредственнымъ руководствомъ капитана Тераксова, объ изложенномъ всеподданнѣйше доношу Вашему Императорскому Величеству.

— **Копія Телеграммы генералъ-лейтенанта Сахарова въ Главный Штабъ отъ 7-го декабря 1904 года.** Донесеній о боевыхъ столкновеніяхъ 7 сего декабря не поступало; днемъ при небольшомъ сѣверномъ вѣтрѣ морозъ былъ 9 градусовъ.

Получены 9 декабря въ 7 час. утра.

(Военная). ЛОНДОНЪ, 8 декабря. Корреспондентъ Рейтера изъ арміи Ноги сообщаетъ, что гарнизонъ Кикванщана отбилъ первую атаку японцевъ; русскимъ удалось провести въ фортъ черезъ крытую галлерею, подкрѣпленіе въ триста человѣкъ. Въ теченіи десяти часовъ продолжалась ужасная битва за обладаніе фортомъ, причемъ сражающіеся пускали въ дѣло штыки, ручныя гранаты; въ полночь произведена общая ожесточенная атака, которая завершилась взятіемъ форта, только двадцать человѣкъ русскихъ спаслись, взорвавъ за собою четыре мины, которыя разрушили галлерею и остановили такимъ образомъ преслѣдованіе. Японцы захватили четыре полевыхъ орудія и три пулемета.

НАГАСАКИ, 8 декабря. (Рейтеръ). Пароходъ «Негреція» прибылъ въ Сасебо, онъ шелъ во Владивостокъ съ грузомъ керосина. Экипажъ парохода отказывается выходить изъ Шанхая, но англійскій консулъ побудилъ его къ этому, такъ какъ грузъ по его мнѣнію, не представлялъ контрабанды и такъ какъ Владивостокъ не блокированъ.

ТЕАТРЪ и МУЗЫКА.

5-го декабря въ городскомъ театрѣ малорусской труппой г. Суслова было поставлено двѣ пьесы: первая «Розбыте щастя» передѣлка г. Манько. Роль Ульяси играла симпатичная артистка Алексѣенко, а роль Сереги игралъ Марьяненко. Оба они были хороши и производили впечатлѣніе.

Госпожа Величкевичъ (Настя) играла слабовато. Нѣкоторые второстепенно артисты плохо знали роли. Второю шла комическая опера Кропивницкаго «Писни въ лыцяхъ». Какъ и всегда г. Зарницкая была лучше всѣхъ, жаль только, что публика плохо оцѣнила чудне спѣтаго ею «Соловья».

Госп. Левицкій („Яцько“) и въ этотъ разъ въ каждомъ движеніи своемъ былъ типичный хохолъ.

«Молодая и начинающая артистка» г-жа Избранская (Ганна, подруга невѣсты) хотя пѣла и мало въ этотъ разъ, но какъ и раньше выказала отсутствіе правильнаго слуха (недоносила). Такою же она была и въ цыганскихъ пѣсняхъ во вторникъ 7-го. Впрочемъ вина это не ея, а тѣхъ, кто заставляетъ ее пѣть, какъ мы узнали изъ письма г. Суслова.

Кстати, зачѣмъ надѣвать ей великорусскій кокошникъ при малорусскомъ костюмѣ, нарушая этимъ общее впечатлѣніе малорусской свадьбы. (У всѣхъ остальныхъ головной уборъ былъ настоящій малорусскій (стрички). Pianissimo.

Зарницкая, Сусловъ, Манько—вотъ имена, которыя вы услышите вездѣ, куда вы только ни пойдете. Билетовъ на четверговый бенефисъ г. Манько уже наканунѣ спектакля нельзя было достать. Около кассы явились было уже и барышники!.. явленіе совсѣмъ небывалое въ нашемъ захудаломъ городѣ, зарегистрованномъ въ театральномъ мірѣ, какъ «театральная могила».

Въ чомъ же секретъ такого колосальнаго, небывалаго успѣха г. Суслова? Отвѣтъ, мнѣ кажется, только одинъ. во главѣ дѣла стоятъ два артиста-художника: въ лицѣ г. Суслова и г-жи Зарницкой; оба они, при крупныхъ природныхъ дарованіяхъ, очевидно, влагаютъ свою душу въ любимое дѣло, вдохновляютъ его своимъ оригинальнымъ чутьемъ и сами, создавая художественные образы, въ то же время умѣютъ придавать реальную жизнь всему, что находится около нихъ, на подмосткахъ. Публика наша это сразу замѣтила, и въ театръ стали являться лица, которыя почти не пропускаютъ ни одного спектакля, сознавая, что не всегда на долю Могилевцевъ выпадетъ подобная возможность удовлетворять свои эстетическія чувства.

Давать хотя бы краткій отчетъ о всѣхъ ежедневныхъ спектакляхъ—значило-бы безпрерывно повторять одно и то же, что на сценѣ кипѣла жизнь, настоящая жизнь; что этой жизнью жили въ залѣ всѣ зрители безъ исключенія—отъ ложъ и первыхъ рядовъ креселъ до галерки включительно... Но нельзя все таки не отмѣтить вотъ что:

Мнѣ приходилось десятки лѣтъ слѣдить за театромъ, но мнѣ немного приходилось встрѣчать среди даже самыхъ даровитыхъ артистовъ такихъ, которые бы совершенно чужды были того, что называется на театральномъ языкѣ «амплуа».

Въ самомъ дѣлѣ, взгляните на безумно страстную, огненно кипучую цыганку Азу—Зарницкую, на Малку Шварценкопфъ, эту идеально кроткую, честную, глубоко вѣрующую и безгранично преданную своему несчастному бѣдняку отцу еврею, взгляните въ „Рабынахъ веселья“ на эксцентричную шансонеточную пѣвичку Ольгу Роговичъ—Зарницкую на несчастную Зарницкую—Лымерывну и Гальку, на... но я бы никогда не кончилъ, взгляните на всѣ эти художественные образы, созданные и тутъ же пережитые вмѣстѣ со всѣми зрителями и рѣшайте: какое «амплуа» у высокодаровитой художницы?

Рипъ-Рипъ.

Редакторъ Н. Озеровъ.

ОБЪЯВЛЕНІЯ.

ЗИМНІЙ ТЕАТРЪ.
Товариществомъ русско-малорусск. артистовъ
подъ распорядительствомъ О. З. СУСЛОВА
СЕГОДНЯ, 9-го ДЕКАБРЯ 1904 ГОДА
БЕНЕФИСЪ артиста М. Ф. КЛОДНИЦКАГО,
представлено будетъ:
1) „КУКОЛКА“ (Игрушечка).
2) БОЛЬШОЙ ДИВЕРТИСМЕНТЪ.
Начало въ 8 час. вечера.
Въ Воскресенье 12 декабря данъ будетъ ДНЕВНОЙ спектакль по знач. уменьш. цѣн. пред., буд. „ШЕЛЬМЕНКО ДЕНЬЩИКЪ“ и 2) „КУМЪ МИРОШНЫКЪ“
№ 290. Отвѣтств. распор. и режиссеръ О. З. Сусловъ.

СПЕЦІАЛЬНОЕ ОБУЧЕНІЕ
кройкѣ, шитью и шляпнымъ издѣліямъ
ПО НОВѢЙШЕМУ И ЛЕГЧАЙШЕМУ МЕТОДУ.
Часы занятій: отъ 10 до 2 дня и отъ 6 до 8 веч.
Плата: по мѣсячно 5 р., курсъ 30 р.
Пріемъ заказовъ по самымъ умереннымъ цѣнамъ.
Желающіе могутъ имѣть квартиру.
Жандармская улица д. Левина.
№ 286. *А. Я. Горская.* 6—1

ЖЕЛАЮ КУПИТЬ
ЛЕГКІЯ ОДНОКОННЫЯ САНИ
Предложенія направлять въ пис.-бум. магаз. І. Л. Шикъ. Б.-Садовая.
№ 288. 3—1

Декабря 13 дня съ 9 часовъ утра въ зданіи выставки на Луполовѣ назначена продажа съ аукціона 67 обозныхъ лошадей, переданныхъ въ 162 пѣхотный запасный баталіонъ изъ 162 пѣхотнаго Ахалцыхскаго полка предъ выступленіемъ его въ походъ.

ПРОДАЮТСЯ ДОМА
уголъ Офицерской и Малой Садовой, Условія узнать у хозяйки Зарвары Глазенапъ.
№ 277. 5—2

ДЕСЯТЬ РУБЛЕИ НАГРАДЫ
тому, кто приведетъ или укажетъ мѣстонахожденіе ПРОПАВШЕЙ въ городѣ 1 Ноября ЛЯГАВОЙ СОБАКИ: кобель, цвѣтъ шоколадный съ сѣрыми пятнами, хвостъ усѣченный, короткій, морда мохнатая, порода «грифонъ»; кличка «Т Э Л Л Ь»; ошейникъ черный, круглый, кожанный съ парфорсомъ хвостъ короткій. Адресъ: Офицерская д. Сумовскаго. Присяжный повѣренныъ Сумовскій.
№ 282—3—3

ПРОДАЕТСЯ
ЛѢСНАЯ ДАЧА
съ землей 940 дес., на берегу Западной Двины въ Витебской губерніи. Годнаго къ сплаву (8 дюйм. и выше на высотѣ 9 аршинъ), въ Ригу болѣе 30,000 деревьевъ, преимущественно еловыхъ. Хорошій подсадъ. Цѣна 80,000 рублей съ разсрочкою платежа. Обращаться по адресу: станція Гусино, М.-Бр. жел. дор.
№ 274 3—2

Настоящій номеръ отданъ на почту и разносчикамъ въ 1 часъ 40 мин. дня.

ОТКРЫТА ПОДПИСКА на 1905 годъ
НА ИЛЛЮСТРИРОВАНЫЙ ЕЖЕНЕДѢЛЬНЫЙ ЖУРНАЛЪ

ВОКРУГЪ СВѢТА

ВЪ ТЕЧЕНІЕ ГОДА ПОДПИСЧИКИ ПОЛУЧАТЪ:

50 №№ ХУДОЖЕСТВЕННО-ЛИТЕРАТУРНАГО ЖУРНАЛА. Путешествія.—Этнографія—Романы и повѣсти, изображающіе разные приключенія на сушѣ и на морѣ.—Очерки и разсказы.—Стихотворенія.—Спортъ.—Картины. Иллюстрація.—Портреты. 1.200 столбцовъ текста.

12 №№ ежемѣсячнаго МОДНАГО ЖУРНАЛА съ изящными по общедоступнымъ дамскими и дѣтскими нарядами.

12 образцовъ изящныхъ ДАМСКИХЪ РАБОТЪ по лучшимъ русскимъ и иностраннымъ образцамъ.

ВЪ КАЧЕСТВѢ ПРЕМІЙ ПОДПИСЧИКАМЪ „ВОКРУГЪ СВѢТА" БУДЕТЪ ДАНО

БЕЗПЛАТНОЕ ПРИЛОЖЕНІЕ

ДВА ЧРЕЗВЫЧАЙНО ЦѢННЫХЪ и БОГАТЫХЪ ИЗДАНІЯ.

1 ТОМЪ въ 375 стр. „МЫСЛИ МУДРЫХЪ ЛЮДЕЙ". Эпиктета Діогена, Марка Аврелія, Сократа, Конфуція, Будды, Лао-Тсе, Аристотеля, Платона, св. Августина, Паскаля, Руссо, Спинозы. Канта, Шопенгауера, Достоевскаго, Рескина и мн. др., накаждый день собранныя знаменитымъ писателемъ.

Львомъ Николаевичемъ ТОЛСТЫМЪ.

24 тома историческихъ романовъ (въ 150—200 печатныхъ листовъ.

Александра ДЮМА (отца),

куда войдутъ шесть произведеній знаменитаго романиста: Графъ Монте-Кристо.—Виконтъ де Бражеломъ.—Двѣ Діаны.—Королева Марго.—Графини де-Монсоро.—Сорокъ пять. Подписчики „Вокругъ Свѣта" получатъ ихъ въ полномъ видѣ, безъ какихъ-либо сокращеній. Въ отдѣльной продажѣ романы Дюма стоятъ 15 руб. Выданные ранѣе въ премію „Вокругъ Свѣта" и вышедшіе затѣмъ отдѣльнымъ изданіемъ при цѣнѣ въ 3 р. романы Три мушкерета и Двадцать лѣтъ спустя высылаются годовымъ подписчикамъ нашего журнала за 1 руб.

Кромѣ того, съ приплатою одного рубля, подписчики «Вокругъ Свѣта» получатъ

НЕБЫВАЛУЮ ПРЕМІЮ:

богатую художественную галлерею стѣнныхъ картинъ

Война и ея герои,

12 ОЛЕОГРАФІЙ, т. е. художественно исполненныхъ во множествѣ красокъ картинъ и портретовъ (размѣромъ каждая въ 40×52 сант.), посвященныхъ наиболѣе величественнымъ и потрясающимъ событіямъ войны Россіи съ Японіей и воспроизводящихъ съ мельчайшими подробностями выдающіеся моменты кровавой грозы на Дальнемъ Востокѣ. Картины: Наша армія и флотъ.—На сушѣ и на морѣ. Выдающіеся бои, стычки, схватки, штурмы и т. д.—Мирная работа подъ грохотъ пушекъ.—Коварный врагъ.—Взрывы и гибель судовъ.—Доблести. подвиги русск. оружія.—Защитники величія Россіи: Куропаткинъ, Стессель и др. военач.

4 р. ЦѢНА НА ГОДЪ без картинъ Война и ея герои съ перес. и доставк.	ДОПУСКАЕТСЯ РАЗСРОЧКА: при подпискѣ 2 р., къ 1 апрѣля 2 р., къ 1 іюля 1 р. Адресъ: Москва, Петровка, д. Матвѣевой Редакція „журнала Вокругъ Свѣта".	5 р. ЦѢНА НА ГОДЪ съ 12 карт. въ краскахъ Война и ея герои. съ перес. и доставк.

Изданіе Т-ва И. Д. СЫТИНА.

5—1

Открыта подписка на 1905 годъ НА ДВА изданія:

I

ЕЖЕДНЕВНАЯ ГАЗЕТА

XXIII-й годъ **НОВОСТИ ДНЯ** XXIII-й годъ

съ портретами государственныхъ и общественныхъ дѣятелей.

Чуткая отзывчивость ко всѣмъ событіямъ нашей жизни, служенія всѣмъ ея нуждамъ искреннимъ и правдивымъ словомъ, по возможности исчерпывающая полнота содержанія и живая, доступная широкимъ кругамъ читателей форма изложенія—къ этому всегда и неустанно стремились „НОВОСТИ ДНЯ".

Грозныя событія на Дальнемъ Востокѣ, приковывающія къ себѣ напряженное вниманіе нашего общества находятъ въ „НОВОСТЯХЪ ДНЯ" полное отраженіе. Газета ежедневно имѣетъ телеграфныя корреспонденціи съ театра военныхъ дѣйствій. Эти телеграммы нашего спеціальнаго военнаго корреспондента обратили вниманіе и читателей, и печати, русской и заграничной, своею безупречною точностью, провѣренностью свѣдѣній и быстротою ихъ передачи. Телеграммы эти все время перепечатываются, полностью или въ извлеченныхъ, почти всѣми нашими и европейскими газетами. Болѣе подробное описаніе военныхъ событій даютъ въ своихъ корреспонденціяхъ наши спеціальные корреспонденты. Ежедневно печатаются составляемые спеціалистами военнаго и морского дѣла обозрѣнія событій на театрѣ войны. Въ еженедѣльныхъ иллюстрированныхъ листахъ эти событія обильно иллюстрируются, преимущественно фотографіями, составляемыми нашими корреспондентами фотографами на театрѣ войны.

Подписная цѣна: на годъ—8 р., 6 мѣсяцевъ—5 р., три мѣсяца—3 р., одинъ мѣсяцъ—1 р.

II

ЕЖЕНЕДѢЛЬНЫЙ ИЛЛЮСТРИРОВАННЫЙ ЖУРНАЛЪ

СЕМЬЯ

Тринадцатый годъ изданія.

Несмотря на свою дешевизну, журналъ „СЕМЬЯ" представляетъ собою вполнѣ изящное изданіе, въ которомъ помѣщается разнообразный интересный текстъ, масса портретовъ государственныхъ и общественныхъ дѣятелей представителей науки и искусства и т. п. и рисунковъ, иллюстрирующихъ злобы дня. Большое вниманіе удѣляетъ журналъ военнымъ событіямъ, иллюстрируя ихъ большимъ количествомъ рисунковъ и фотографій и печатная еженедѣльныя военная обозрѣнія.

Подписная цѣна: на годъ съ доставкою—3 р. — Адресъ Москва, Красныя ворота, с. д.

3—1

ОТКРЫТА ПОДПИСКА

на 1905 годъ

на сатирическій и юмористическій съ каррикатурами журналъ

„РАЗВЛЕЧЕНІЕ",

Годъ изданія 47-й.

Старѣйшій изъ всѣхъ существующихъ въ Россіи юморист. журналовъ.

Выходитъ ЕЖЕНЕДѢЛЬНО (52 номера въ годъ).

УСЛОВІЯ ПОДПИСКИ съ доставкой и пересылкой:

На годъ	6 р. — к.	На 3 мѣсяца	2 » — к.
» 6 мѣсяц.	3 » 50 к.	» 1 »	— р. 75 »
» 4 »	2 р. 50 к.	За границу	12 » — »

Безъ доставки на годъ 5 р. 50 к.

Объявленія по 25 коп. за строку петита.

ПОДПИСКА ПРИНИМАЕТСЯ: въ Москвѣ: въ конторахъ „Московскаго Листка" и „Развлеченія", Воздвиженка, Ваганьковскій пер., д. Н. И. Пастухова; въ книжныхъ магазинахъ: Т-ва И. Д. Сытина, В. А. Гиляровскаго, Столешниковъ пер., д. Титова; Шаберта, на Моросейкѣ, д. Хвощинскаго; Л. и Э. Метцль и К°, Мясницкая улица, д. Сытова; Н. Печковской, Петровскія Линіи, и у Н. П. Гольдина Камергерскій пер., д. Георгіевскаго монастыря. Въ Петербургѣ: въ книжномъ магазинѣ „Новаго Времени" и въ конторахъ объявленій: Л. и Э. Метцль, у Матисона, Невскій проспектъ домъ № 20 и у М. Ф. Вишнева, Невскій пр., д. № 12.

Редакторъ-издатель *Н. И. Пастуховъ.*

3—1

Открыта подписка на журналъ

1905 г. **„СЛѢПЕЦЪ"** Годъ изданія XVI

ОРГАНЪ

Попечетельства ИМПЕРАТРИЦЫ МАРІИ АЛЕКСАНДРОВНЫ о слѣпыхъ,

журналъ для обсужденія вопросовъ, касающихся улучшенія быта слѣпыхъ,

будетъ издаваться въ 1905 году ежемѣсячно безъ предварительной цензуры.

Подписная цѣна за годовое изданіе: безъ доставки 1 р., съ доставкою въ Петербургѣ 1 р. 30 к., съ пересылкою 1 р. 50 к.

Подписка принимается въ редакціи: С.-Петербургъ. Канцелярія Совѣта Попечительства Императрицы Маріи Александровны о слѣпыхъ, Казанская 7, въ Отдѣленіяхъ Попечительства и во всѣхъ книжныхъ магазинахъ. Книжнымъ магазинамъ дѣлается скидка въ 10% съ подписной цѣны.

ПРОГРАММА ЖУРНАЛА

I. Распоряженія Правительства: Въ отдѣлъ этотъ будутъ также входитъ: 1) главныя постановленія Совѣта; 2) извѣщенія о пожертвованіяхъ, поступившихъ въ теченіе мѣсяца въ главную кассу и въ Отдѣленія Попечительства; 3) о движеніи по службѣ служащихъ, т.-е. назначеніи, перемѣщеніи, увольненіи и наградахъ, а также списокъ лицъ, которымъ пожалованы золотые и серебряные знаки.

II. Общіе вопросы: Обсужденіе всѣхъ вопросовъ, относящихся до улучшенія положенія слѣпыхъ: цѣли раціональнаго образованія и призрѣнія слѣпыхъ, принципы воспитанія и образованія, психологія, методы обученія, учебныя программы, учебныя пособія, организація заведеній, техническое образованіе, занятія и ремесла для слѣпыхъ, попеченіе объ окончившихъ ученіе слѣпцахъ (патронатъ), призрѣніе неспособныхъ къ труду слѣпыхъ, статистика и т. д.; окулистически-медицинскіе вопросы; мѣры къ предупрежденію слѣпоты; иностранная литература и заграничныя періодическія изданія о слѣпыхъ.

III. Отдѣлъ справочный будетъ заключать въ себѣ: 1) условія для поступленія въ члены Попечительства; 2) правила для пріема слѣпыхъ дѣтей въ училища, а взрослыхъ въ мастерскія и разнаго вида убѣжища; 3) извѣщенія о новыхъ приборахъ для слѣпцовъ, о выдающихся статьяхъ по попеченію о слѣпыхъ, 4) объявленія о книгахъ, картахъ и нотахъ, напечатанныхъ Попечительствомъ для слѣпыхъ, 5) сообщенія о складахъ и магазинахъ для продажи издѣлій слѣпыхъ; 6) свѣдѣнія о цѣнахъ на разные матеріалы въ Петербургѣ и въ губерніяхъ.

IV. Почтовый ящикъ: Въ этомъ отдѣлѣ будутъ помѣщаться краткіе отвѣты на вопросы, предложенные редакціи или канцеляріи Совѣта Попечительства.

V. Объявленія.

Изданія Попечительства Императрицы Маріи Александровны о слѣпыхъ.

Редакторъ *Г. П. Недлеръ.*

3—1

ОТКРЫТА ПОДПИСКА НА 1905 г. (второй годъ изданія).

ПЕТЕРБУРГСКІЙ

ДНЕВНИКЪ ТЕАТРАЛА

еженедѣльная, театрально-литературная, иллюстрированная газета.

А. А. Плещеева.

ПОДПИСНАЯ ЦѢНА на ГОДЪ 6 рублей, на ПОЛГОДА 3 р. 50 к. ПОДПИСКА ПРИНИМАЕТСЯ въ С.-Петербургѣ въ книжномъ магазинѣ «Новаго Времени» (Невскій, 40) и въ его московскомъ и провинціальныхъ отдѣленіяхъ. Иногородные могутъ высылать А. А. Плещееву—С.-Петербургъ (Морская, 50); въ Москвѣ—у С. Ѳ. Разсохина, въ Кіевѣ—въ книжномъ магазинѣ Леона Идзиковскаго; въ Екатеринославѣ—у Неймана.

Приступая къ изданію «Пет. Дн. Театрала» мы не могли, конечно, предвидѣть тѣхъ событій исключительной важности, которыя разразились въ концѣ января текущаго года.

Газетѣ трудно было разсчитывать на значительный успѣхъ и тѣмъ не менѣе «Пет. Дн. Театрала» не можемъ пожаловаться на невниманіе публики.

Памятуя объ этомъ, мы прилагаемъ всѣ усилія чтобы сдѣлать журналъ отвѣчающимъ первоначально намѣченной задачѣ.

Помимо улучшеній, извѣстныхъ нашимъ читателямъ, мы предприняли еще рядъ новыхъ.

Литературный отдѣлъ будетъ у насъ полнѣе и выдержаннѣе.

Относясь съ особой заботливостью къ нему, мы пригласили принять въ немъ ближайшее участіе поэта Д. М. Ратгауза. Это дало намъ возможность осуществить и другое давнишнее желаніе наше—сосредоточить, по возможности, въ однѣхъ рукахъ всѣ отголоски театральной и литературной жизни южной Россіи. Въ виду этого, предлагаемъ театральнымъ дѣятелямъ юга Россіи, а также мѣстнымъ литераторамъ, обращаться непосредственно, сообразуясь съ райономъ, къ Даніилу Максимовичу Ратгаузу (Кіевъ, 3), что въ значительной степени облегчитъ и ускоритъ сношенія ихъ съ редакціей. Въ текущемъ году помѣщены статьи, замѣтки и рисунки: Л. А. Авиловой, Аза (псевдонимъ), Alienus'а (псевдонимъ), Н. В. Арцыбушева, П. И. Ассатурова, Л. Бакста, Бенедикта (псевдонимъ), Ю. И. Блейхмана, Н. Н. Брешко-Брешковскаго, А. З. Бураковскаго, А. П. Бурдъ Восходова, П. В. Быкова, А. Н. Бѣжецкаго, Ю. Д. Бѣляева, В. П. Врадія, М. Гуршмана, (Берлинъ), Л. Ю. Гольштейна, В. П. Далматова, Domino (псевдонимъ корреспондента изъ Кіева), О. Л. Дымова, Ю. Л. Ельца, Н. Г. Еремѣева, Л. Г. Жданова, Н. Н. Захарьина-Якунина. М. В. Карнѣева, Е. П. Карпова, Е. Е. Карцева, Кити-Лицъ (псевдонимъ). Кн. Ф. Н. Косаткина-Ростовскаго, Ник. И. Кравченко, В. С. Лихачева, С. Ю. Ломницкаго (Раджепъ), Н. А. Лухмановой, А. И. Любимова, Б. А. Мазуркевича Н. И. Маркова. В. М. Масаловой Л. Г. Мунштейна (Lolo), В. П. Медвѣдскаго, Вас. И. Немировича-Данченко, Нео-Одессита (псевдонимъ), Парижанина (Парижъ), А. А. Плещеева И. Н. Потапенко В. В. Протопопова, В. Л. Разинькова, Д. М. Ратгауза, П. Ребера, Валер. Я. Свѣтлова, К. А. Скальковскаго А. А. Соколова, С. С. Соломко, М. А. Суворина, М. А. Сушкова, Г. Т. Сѣверцева-Полилова, С. В. Танѣева, Пав. Ив. Танѣева, В. В. Тунопевскаго, К. Я. Шумлевича, В. В. Уманова-Каплуновскаго, К. И. Фильковича. И. Л. Щеглова, Юса и др.

Контора располагаетъ лишь нѣсколькими полными экземплярами газеты со дня ея выхода, которые могутъ быть выданы подписывающимся на 1904 г.

Редакторъ-издатель *Александръ Плещеевъ.*

3—1

ОТКРЫТА ПОДПИСКА НА 1905 ГОДЪ

НА ЕЖЕНЕДѢЛЬНЫЙ ИЛЛЮСТРИРОВАННЫЙ ЖУРНАЛЪ

3 р. въ годъ **„ВОСКРЕСЕНЬЕ"** 1 р. за 4 мѣс.

подъ редакціей А. Е. ЗАРИНА.

Въ 1905 году подписчики получатъ:

52 №№ „ВОСКРЕСЕНЬЕ" ПОДРОБНОЕ ОПИСАНІЕ РУССКО-ЯПОНСКОЙ ВОЙНЫ съ рисунками и портретами.

12 КНИГЪ БИБЛІОТЕКИ ДЛЯ ЧТЕНІЯ романы, повѣсти и разсказы

12 КНИГЪ БИБЛІОТЕКИ *ДЛЯ САМООБРАЗОВАНІЯ*

Сочиненія по всѣмъ отраслямъ знанія, съ массою рисунк. Каждая книжка заключаетъ цѣльное сочиненіе.

4 КАРТИНЫ изъ **РУССКО-ЯПОНСКОЙ ВОЙНЫ** на альбомной бумагѣ, разм. 15×21 дюйм.: 1) Бой подъ Тюренченомъ 2) Бой Варяга съ японской эскадрой. 3) Бой подъ Ляояномъ. 4) Штурмъ Волчьей горы.

СТѢННОЙ КАЛЕНДАРЬ

ПОДПИСНАЯ ЦѢНА НА ЖУРНАЛЪ „ВОСКРЕСЕНЬЕ" со всѣми приложеніями, съ пересылкой и доставкой. на годъ: ТРИ рубля, на полгода 1 р. 50 к., на 4 мѣсяца: 1 р.

Новые подписчики на 1905 г., внесшіе полностью ТРИ РУБ. сверхъ всего получатъ БЕЗПЛАТНО

АЛЬБОМЪ ТРЕТЬЯКОВСКОЙ ГАЛЛЕРЕИ

(на роск. мѣловой бумагѣ 10 рисунск. разм. 10×15 д.).

Подписка принимается:

С.-Петербургъ. Б. Болотная ул., д. № 3, въ главной Конторѣ журнала „ВОСКРЕСЕНЬЕ". Лица, подписавшіяся на 15 экз., получаютъ одинъ безплатный. Народныя столовыя, чайныя „Общества Трезвости" а также народн. библіотеки и читальни на 15 экземпляровъ получаютъ два безплатно.

3—1

Изд. годъ XX.—годъ начинается съ 1 ноября.

ОТКРЫТА ПОДПИСКА НА 1905 ГОДЪ

на еженедѣльный журналъ съ рисунк. и чертежами

СЕЛЬСКІЙ ХОЗЯИНЪ

УНИВЕРСАЛЬН. ЖУРН. ПРАКТИЧ. СЕЛЬСК. ХОЗЯЙСТВА И ДОМОВОДСТВА

Подъ ред. Чл. Имп. Вольн. Экон. Общ. Ф. С. Груздева

Широкая распространенность нашего изданія, сдѣлавшагося однимъ изъ самыхъ популярныхъ сельско-хозяйств. журналовъ, обезпечивая матеріальный успѣхъ изданія, въ то же время даетъ редакціи возможность годъ отъ году улучшать его и увеличивать приложенія, доведя число послѣднихъ до того, что въ этомъ отношеніи съ „Сельскимъ Хозяиномъ“ не можетъ сравняться ни одинъ сел.-хоз. журн.

ВЪ 1905 ГОДУ БУДЕТЪ ДАНО:

52 №№ журн., съ многочисл. иллюстр., свыше **2000** столбцовъ больш. форм.

3) книгъ по разнымъ отраслямъ сельск. хозяйства, в вполнѣ замѣняющихъ спеціальные журналы и заключающихъ въ себѣ:

6 книгъ „молочное хоз. и скотов.“.
6 книгъ „садъ и огородъ“.
6 книгъ „птицеводство“.
6 книгъ „домъ и хозяйство.

АЛЬБОМЪ. ЛУЧШІЯ ПОРОДЫ КУРЪ *въ натуральныхъ краскахъ*, съ подробнымъ описаніемъ. Составилъ птицеводъ-практикъ П. Вл. Горскій. Единственное изданіе на русск. языкѣ, дающее возможность каждому точно опредѣлять породист. водимой птицы.

1) зимній спортъ **А. А. Зайцева.**
2) электричество въ домашнемъ быту **К. И. Дебу.**
3) ремесленникъ-любитель. Луженіе, золоченіе, серебрян. никелированіе и пр **И Константинова.**
4) аквариумъ **П Н. Штейнберга.**
5) сухіе консервы и ихъ пригот. **Д. Кострова.**
6) соленія. варенія и наливки **О. Долгополовой.**

ЛОШАДЬ. РАЗБОРНАЯ МОДЕЛЬ, *исполненная въ нѣсколько красокъ*, съ показаніемъ скелета, мускулатуры, внутренностей и пр., подробнымъ описаніемъ анатоміи лошади, а также съ указаніемъ, какъ выбирать лошадь, какъ ухаживать за ней, чѣмъ кормить и лечить, какъ ковать ее и пр. Составилъ маг. вет. наукъ П. Г. Алтуховъ.

ПРОЕКТЪ ЧИГИРА

для орошенія сада и огорода, исполнен. въ нѣсколько красокъ. *Гр. Аристова*

3 полныхъ руководства, составленныхъ на основаніи послѣднихъ данныхъ науки и практики, со многими иллюстраціями:

1) какъ удобрять поля и луга для получ. высш. дохода. *Агр. И. А. Коширскаго.*
2) рыбоводство и рыборазведеніе. Хозяина практика *И. К. Вишневскаго.*
3) Машины и орудія для уборки урожаевъ. *К. И. Дебу.*

Календарь Сельск. Хоз. на 1905 г. Карман. формата въ коленк. пер.

СЪ ОСОБЫМЪ ПРИЛОЖЕНІЕМЪ СПРАВОЧНАЯ КНИГА ПО МОЛОЧН. ХОЗЯЙСТВУ.

Составилъ Завѣдывающій школою Молочн. Хоз. А. П. Щербининъ.

РАЗЛИЧНЫЕ СЕЛЬСКО-ХОХЯЙСТВЕННЫЯ СЕМЕНА.

Подписная цѣна: 6 руб. съ дост. къ Спб. и пер. по всей Рос. Имп. Допускается разсрочка: при подп. 2 р., къ 1 марта 2 р. къ 1 іюля 2 р.

Подписка принимается въ Главной Конторѣ журн. „СЕЛЬСКІЙ ХОЗЯИНЪ“ С.-Петербургъ, Стремянная, № 12, собств. домъ. Издатель П. П. СОЙКИНЪ.

3—2

Принимается подписка на газету

„СВѢТЪ“

въ 1905 году

подъ редакціею В. В. КОМАРОВА.

Самая дешевая и распространенная въ Россіи ежедневная газета.

„СВѢТЪ“ въ 1905 году будетъ выходить по той же программѣ, которой держится со дня своего основанія, съ той же святою вѣрою въ великую будущность русскаго народа и съ тѣмъ же твердымъ упованіемъ на русскихъ людей, которые своею тысячелѣтнею исторіею доказали стойкость и святость русскихъ началъ, ими самими созданныхъ. Постигшая Россію война съ Японіею есть великое историческое дѣло, указывающее на ростъ государственный. Она непремѣнно кончится въ 1905 году къ чести и славѣ Россіи. Невѣроятно, чтобы усилія русскаго народа были окончены иностраннымъ вмѣшательствомъ, чѣмъ-нибудь, вродѣ Берлинскаго конгресса, или чемъ-нибудь недостойнымъ Россіи. Мы увѣрены въ безусловномъ осуществленіи нашего Монарха о предстоящемъ развитіи русской силы на берегахъ Великаго Океана. Все касающееся военныхъ дѣйствій не будетъ упущено въ „СВѢТѢ“ и всегда будетъ дано своевременно.

„СВѢТЪ“ работаетъ для русскаго народа и ради русскаго народа „Свѣтъ“ будитъ мысль въ русскомъ человѣкѣ и тѣмъ предохраняетъ его отъ опасностей, которыя, благодаря иноземной и инородческой интригѣ и наростающему нѣмецкому вліянію, со всѣхъ сторонъ надвигаются на него, прикрытыя ложью, лестью и обманомъ.

„СВѢТЪ“ убѣжденъ, что русскій народъ, создавая великое, міровое государство, трудится не ради отвлеченныхъ интересовъ и не для иноземцевъ, но для самого себя. Благо русскаго народа въ русскомъ государствѣ, естественно должно стоять выше всего. Самодержаніе, православіе и народность—незыблемыя основы русской государственности; ихъ охраненію, развитію и укорененію въ разныхъ сферахъ рускаго общества, по мѣрѣ силъ, посвятила себя газета „Свѣтъ“ и твердо и неуклонно будетъ держаться и впредь этого же направленія.

„СВѢТЪ“, несмотря на свой небольшой размѣръ, идетъ впереди другухъ газетъ по свѣжести извѣстій и изложенію событій.

„СВѢТЪ“ основанный съ 1882 года, и теперь остался самою дешевою ежедневною газетою въ Россіи, такъ какъ другія газеты, съ нимъ конкурировавшія. или прекратили изданіе, или повысили цѣну. При томъ размѣрѣ, въ которомъ издается „СВѢТЪ“, русскій читатель получилъ все, что ему необходимо. Ничто важное не будетъ упущено.

Подписная цѣна съ пересылкой и доставкой остается безъ перемѣны:

На годъ съ 1 января по 31 декабря **4 р.**	**На полгода** Съ 1 января или 1 іюля **2 р.**	**На 3 мѣсяца** Съ 1 января 1 апр., 1 іюля или 1 окт. **1 р.**

Г.г. подписчики, которые будутъ подписываться на газету „СВѢТЪ“ и „СБОРНИКЪ РОМАНОВЪ“ и посылать деньги въ одномъ конвертѣ, благоволятъ высылать:

На годъ Съ 1 янв. по 31 дек. Газ. и 12 кн. романовъ. **8 р.**	**На полгода** Съ 1 янв. или 1 іюля Газ. и 6 кн. романовъ. **4 р.**	**За 3 мѣсяца** Съ 1 янв., 1 апр. 1 іюля или 1 окт. Газ. 3 кн. роман. **2 р.**

Письма и деньги адресовать: С.-Петербургъ, редакція „Свѣтъ“, Невскій, 136.

3—2

Открыта подписка на 1905 годъ,

XVI г. на журналъ XVI г.

„ВѢСТНИКЪ ВОСПИТАНІЯ“.

Журналъ имѣетъ цѣлью распространеніе среди русскаго общества правильныхъ взглядовъ на воспитаніе и образованіе.

Кромѣ педагогическихъ статей, въ журналѣ помѣщаются научно-популярныя статьи по естествознанію, психологіи, философіи, филологіи, обществовѣдѣнію, исторіи, литератуты, а также по вопросамъ искусства.

Программа журнала: I) Оригинальныя и переводныя статьи, II) Критика и библіографія. III) Рефераты и мелкія сообщенія. IV) Хроника V) Приложенія: литературно-педагогическіе очерки, разсказы, воспоминанія и т. д. VI) Объявленія.

При настоящей редакціи въ журналѣ принимали участіе: д-ръ философіи В. Анри (Victor Henri), Ю. И. Айхенвальдъ, А. Д. Арферовъ, проф. В. М. Арнольди, д-ръ Д. Д. Бекарюковъ Ю. А. Бунинъ И. А. Бунинъ И. И. Бѣлоконскій, Н. М. Бычковъ, проф. А. В. Васильевъ, В. П. Вахтеровъ, К. Н. Вентцель, Ю. А. Веселовскій, проф. Р. Ю. Випперъ, А. Ф. Гартвигъ, М. О. Гершензонъ, прив.-доц. А. В. Горбуновъ, А. Е. Грузинскій, женщина-врачъ Е. С. Дрентельнъ, Е. А. Звягинцевъ, Н. Н. Златовратскій, прив.-доц. А. А. Ивановскій, прив.-доц. Н. А. Иванцовъ, д-ръ В. Е. Игнатьевъ, проф. Н. А. Каблуковъ, В. В. Каллашъ, проф. М. М. Ковалевскій, Е. І. Лозинскій, прив.-доц. Т. В. Локоть, проф. И. И. Мечниковъ, Н. Мировичъ, В. М. Михеевъ, проф. Ѳ. Г. Мищенко, Н. Ф. Михайловъ, С. П. Моравскій, Н. М. Никольскій, проф. Д. Н. Овсянико-Куликовскій, Ф. Ф. Ольденбургъ, проф. А. П. Павловъ, В. В. Петровъ, прив.-доц. Н. А. Рожковъ, Г. Роковъ, прив.-доц. П. Н. Сакулинъ, Д. Сатуринъ, приватъ-доц. Е. Д. Синицкій, Л. Д. Синицкій, С. Г. Смирновъ, Н. В. Сперанскій, А. А. Стаховичъ, Г. А. Фальборкъ, проф. А. Ѳ. Фортунаторъ, В. П. Хопровъ, В. И. Чарнолусскій, кн. Д. И. Шаховской проф. Ф. Ф. Эрисманъ, В. Е. Якушкинъ, Е. Н. Янжулъ, акад. И. И. Янжулъ, и многіе др.

Журналъ допущенъ Учебный Комитетомъ Минист. Нар. Просв. для фундаментальныхъ библіотекъ среднихъ учебныхъ заведеній какъ мужскихъ такъ и женскихъ.

Журналъ выходитъ 9 разъ въ годъ (въ теченіе лѣтнихъ мѣсяцевъ журналъ не выходитъ); въ каждой книжкѣ журнала болѣе 20 печатныхъ листовъ.

Подписная цѣна: въ годъ безъ доставки 5 р., съ доставкой и пересылкой 6 р., въ полгода 3 р.; съ пересылкой за границу 7 р. 50 к.: для студентовъ и недостаточныхъ людей цѣна уменьшается на 1 р.

Подписка принимается; въ конторѣ редакціи (Арбатъ, Старо-Конюшенный пер., д. Михайлова) и во всѣхъ крупныхъ книжныхъ магазинахъ обѣихъ столицъ. Гг. иногороднихъ просятъ обращаться прямо въ редакцію.

Редакторъ-издатель д-ръ *Н. Ф. Михайловъ* 3—2

1905 г. Еженедѣльный иллюстрированный журналъ **1905 г.**

СЕМЬЯ.

ТРИНАДЦАТЫЙ ГОДЪ ИЗДАНІЯ

„СЕМЬЯ“ по размѣрамъ своимъ и богатству содержанія не уступаетъ ни одному изъ дорогихъ русскихъ еженедѣльныхъ иллюстрированныхъ изданій. Существованіе этого журнала въ так мъ полномъ и изящномъ видѣ, при столь дешевой подписной платѣ. возможно лишь благодаря содѣйствію восьмирублевой ежедневной московской газеты „Новости дня“, снабжающей журналъ портретами государствен. и общественн. дѣятелей, представителей науки и искусствъ, артистовъ, художниковъ и проч. и иллюстраціями.

Большое вниманіе удѣляетъ „СЕМЬЯ“ военнымъ событіямъ, знакомя съ ними и освѣщая ихъ въ еженедѣльныхъ статьяхъ и популярныхъ обозрѣніяхъ, иллюстрируемыхъ рисунками и фотографіями.

Подписная цѣна на годъ съ доставкою

ТРИ РУБ.

Адресъ: Москва.

3—2

ОТКРЫТА ПОДПИСКА

На 1905 годъ

на ежедневную политическую. общественно-литературную и экономическую, съ иллюстрированными прибавленіями газету.

„Западный Голосъ“

издающуюся въ г. Варшавѣ подъ редакторствомъ прис. пов. Н. В. ТАППЕРА.

Вступая во второй годъ изданія, „Западный Голосъ“ будетъ, какъ и прежде, независимымъ органомъ русской печати. Ставя превыше всего начала добра правды и посильнаго служенія родинѣ, „Западный Голосъ“ въ то же время, какъ краевой органъ, приложитъ всѣ усилія къ тому, чтобы разработка мѣстныхъ вопросовъ была, по возможности, полнѣе и обстоятельнѣе.

Программа „Западнаго Голоса“ ровна программамъ большихъ столичныхъ газетъ.

Въ виду чрезвычайныхъ міровыхъ событій, „Западный Голосъ“ въ настоящее время имѣетъ своихъ спеціальныхъ корреспондентовъ на театрѣ войны. въ Лондонѣ, Парижѣ, Берлинѣ, Римѣ, Нью-Іоркѣ, и другихъ большихъ городахъ.

Телеграммы съ театра войны изъ Главнаго Штаба (Петербургъ) передаются въ тотъ же день спеціальнымъ корреспондентомъ Западнаго Голоса“.

Для всесторонняго ознакомленія съ ходомъ военныхъ событій „Западнымъ Голосомъ“ получаются телеграммы Петербургскаго и Россійскаго агентствъ

Подписная цѣна:

На годъ	7 р. 20 к.
На полгода	3 р. 60 к.
На 3 мѣсяца	1 р. 80 к.

Подписка принимается въ Варшавѣ, въ главной конторѣ газеты „Западный Голосъ“, Лешно 5

6—2

ДВѢНАДЦАТЫЙ ГОДЪ ИЗДАНІЯ

ВСЕОБЩАЯ МАЛЕНЬКАЯ ГАЗЕТА

2 р. за годъ С.-ПЕТЕРБУРГЪ Невскій пр., 139.

Выходитъ четыре раза въ недѣлю безъ цензуры.

Себственная типографія.

Заключаетъ въ себѣ: депеши и всѣ новости о войнѣ, о политикѣ, объ общественной жизни, о наукахъ и техникѣ, о музыкѣ, театрахъ и искусствахъ, романы, стихи, картины и портреты.

Подписная цѣна съ дост. и пересылкой за годъ **2. р.** за полгода **1. р.** за 3 мѣс. **50 к.**

Марками на 20 к. дороже

Редакторъ-Издатель *А. Н. Молчановъ.*

№ 120. Суббота, 11-го декабря 1904 года. Годъ изданія 66. № 120.

МОГИЛЕВСКІЯ ГУБЕРНСКІЯ ВѢДОМОСТИ.

ЧАСТЬ НЕОФФИЦІАЛЬНАЯ.

ИЗДАНІЕ ВТОРОЕ.

Газета общественная и литературная.

Выходитъ по вторникамъ, четвергамъ и субботамъ.

Подписка принимается въ Могилевѣ—въ губернской типографіи, въ магазинѣ общества потребителей, и въ книжныхъ магазинахъ Сыркина и Іоффе, писчебумажныхъ магазинахъ де-Ноткина, І. Л. Шикъ, и въ парфюмерномъ магазинѣ Эльберга. Розничная продажа производится тамъ же. Въ Гомелѣ подписка и розничная продажа «Мог. Губ. Вѣд.» производится въ кн. маг. Я. Г. Сыркина, въ Оршѣ въ кн. маг. Левія Левина и въ другихъ городахъ въ книжныхъ магазинахъ.

За частныя объявленія, помѣщаемыя въ «Губ. Вѣд.» назначена плата отъ строки петита въ столбцѣ: за 1 разъ 10 к., за 2 раза 16 к. и за 3 раза 20 коп. свыше-же 3 разъ по 5 к. за каждый разъ и каждую строку петита въ столбцѣ а за объявленія передъ текстомъ плата удваивается.

УСЛОВІЯ ПОДПИСКИ: 1) На газету «Могилевскія Губернскія Вѣдомости изданіе второе» цѣна 4 рубля въ годъ (для сельскихъ обществъ и начальныхъ сельскихъ училищъ 3 руб.), на полгода 2 руб. (для сельскихъ обществъ и начальныхъ сельскихъ училищъ 1 р. 50 к.) на три мѣсяца 1 р. 50 к.

2) На оффиціальное изданіе «Могилевскія Губернскія Вѣдомости» (1 разъ въ недѣлю) 3 рубля въ годъ.

3) На оба изданія вмѣстѣ 6 руб., на полгода 3 руб. на три мѣсяца 2 р.

По соглашенію Могилевскаго Губернатора съ Попечителемъ Виленскаго учебнаго округа и Епархіальнымъ Преосвященнымъ, второе изданіе «Мог. Губ. Вѣд.» допущено къ обращенію въ народныхъ читальняхъ и библіотекахъ Могилевско губ.

ТОВАРИЩЕСТВО
ЧАЙНОЙ ТОРГОВЛИ и СКЛАДОВЪ
Братья К и С Поповы
фирма основана въ 1842 году.

Настоящимъ имѣемъ честь довести до свѣдѣнія гг. покупателей, что съ 25-го ноября сего 1904 года ПРЕДСТАВИТЕЛЕМЪ по продажѣ чаевъ Товарищества въ ВИТЕБСКОЙ и МОГИЛЕВСКОЙ губерніяхъ ВМѢСТО А. Г. ШИФА назначенъ нами г. **Борисъ Моисеевичъ БѢЛЯЕВЪ.**

ПРАВЛЕНІЕ.

№ 278 3—3

ОТЪ ГОСУДАРСТВЕННОЙ КОММИССІИ ПОГАШЕНІЯ ДОЛГОВЪ.

Генеральный обмѣнъ свидѣтельствъ Государственной 4% ренты.

Въ виду истеченія 1-го декабря 1904 года срока послѣдняго купона при свидѣтельствахъ Государственной 4% ренты, всѣ означенныя свидѣтельства, какъ выпущенныя на предъявителя, такъ и именныя будутъ обмѣнены на новыя тѣхъ же серій и достоинствъ съ купонами на слѣдующее десятилѣтіе, начиная съ купона на срокъ 1 марта 1905 года.

Означенный обмѣнъ будетъ производиться въ Россіи на слѣдующихъ основаніяхъ:

1) Свидѣтельства 4% ренты съ принадлежащими къ нимъ талонами будутъ принимаемы къ обмѣну съ 1 сентября 1904 года по 28 февраля 1906 года включительно:

I. Въ С.-Петербургѣ: а) Государственною Коммиссіею Погашенія Долговъ—отъ правительственныхъ, общественныхъ и частныхъ учрежденій.

б) С.-Петербургскою Конторою Государственнаго Банка—отъ частныхъ лицъ.

II. Въ прочихъ городахъ Имперіи . . а) Конторами и Отдѣленіями Государственнаго Банка:

б) Губернскими и уѣздными Казначействами тѣхъ городовъ, гдѣ нѣтъ учрежденій Государственнаго Банка.

Начиная же съ 1 марта 1906 года обмѣнъ будетъ производиться исключительно въ Государственной Коммиссіи Погашенія Долговъ въ С.-Петербургѣ.

2) При пріемѣ ренты, представляемой для обмѣна до 1 декабря 1904 года, владѣльцамъ таковой будетъ досрочно оплачиваемъ купонъ на срокъ 1 декабря 1904 года.

3) Взамѣнъ представленныхъ свидѣтельствъ владѣльцамъ таковыхъ будутъ выдаваемы именныя квитанціи безъ права передачи, каковыя затѣмъ будутъ обмѣнены на новыя свидѣтельства 4% ренты учрежденіями, ихъ выдавшими.

4) Выдача подлинныхъ новыхъ свидѣтельствъ ренты послѣдуетъ:

I. Для учрежденій, расположенныхъ въ Европейской Россіи:

а) не позднѣе 1 марта 1905 года—по квитанціямъ, выданнымъ до 1 декабря 1904 года:

б) не позднѣе, какъ черезъ три мѣсяца со дня представленія свидѣтельствъ—по квитанціямъ, выданнымъ послѣ 1 декабря 1904 года;

II. Для учрежденій, расположенныхъ въ Азіатской Россіи—по мѣрѣ полученія новыхъ свидѣтельствъ изъ Государственной Коммиссіи Погашенія Долговъ.

5) Свидѣтельства Государственной 4% ренты, находящіяся во вкладахъ на храненіи въ Конторахъ и Отдѣленіяхъ Государственнаго Банка и Сберегательныхъ Кассахъ, а также принятыя учрежденіями Государственнаго Банка въ залоги по ссудамъ и въ обезпеченіе специальныхъ текущихъ счетовъ и находящіяся въ Казначействахъ и специальныхъ средствахъ и въ депозитахъ, будутъ обмѣнены на новыя свидѣтельства самими означенными учрежденіями безплатно, безъ особыхъ заявленій вкладчиковъ и заемщиковъ.

Если свидѣтельства 4% ренты, находящіяся въ специальныхъ средствахъ или въ депозитахъ, подлежатъ выдачѣ владѣльцамъ послѣ 1 сентября 1904 г., но до полученія Казначействами новыхъ свидѣтельствъ ренты, то распорядительныя управленія или лица, представившія въ Казначейства залоги въ свидѣтельствахъ 4% ренты, должны заявить Казначействамъ до 1 сентября 1904 года о желаніи получить свидѣтельства не обмѣненными; послѣ этого срока всѣ находящіяся въ Казначействахъ свидѣтельства 4% ренты, о коихъ упомянутыхъ заявленій не поступило, будутъ отосланы для обмѣна на новыя въ Государственную Коммиссію Погашенія Долговъ.

6) Лица, проживающія въ тѣхъ городахъ и мѣстахъ, гдѣ нѣтъ ни учрежденій Государственнаго Банка, ни Казначействъ, имѣютъ посылать свидѣтельства 4% ренты съ талонами для обмѣна по почтѣ въ одно изъ вышеупомянутыхъ учрежденій при заявленіяхъ; расходы по обратной пересылкѣ будутъ удерживаемы изъ купона на срокъ 1 марта 1905 года. Въ заявленіяхъ этихъ не должно быть превышаемо порученій по другимъ операціямъ.

7) Заявленія объ обмѣнѣ свидѣтельствъ Государственной 4% ренты, талоны отъ которыхъ утрачены, принимаются только Государственною Коммиссіею Погашенія долговъ.

8) Для облегченія оборотовъ съ рентою на время изъятія ея изъ обращенія для обмѣна, Конторамъ и Отдѣленіямъ Государственнаго Банка предоставляется покупать выданныя ими квитанціи и выдавать подъ нихъ ссуды, Казначействамъ же разрѣшается только покупка выданныхъ ими квитанцій.

9) Выданныя Государственною Коммиссіею Погашенія Долговъ удостовѣренія именной записи на Государственную 4% ренту не подлежатъ обмѣну впредь до истеченія сроковъ, указанныхъ на самыхъ удостовѣреніяхъ.

10) Относительно обмѣна свидѣтельствъ ренты заграницею послѣдуетъ особое объявленіе отъ Государственной Коммиссіи Погашенія Долговъ.

№ 124. 6—4

ПРИ РЕМЕСЛЕННЫХЪ КЛАССАХЪ
Могилевскаго женскаго благотворительнаго общества,
возлѣ Быховскихъ воротъ
имѣется
Слесарно-кузнечная мастерская,
гдѣ принимаются заказы разныхъ издѣлій: для винокуренныхъ заводовъ, паровыхъ мельницъ, типографій, устройства желѣзныхъ лѣстницъ, балконовъ, рѣшетокъ, клепка новыхъ котловъ, ремонтъ экипажей и образцовая, подъ присмотромъ ветеринарнаго врача, ковка лошадей.

АГРОНОМЪ
ИЩУ въ АРЕНДУ ИМѢНІЕ до 20000 ГОДИЧНОЙ
МОГУ БЫТЬ АДМИНИСТРАТОРОМЪ.
Францъ Викентьевъ Невяровскій.
№ 293. Адресъ: ст. Свислочь. 2—1

Редакція Могилевскихъ Губернскихъ Вѣдомостей проситъ г. г. подписчиковъ ЗАБЛАГОВРЕМЕННО возобновить подписку на 1905 годъ во избѣжаніе задержки въ доставкѣ газеты.

Въ этомъ № восемь страницъ.

ДѢЙСТВІЯ ПРАВИТЕЛЬСТВА.

По гражданскому вѣдомству,

6-го декабря 1904 года, № 92.

По вѣдомству министерства внутреннихъ дѣлъ.

Награждается орденомъ: Св. Станислава 3-й степени: становой приставъ Могилевскаго уѣзда Вячеславъ Свѣчниковъ.

ТЕЛЕГРАММЫ
Редакціи Могилевскихъ Губернскихъ Вѣдомостей

ЧЕБАРКУЛЬ. (8 декабря въ 6 ч. по полудни). Изъ за Урала шлемъ привѣтъ роднымъ друзьямъ и знакомымъ желаемъ счастья многихъ лѣтъ и встрѣчи въ Годѣ Новомъ.

Богдановъ. Поповъ. Виноградовъ. Ширлевъ. Вельсъ. Керученко. Каземирскій Ивановъ. Рынейскій. Пелюмбо. Священникъ. Цвѣтковъ.

ЧЕЛЯБИНСКЪ. (8 декабря въ 8 ч. 39 м. пополудни). Первый баталіонъ Ахалцыхцевъ переваливъ Уралъ шлетъ привѣтъ роднымъ и знакомымъ.

Рузевскій. Агаевъ. Соколовскій. Василевскій. Белюстинъ. Костюшко. Валюжининъ Гоувальдъ. Хеддажевскій. Керученко. Томашевскій. Чухрей. Гашкевичъ. Задовскій. Паперна. Перевощиковъ. Просимъ перепечатать другія газеты.

КЪ ВОИНѢ.
Телеграмы военныхъ корреспондентовъ „Русск. Слова".

ТІЕНЦЗИНЪ. 6-го (19-го) декабря. Прежде всего долженъ отмѣтить, что, начиная со станціи «Губанцзы», за мной совершенно открыто слѣдятъ японскіе шпіоны.

Общій интересъ и удивленіе сосредоточены здѣсь на геройской оборонѣ Портъ-Артура. Японцы, кромѣ того, съ тревогой слѣдятъ за приближеніемъ эскадры адмирала Рождественскаго.

Операціи войскъ маршала Ойямы отошли на второй планъ.

Для обороны своихъ укрѣпленій въ Ляоянѣ японцы привозятъ много жернововъ, чтобы сбрасывать ихъ съ высотъ на встрѣчу нашимъ штурмующимъ колоннамъ.

Такъ какъ рейдъ въ Таку покрытъ льдомъ, то я выѣду, вѣроятно, черезъ Цинвантао.

Бывшій командиръ 162 пѣхотнаго Ахалцыхскаго полка генералъ-маіоръ Михаилъ Назаровичъ Ѳоминъ, раненый при Янтайскихъ копяхъ.

По случаю днятезоименитства Государя Императора въ нашемъ консульствѣ—парадный пріемъ.

Китайскій губернаторъ въ Тіенцзинѣ сообщилъ нашему консулу нѣкоторыя данныя изъ донесеній китайскихъ властей на мѣстахъ.

Судя по этимъ донесеніямъ, въ Инкоу, въ Ляоянѣ японцами созданы невозможныя условія жизни для китайскаго населенія. Японцы, напримѣръ, безъ суда предаютъ смертной казни чуть-ли не всякаго, у кого найдутъ русскія деньги.

Вице-король Юаншикай и другія мѣстныя власти, тѣмъ не менѣе, проникнуты симпатіями къ японцамъ.

Симпатій этихъ, однако, далеко не раздѣляетъ центральное правительство Китая, находящееся подъ вліяніемъ нашего посланника въ Пекинѣ Лессара.

МУКДЕНЪ, гл. кв., 7 декабря. Въ Чансямутунь ежедневно являются перебѣжчики, побѣждаемые голодомъ, а главное холодомъ. Передавшійся на-дняхъ военный врачъ долго отказывался отъ пищи, боясь отравы. Хунхузы, состоявшіе на службѣ у японцевъ, большими партіями уходятъ въ Монголію; это объясняется просто невыдачей жалованья. *Клецъ.*

МУКДЕНЪ, 8 декабря. На позиціяхъ безъ перемѣнъ, рѣдкая канонада. Началась доставка угля войскамъ. Отличительное и важное для насъ качество его горѣть яркимъ пламенемъ на открытомъ воздухѣ.

ПАРИЖЪ, 7 (20) декабря. Во вчерашнемъ нумерѣ «Temps» напечатана передовая статья подъ заглавіемъ «Дѣло капитана Кладо». Приводится историческій обзоръ всѣхъ инцидентовъ, которые привели къ аресту капитана Кладо.

«Temps» отдаетъ справедливость блестящимъ качествамъ автора, его рѣдкой компетенціи и воспроизводитъ отвѣтъ «Новаго Времени» 30 ноября на приказъ объ арестѣ, напечатанный 26 ноября. Газета называетъ статьи капитана Кладо статьями высокой честности и правды. Русское общество не ошиблось въ значеніи статей капитана Кладо и отвѣтило на нихъ единодушными манифестаціями въ честь офицера, оцѣнивъ великую гражданскую доблесть его дѣятельности, которая привела къ освобожденію его изъ-подъ ареста. Парижская газета заканчиваетъ статью слѣдующими словами: «Русскій народъ для полученія другихъ важныхъ милостей разсчитываетъ на единственныя средства, которыми пользовался капитанъ Кладо, т.-е. на законность».

Телеграма изъ Токіо извѣщаетъ о гибели двухъ миноносцевъ изъ флотиліи, нападавшей на «Севастополь».

— МУКДЕНЪ, 8 ноября 1904 г. Портъ-Артуръ переживаетъ дни величайшаго героизма, величайшаго напряженія.

Защитники Портъ-Артура! Съ благоговѣйнымъ вниманіемъ, которое человѣчество удѣляетъ лучшимъ доблестямъ человѣка,—съ этимъ вниманіемъ міръ слѣдитъ за вами.

Слѣдитъ не за военными операціями осажденныхъ, не подсчитываетъ силы защитниковъ и число ихъ орудій,—но слѣдитъ за тѣмъ, до чего живуче и могуче ваше упорство, въ защиту лучшаго достоянія человѣка,—служенія своей Родинѣ.

Міръ уже не различаетъ среди васъ отдѣльныхъ героевъ, не отдѣляетъ въ вашей средѣ гражданъ осажденнаго города отъ воиновъ арміи и флота, но онъ охваченъ единственно благоговѣйнымъ уваженіемъ къ вамъ; вы приковали къ себѣ его вниманіе, и передъ міромъ ваша защита—борьба чудодѣйственная, въ которую міръ не вѣрилъ.

Вы гибнете въ величіи сыновъ Россіи, ваши силы слабнутъ, вы теряете подбитыми орудія, но міръ не считаетъ этихъ потерь, вниманіе народовъ поглощено вами, народы сосредоточили все свое вниманіе на той пяди земли, гдѣ ваша жизнь и защита;—народы упорно смотрятъ на васъ—выразителей величія человѣка!

Это величіе вы показали—вы отстояли!

Что совершится, то Богу извѣстно.

Что-бы ни свершилось, но міру памятно будетъ, что это величіе человѣческаго духа и нынѣ ему проявила Россія.

Что-бы ни произошло съ вами—граждане—солдаты, вы уже доказали, что Россія непобѣдима, вы міру показали ея величіе и заставили уважать ея волю.

Пусть это слово и не дойдетъ, на бумагѣ, до васъ, но оно дойдетъ!—Пространство занятое врагомъ прохватило наше чувство и въ мигъ оно въ вашей желѣзной груди.

(Вѣстн. Манчжурской Арміи).

Генералъ-маіоръ М. Н. Ѳоминъ.

(Къ рисунку на этой страницѣ).

Какъ мы уже сообщали нашимъ читателямъ, въ г. Могилевѣ живетъ генералъ-маіоръ Михаилъ Назаровичъ Ѳоминъ, командиръ 2-й бригады 51 пѣхотной дивизіи. Подъ начальствомъ М. Н. находились Бузулукскій и Инсарскій полки дивизіи генералъ-маіора Орлова. Въ памятный день 19 августа эти полки находились подъ Янтаемъ въ числѣ семи неполныхъ батальоновъ. Такимъ образомъ тутъ была далеко не вся дивизія, какъ можно было думать, судя по газетнымъ сообщеніямъ. 1-я бригада 54 дивизіи была въ это время около Далинскаго перевала.

Сраженіе 19 августа началось съ 8 часовъ утра. Батальоны Бузулукскаго и Инсарскаго полковъ расположены были въ равнинѣ, засѣянной гаоляномъ. Начался артиллерійскій и ружейный огонь съ непріятельской стороны, но непріятеля не было видно; лишь по движенію вдали верхушекъ гаоляна можно было предположить скрытое присутствіе японцевъ. Гаолянъ такъ высокъ, что скрываетъ даже всадника верхомъ на лошади. Разстояніе орудійной пальбы бываетъ до 2 верстъ, ружейной до 2700 шаговъ, т. е. немногимъ менѣе двухъ верстъ (верста имѣетъ 1500 шаговъ).

Между часами и двумя дня 19 августа генералъ Ѳоминъ почувствовалъ рану въ голову. Онъ былъ раненъ шрапнелью. Опера-

цію ему дѣлали въ Мукденѣ, въ госпиталѣ Государыни Императрицы Александры Θеодоровны. Затѣмъ М. Н. лечился въ Харбинѣ въ дворянскомъ госпиталѣ, у доктора Постникова.

Въ день сраженія на другомъ флангѣ тойже Японской позиціи находится командовавшимъ 54 пѣхотнаго дивизіею генералъ-маіоръ Орловъ. Батальоны всего 5 августа прибылъ въ Мукденъ и успѣли сдѣлать три перехода: отъ Мукдена до Шахе-пу, затѣмъ до станціи «Янтай» Восточно-Китайской желѣзной дороги и отсюда по направленію желѣзнодорожной вѣтки къ Янтайскимъ угольнымъ копямъ, гдѣ и застало ихъ сраженіе. Три дня почти передъ сраженіемъ всѣ не получали пищи, доставка которой на позиціи запаздывала по причинѣ непролазной грязи.

Въ настоящее время Михаилъ Назаровичъ чувствуетъ себя лучше, но его безпокоитъ параличъ правой руки и ноги — послѣдствіе ужасной раны въ лѣвую часть головы.

Надняхъ генералъ маіоръ Θоминъ уѣзжаетъ въ г. Варшаву для дальнѣйшаго леченія.

Могилевъ на Днѣпрѣ
10 декабря 1904 г.

Н. О.

Изъ-заграничной печати.

Осада Портъ-Артура. Корреспондентъ «Агентства Рейтера» при арміи Ноги телеграфируетъ:

Съ холма въ 203 м. весь Артуръ и гавань какъ на ладони. Улицы пустынны. Японскія бомбы падаютъ во всѣхъ углахъ города и гавани. Большія потери, которыя понесли японцы при взятіи холма въ 203 м., окупили ту громадную выгоду, которую они пріобрѣли, овладѣвъ холмомъ, благодаря чему стало возможнымъ уничтоженіе флота. Японцы медленно продвигаются вдоль Голубиной бухты.

Начальникъ морской артиллеріи при осадной арміи доноситъ отъ четверга:

Въ среду, въ 3½ ч. утра «Севастополь» и казенный пароходъ, во время сильной снѣжной бури, были атакованы. Миноносцы, производившіе атаку, вернулись благополучно, кромѣ одного, судьба котораго неизвѣстна. Утромъ въ тотъ-же день наши сторожевые посты, а также сторожевое судно донесли, что «Севастополь» погрузился носомъ фута на три. Въ ночь на четвергъ съ 11½ ч. до 3 ч. утра 6 отрядовъ миноносцевъ повторяли безпрестанно атаки на «Севастополь», канонерку «Отважный» и еще одинъ казенный пароходъ. Подробностей ночного дѣла еще нѣтъ, но съ сторожевыхъ вышекъ утромъ донесли, что «Севастополь» еще больше погрузился носомъ, такъ что минный аппаратъ находится совсѣмъ подъ водою.

3-я манчжурская армія. По словамъ петербургскаго корреспондента, 3-я манчжурская армія будетъ состоять изъ слѣдующихъ частей, находящихся уже на театрѣ военныхъ дѣйствій: 8 го корпуса (ген. Мыловъ), 6 го сибирскаго корпуса (ген. Соболевъ), 3-й и 4-й стрѣлковыхъ бригадъ, находящихся еще въ пути, далѣе изъ 16-го корпуса (ген. Топорнинъ) и 1-го корпуса (ген. Масловъ). Предполагается, что всѣ перечисленныя части будутъ на театрѣ войны въ серединѣ февраля. Самъ корреспондентъ [illegible] считаетъ, впрочемъ, эту надежду [illegible]. Съ сформированіемъ 3-й арміи [illegible] выразятся въ 80—100 тыс. И только тогда начнется наступленіе русской арміи.

Что касается Японіи, то она, конечно, употребитъ всѣ усилія, чтобы выставить новыя силы. Со времени измѣненія закона о продолжительности службы въ резервѣ, Японія имѣетъ достаточное число обученныхъ людей, но офицерскаго состава не хватитъ. Россія въ этомъ отношеніи въ лучшемъ положеніи. [illegible] кадры.

О генералѣ А. Н. Фокѣ.

Недавно въ Севастополь прибыла и поселилась, какъ видно, на постоянное жительство почтенная древняя старушка. Ей 80 лѣтъ. Вдова полковника Екатерина Ивановна Фока.

Это — мать одного изъ отважныхъ защитниковъ Портъ-Артура генерала А. Н. Фока. Несмотря на очень преклонный возрастъ, она полна жизни, живо всѣмъ интересуется. Передъ нею ворохъ газетъ. [illegible] она чрезвычайно внимательно штудируетъ ходъ военныхъ событій. И, конечно, жадно ловитъ родное имя, когда она [illegible] въ газетныхъ извѣстіяхъ.

Я посѣтилъ ее и спросилъ:

— Вы давно имѣли письма отъ вашего сына?

— Какія тамъ письма! Въ августѣ я получила телеграмму, которую передали мнѣ черезъ офицера, Орла, ранѣнаго. Этотъ офицеръ теперь въ Петербургѣ. Я даже не знаю, какимъ путемъ онъ выбрался изъ Портъ-Артура. Ну, что можно передать въ телеграммѣ? Пишетъ, что здоровъ, чувствуетъ себя хорошо, запасовъ вдоволь. Больше ничего.

— Генералъ Фокъ имѣетъ семью?

— Нѣтъ. Онъ старый холостякъ. И когда же ему было женатъ? Онъ — мой, — добавила, улыбаясь, старушка, — только нежонатаго сына я могу считать своимъ. — Мой Александръ оригинальный человѣкъ, — оживилась она при воспоминаніи о сынѣ, — онъ весь отдался тому дѣлу, которому началъ служить съ юныхъ лѣтъ. И служилъ разумно, и любилъ солдата какъ родного. Его товарищи въ Одессѣ и Николаевѣ всѣ скажутъ, что Александръ Фокъ любилъ солдата и главнымъ образомъ заботился о томъ, чтобы его просвѣщать. Недавно я прочла въ газетѣ «Русь» призывъ къ русскому обществу о помощи фонду народнаго образованія. Я тотчасъ отправилась къ знакомымъ и начала собирать деньги на фондъ. Знаете, почему? Потому что я вспомнила отношеніе моего сына къ этому вопросу; вспомнила, что въ школьномъ учителѣ, въ народномъ развитіи и просвѣщеніи онъ также видѣлъ залогъ и основаніе будущей силы и славы Россіи. И уже много лѣтъ на его средства обучалось въ школахъ не менѣе десяти крестьянскихъ мальчиковъ. Я вспомнила, что онъ, одинокій безсемейный человѣкъ, любя, какъ своихъ дѣтей, молодыхъ солдатъ и отдавая имъ все свое время, добивался отъ нихъ прежде всего сознательнаго отношенія къ своимъ обязанностямъ и видѣлъ въ нихъ людей, способныхъ понять свой долгъ передъ родиной. Онъ былъ еще молодымъ офицеромъ, когда я однажды увидѣла солдата, который сидѣлъ за столомъ и что-то писалъ. Я подошла, посмотрѣла: великолѣпнымъ почеркомъ, вполнѣ грамотно, солдатъ писалъ письмо роднымъ. — „Кто это научилъ тебя такъ писать?“ — спросила я. Солдатъ всталъ, вытянулся: — «Штабсъ-капитанъ Фокъ». — Еще поручикомъ мой Александръ заботился о солдатахъ до мелочей. Онъ не любилъ отправлять заболѣвшихъ солдатъ въ лазаретъ — самъ лѣчилъ. Бывало, придетъ ко мнѣ вѣстовой: — «Поручикъ Фокъ просили сахару и малины сухой». — «На что это?» — „Солдатъ заболѣлъ, такъ они уложили его въ постель, малиной отпаивать будутъ“.

Старушка предавалась воспоминаніямъ и разсказывала, разсказывала... И вѣяло тихою грустью отъ ея разсказовъ и сѣдою стариной.

— Читала я въ какой-то газетѣ біографію сына. Тамъ многое невѣрно. А главное — портреты: ахъ, какіе ужасные портреты! Ничего похожаго. Вотъ, посмотрите его фотографію, настоящую, и сравните съ газетными портретами.

Дѣйствительно, газетные сильно подгуляли.

Екатерина Ивановна любезно предоставила въ мое распоряженіе одну изъ раннихъ фотографій генерала Фока.

— Я никогда его не увижу болѣе! — сказала она мнѣ на прощанье.

— Почему же? Богъ милостивъ...

— Нѣтъ, нѣтъ... Я знаю. Живыми они не сдадутся, а нѣтъ такой крѣпости, которую рано или поздно нельзя было бы взять.

Изъ писемъ на родину.

Бывшій городовой 1 части г. Могилева Иванъ Шугаевъ, отправившійся на войну добровольцемъ весною нынѣшняго года, прислалъ на родину два письма: разнымъ лицамъ, почти одинаковаго содержанія, первое отъ 26 октября и второе отъ 7 ноября, оба изъ лазарета Краснаго Креста, устроеннаго Казанскимъ Дворянствомъ на станціи Шулаодзы.

Второе письмо имѣетъ почтовый штемпель по русски „Дальній, Квантунской области, желѣзнодорожное п. о.“ слѣдующаго содержанія:

7 ноября 1904 г.

Ваше благородіе! Хочу я вамъ сообщить объ войнѣ съ непріятелемъ.

Мы въ маѣ мѣсяцѣ стояли подъ городомъ Сомученомъ на первой позиціи и копали себѣ окопы для удобнаго дѣйствія съ непріятелемъ. Мы дрались двое сутокъ 17 и 18 число, но такъ, что непріятель хитеръ обошелъ насъ съ трехъ сторонъ, ночью было приказаніе отступать. Такъ какъ была одна дивизія, а ихъ было тысячъ 30, и мы отстрѣливались и отступали до города Ляояна. Въ Ляоянѣ остановились. Здѣсь мы дрались семь сутокъ безпрерывно, такъ что очень была большая битва, такъ что мы хотѣли покончить все дѣло здѣсь, но такъ, что одна дивизія неудержала правый флангъ и онъ началъ насъ обходить и было приказаніе отступить изъ города Ляояна, но онъ разбилъ весь городъ и вошелъ въ него, здѣсь онъ остановился мы отступивши отъ Ляояна начали отдыхать и ожидали, когда подойдетъ наша сила. Когда прибавили намъ войска, то послѣдовалъ намъ приказъ наступать на непріятеля и поспѣшить на выручку нашихъ братьевъ въ Портъ-Артурѣ, то мы теперь все время наступаемъ.

Теперь увѣдомляю я васъ Ваше Благородіе что мы за городомъ Мукденомъ дрались весь день; былъ бой жестокій, большимъ орудійнымъ огнемъ, когда же вечеромъ въ семь часовъ намъ дали приказаніе нашей 5-я дивизіи иттить въ штыки и отбить непріятельскую позицію, то мы пошли; когда мы стали приближаться къ нимъ, то они насъ встрѣтили сильнымъ огнемъ, сидя въ окопахъ. Здѣсь у нихъ стояли орудія и пулеметъ. Нашему, 19 стрѣлков. полку пришлось больше всѣхъ дѣйствовать, здѣсь и меня ранили очень тяжело въ лѣвую руку; ранило ружейной пулей на вылетъ, правую ранило шрапнелью, лѣвую щеку штыкомъ и я лежалъ раненый смертельно, когда же покончено все дѣло и отбили позицію, тогда меня подобрали. Теперь я лежу въ лазаретѣ Казанскаго Дворянства Краснаго Креста на станціи Шулаодзы. Я представленъ своимъ командиромъ своей роты къ знаку военнаго ордена за мою личную храбрость и за усердную службу. Увѣдомляю я васъ что я теперь поправляюсь и посылаю товарищамъ поклонъ. Иванъ Шугаевъ.

Адресъ Шугаева ст. Шулаодзы. Вост. Кит. жел. дор. лазаретъ Казанскаго Дворянства, раненому Ивану Шугаеву.

МѢСТНЫЙ ОТДѢЛЪ.

— **Съѣздъ благочинныхъ Могилевской епархіи.** Во исполненіе предложенія Его Преосвященства, Преосвященнѣйшаго Стефана, епископа Могилевскаго и Мстиславскаго, Духовная Консисторія предписала о.о. благочиннымъ епархіи явиться въ г. Могилевъ на 17-е число декабря для разсмотрѣнія нѣкоторыхъ вопросовъ по дѣламъ епархіальнымъ и для пастырскихъ бесѣдъ съ Его Преосвященствомъ.

— **Открытіе Могилевскаго церковно-археологическаго Музея.** Въ субботу 18 текущаго декабря въ 12 часовъ дня въ присутствіи Его Преосвященства, Преосвященнѣйшаго Стефана, епископа Могилевскаго, имѣетъ быть открытіе Могилевскаго церковно-археологическаго Музея въ побернардинскихъ зданіяхъ. Въ собраніи по этому поводу дѣйствительнымъ членомъ Императорскаго археологическаго института В. В. Доброславскимъ будетъ прочитана историческая записка о церковно-археологическомъ музеѣ.

— **Къ крестному ходу 6 января.** Теплая церковь Могилевскаго Братскаго Монастыря бываетъ 6 января, въ день Крещенія Господня, особенно переполнена народомъ, ожидающимъ отсюда крестнаго хода на Днѣпръ. Послѣ невыносимой жары въ церкви многимъ приходится платиться здоровьемъ, простуживаясь во время крестнаго хода. Было бы желательно, чтобы Крестный ходъ зимою направлялся изъ большой семинарской церкви, вмѣщающей значительно большее число молящихся чѣмъ малая братская церковь.

— **Пожертвованія.** Въ послѣднее время въ общину сестеръ милосердія стало поступать довольно много пожертвованій отъ сельскихъ обывателей черезъ приходскихъ священниковъ. Жертвованія для отправки на Дальній Востокъ большею частью ношеное крестьянское бѣлье, рѣже куски грубаго крестьянскаго холста. Конечно, и это весьма пригодится, но, къ сожалѣнію, бѣлье присылается довольно часто грязное. Общинѣ приходится расходоваться на мытье, такъ какъ посылать грязное бѣлье нельзя и хранить его въ большихъ массахъ тоже затруднительно. Между тѣмъ каждому жертвователю ничего не стоило бы помыть то небольшое количество бѣлья, которое онъ жертвуетъ. Значительная часть этого бѣлья по ветхости годится только на тряпки. Между прочимъ хорошо было бы, чтобы на каждомъ тюкѣ было надписано, отъ кого онъ присланъ, иначе трудно разобраться при одновременномъ поступленіи нѣсколькихъ тюковъ.

— **Спектакль въ пользу общества пособія воспитанницамъ гимназіи.** 30-го сего декабря, съ разрѣшенія начальства, въ городскомъ театрѣ данъ будетъ спектакль въ пользу общества вспомоществованія недостаточнымъ воспитанницамъ Могилевской женской гимназіи.

Устройство концертнаго отдѣленія, постановку піесы и живыхъ картинъ любезно приняли на себя Л. С. Болотнова, Ю. А. Рейдеръ, П. И. Кальнинъ, Н. В. Красицкій и М. Я. Мироненко.

Семейные вечера, ежегодно устраиваемые обществомъ, пользовались всегда, — въ виду ихъ благой цѣли, — полнымъ сочувствіемъ Могилевской публики, а потому совѣтъ общества позволяетъ себѣ надѣяться, что и спектакль, замѣняющій въ этомъ году, по случаю военнаго времени, семейный вечеръ, будетъ встрѣченъ благосклонно.

На билеты можно записываться у казначея общества, М. А. Мироненко, (Почтовый переулокъ, д. Идельсона).

— **По поводу бывшихъ безпорядковъ при сборѣ запасныхъ.** Изъ Быхова одинъ изъ читателей намъ пишетъ:

«Запасными, какъ темной и оставленной безъ надлежащаго руководства силой, воспользовались мѣстные громилы, получившіе нѣкоторый навыкъ въ бывшихъ въ разное время погромахъ на югѣ.

Эти бывалые люди, съ сильно подозрительнымъ прошлымъ, вмѣшивались въ толпу запасныхъ и направляли ихъ на то или другое преступленіе.

И было-бы очень полезно запаснымъ, прибывающимъ на сборный нунктъ, давать какіе-либо знаки, ну хотя-бы такія-же кокарды, которыми снабжаются новобранцы.

Эта, повидимому ничтожная, мѣра, быть можетъ, избавляла-бы запасныхъ отъ тѣхъ босяковъ, которые подъ видомъ и отъ имени запасныхъ выступаютъ въ роли командировъ и затѣваютъ вымогательства и грабежи».

— **Оригинальная булочная.** На Большой Садовой улицѣ имѣется много рекламирующая себя Константинопольская булочная. Булочную эту содержатъ турки, а потому очень понятно, что порядки въ ней похожи скорѣе на чисто азіатскіе, чѣмъ на тѣ порядки, которые всюду заведены въ булочныхъ и кондитерскихъ, разсчитывающихъ на большой кругъ покупателей. Когда не загляните въ турецкую булочную, вы всегда встрѣтите тамъ толпу людей, которая размѣстившись у прилавка и на стульяхъ ѣстъ вывесь ротъ печеные хлѣбы. И кого только нѣтъ въ этой толпѣ! тутъ можно видѣть извозчиковъ, мастеровыхъ, солдатъ, подозрительныхъ субъектовъ и т. д. до уличныхъ мальчишекъ включительно. Само собою разумѣется, эта производитъ самое непріятное впечатлѣніе и каждый покупатель, привыкшій къ элементарной чистотѣ и опрятности, невольно задаетъ себѣ вопросъ: куда онъ попалъ, т. е. въ булочную или дешевую грязную народную кухмистерскую, гдѣ можно пить, ѣсть и вдоволь выспаться? Въ Турціи, быть можетъ, такія булочныя считаются благоустроенными. но мы русскіе рѣшительно противъ этаго протестуемъ и желаемъ, чтобы подобныхъ явленій у насъ вовсе не было.

— **Могилевскіе хулиганы.** Не желая отставать отъ столичныхъ городовъ, г. Могилевъ также обзавелся шайкой хулигановъ. Почти каждый вечеръ компанія хулигановъ появляется въ разныхъ мѣстахъ города и устраиваетъ на глазахъ обывателей возмутительныя сцены. Излюбленными мѣстами для безобразныхъ продѣлокъ служитъ Шкловской базаръ, соборная площадь и бульваръ по дорогѣ на желѣзнодорожную станцію. Загородивъ тротуаръ, хулиганы щедро награждаютъ проходящихъ разными неприличными эпитетами, а по временамъ подымаютъ такую чисто русскую отборную брань что люди просто не знаютъ куда дѣваться.

ОТЧЕТЪ

по устройству „Базара“ 5 и 6-го Декабря въ залахъ Общественнаго Собранія для усиленія средствъ Могилевскаго женскаго благотворительнаго общества.

ПРИХОДЪ.

Отъ входныхъ билетовъ выручено	43 р. 52 к.
— продажи дамскихъ рукодѣлій	316 р. 81 к.
— продажи куколъ и игрушекъ	176 р. 65 к.
— продажи писчебумажныхъ издѣлій и вазъ	150 р. 55 к.
— продажи конфектъ	40 р. 74 к.
— продажи шампанскаго	69 р.
— чайнаго стола	78 р.
— продажи брошюръ и Могил. Губ. Вѣд.	27 р. 75 к.

Пожертвованій получено:

Отъ Н. С. Метелова	100 р.
— М. А. Ватаци	25 р.
— М. Ц. Рудницкаго-Сипайло	25 р.
— Н. Н. Герсфельда	20 р.
— кн. Мещерскаго	10 р.
— В. Э. Василевской	10 р.
— П. Г. Камбурова	10 р.
— С. В. Вержбицкаго	5 р.
— В. И. Эбина	5 р.
— Е. Θ. Равичъ-Щербо	3 р.
Итого	1116 р. 2 к.

Кромѣ того отъ кн. Е. К. Оболенской получена телеграмма объ имѣющихъ поступить отъ нея ста рублей за оставленныя для нея вещи на эту сумму.

РАСХОДЪ.

Истрачено на покупку куколъ, игрушекъ, письменныхъ принадлежностей и бонбоньерокъ въ Москвѣ	94 р. 27 к.
Марки благотворительнаго сбора	3 р. 54 к.
Уплочено въ типографію за бумагу для афишъ, для билетовъ и пригласительныхъ карточекъ	13 р. 71 к.
Уплочено за 90 номеровъ «Мог. Губ. Вѣд.», проданныхъ на базарѣ	1 р. 80 к.
Уплочено за расклейку афишъ по городу	5 р.
Прислугѣ въ клубѣ уплочено	12 р.
За конфекты и сюрпризы уплочено	8 р. 74 к.
Управляющему оркестромъ Сиротскаго дома уплочено	5 р.
На угощеніе музыкантовъ сиротскаго дома уплочено	3 р. 17½ к.
Уплочено за шампанское	22 р. 50 к.
Итого	169 р. 73½ к.

Итого чистой выручки отъ базара получено 946 р. 28½ к., а вмѣстѣ съ деньгами, имѣющими поступить отъ кн. Е. К. Оболенской, чистая выручка составитъ 1046 р. 28½ к.

Кромѣ того осталось вещей на сумму 44 р. 45 к.

Предсѣдательница Могилевскаго женскаго благотворительнаго общества О. А. Ладыженская считаетъ своимъ долгомъ изъявить искреннюю благодарность всѣмъ лицамъ, принявшимъ участіе въ Базарѣ и способствовавшимъ его успѣху, а именно: дамамъ, пожертвовавшимъ свои рукодѣлія и продававшимъ на Базарѣ, г-жѣ Н. А. Андреевой, г-жѣ Бако, F. Ю. Бехли, М. Н. Богдановичъ, г-жѣ Болотницкой, г-жѣ Буримовой, г-жѣ Бутома, А. В. Виндингъ, Э. Н. Высоцкой, А. А. Волковой, г-жѣ Гедда, г-жѣ Григоро-Швили, С. Н. Даниловой, М. Н. Долговой, г-жѣ Елинской, Е. В. Забудской, ученицамъ женской гимназіи, Е. А. Казанской, Е. Д. Кальниной, А. Н. Кигнъ, дѣтямъ Кишко-Жгерскимъ, С. М. Клецце, А. А. Князевой, А. В. Королько, Манѣ Крупецкой, г-жѣ Лашнюковой, Е. И. Лекертъ, С. К. Либиной, г-жѣ Лѣсковой, Нинѣ Малиновской, Е. И. Маргулецъ, г-жѣ Мика, М. А. Мироненко, З. К. Михневичъ, А. Н. Поляковой, Е. Я. Пятницкой, Е. А. Рудавской, М. В. Савицкой, Л. Θ. Семеновой, А. С. Семковской, В. И. Пересвѣтъ-Солтанъ, г-жѣ Стефановой, г-жѣ Тарасовой, А. И. Твердой, М. Н. Тыминской, Θ. І. Фреймаркъ, В. В. Хоментовской, А. Н. Чернявской, В. И. Чумариковой, г-жѣ Шикъ, г-жѣ Шкуркиной и Е. Л. Яковенко;

Гг. Старшинамъ Общественнаго Клуба, предоставившимъ свое помѣщеніе съ освѣщеніемъ для устройства Базара; ученикамъ реальнаго училища, исполнившимъ концертъ на балалайкахъ и оркестру сиротскаго дома; А. С. Семковской и Л. Θ. Семеновой, устроившимъ на свой счетъ чайный столъ и П. И. Кальнину за его хлопоты и расходы по устройству декоративной части Базара.

Корреспонденція Мог. Губ. Вѣд

(*Отъ собственныхъ корреспондентовъ*).

Намъ пишутъ изъ **Чаусскаго** уѣзда.

Трудно себѣ представить, съ какимъ нетерпѣніемъ сельскіе жители ждутъ снѣгу — этого избавителя отъ заключенія и сидѣнія по своимъ угламъ.

Кто ни разу не проѣхалъ нѣсколькихъ десятковъ верстъ по колоти, или, какъ здѣсь ее мѣтко называютъ — „грудѣ“ (именно — груда камней, разворочанная, испорченная мостовая), тотъ не имѣетъ понятія о томъ, что такое совершенная «бездорожица». Такой бездорожицей особенно отличается каждую осень, а иногда и зиму, если нѣтъ снѣгу, почтовый трактъ между Чаусами и Могилевомъ.

Плохи вообще наши проселочныя дороги, невозможные мѣстами на нихъ мосты, мостики, неровности, болотины при отсутствіи — гдѣ нужно — канавокъ и т. п.; но все это относительно сносно въ сравненіи съ большой дорогой изъ Чаусъ въ Могилевъ. Въ колоть, въ грязь по проселку можно объѣхать мѣстами по полю, по лугу... а тутъ точно вставляютъ тебя въ рамку, изъ которой ты вырваться не можешь и долженъ испытывать мученія, достойныя лучшей цѣли.

Экипажъ дѣлаетъ два шага впередъ, потомъ откатывается шагъ назадъ, лошади по временамъ останавливаются, когда экипажъ застреваетъ. Качаетъ тебя изъ стороны въ сторону точно на морѣ, а ѣдешь куринымъ шагомъ. Подковы у лошадей сбиваются, отрываются ноги наминаются такъ, что часто лошади начинаютъ хромать.

О медленности пути по колоти нечего и говорить: тѣ 30—50 верстъ, которыя можно сдѣлать въ 3—6 часовъ, ѣдешь 8—12.

Самые близкіе сосѣди не видятся въ такую дорогу по цѣлымъ мѣсяцамъ, на почту посылаются пѣшкомъ, почта въ Чаусы запаздываетъ; даже балаголы прекращаютъ свои рейсы; изъ-за чего Чаусы съ окрестностями рискуютъ сидѣть безъ дрожжей, сахару, керосину и т. п. И, если Чаусы не мерзнутъ безъ дровъ, то вѣрно потому, что, наученные многолѣтнимъ горькимъ опытомъ, заранѣе ими запасаются.

Много страдаютъ отъ бездорожицы крестьяне и страшно не любятъ ее. Въ такую дорогу крестьянинъ не повезетъ васъ ни за какія деньги, потому что жалѣетъ своей лошади. Случается, что кто-нибудь у него заболѣетъ, и крестьянинъ идетъ за совѣтомъ

[illegible] священнику, или въ помѣщичій домъ, [illegible] съ ему сочувствуетъ, везти немедленно въ больницу; потому что болѣзнь очень серьезная, и домашнія средства не помогутъ. Съ этого стоитъ отвѣчаютъ вамъ: «ну-къ можно по такой грязи?! живого не довезешь». [illegible] народъ, чаще всего осенью, [illegible] именно [illegible]. Что изъ того, что мы настроимъ [illegible], если проѣзду къ нимъ не будетъ?! [illegible] священники, доктора, [illegible]. Подвить этотъ вѣрно, когда-нибудь [illegible].

[illegible] желѣзной дороги [illegible] что удобно теперь сообщеніе со сторо[illegible] быстро можно получать оттуда все [illegible] и посылки; но, если бы собрали съ [illegible], какъ трудно [illegible] сколько продолжительны эти [illegible] на вокзалъ, [illegible] не малый комемъ.

Года 2 тому назадъ обрадовали—былъ [illegible] сельскихъ обывателей, покончатель[illegible] построить шоссе [illegible] и Могилевомъ; но увы! радость была непродолжительна: средства, назначенныя для шоссе, попали было вѣрно на другія неотложныя нужды; и мы [illegible] по нѣсколько мѣсяцевъ въ году уда[illegible] остального міра!—А наступитъ [illegible] у насъ въ [illegible] дорогѣ [illegible] черный и мѣста[illegible] клейкій кисель до [illegible] глубины.

[illegible] такъ изъ года въ годъ!

[illegible] особенно важется то, что [illegible] постройка шоссе [illegible] земскихъ управъ, которыхъ такъ [illegible] въ надеждѣ на скорѣйшее удовлет[illegible] мѣстныхъ нуждъ.

[illegible] сочувствуя добрымъ [illegible] увеличено часла больницъ [illegible] которые [illegible] въ усовершенствованію быта, благо[illegible] и удобству жизни.

М.

Письма въ редакцію.

I.

М. г., г. редакторъ!

Случайно попались мнѣ въ № 95 „Могилевскихъ Губернскихъ Вѣдомостей“ за 1904 г., корреспонденція изъ Горецкаго [illegible] въ коей описываются порядки въ [illegible] изъ церковно-приходскихъ школъ уѣзда, хорошо знакомыхъ съ Горецкимъ [illegible] совершенно ясно, какую школу [illegible] корреспондентъ.

Подразумѣвается церковно-приходская школа при с. Хоминѣ, Холбинской волости и ея завѣдывающій о. Захарій Ржо[illegible].

Хорошо зная мѣстныя условія, я считаю [illegible] долгомъ опровергнуть эти инсинуаціи, [illegible] возводитъ авторъ корреспонденціи [illegible] почтеннаго завѣдывающаго.

Имѣлъ-ли, или не имѣлъ, по уставу, завѣдывающій, право отдавать школу подъ [illegible] и этого касаться не буду, но я знаю [illegible], что деньги за пользованіе дачею шли на [illegible] въ благоустройство той же школы [illegible] кромѣ того, врачъ, занимавшій квартиру [illegible] лѣтомъ подъ дачу, безвозмездно осматри[illegible] школьниковъ. Никакихъ корыстолюбі[illegible] злоупотребленій у завѣдывающаго не было. Учитель же г. Овсянниковъ заявилъ мнѣ [illegible], что никогда никакихъ претензій онъ [illegible] заявлялъ и никто лѣтомъ его изъ [illegible] не изгонялъ. Самъ онъ на каникуляр[illegible] уѣзжаетъ домой, къ роднымъ въ [illegible] Рушанскій уѣздъ. Его и силою не заста[illegible] лѣтомъ сидѣть въ школѣ, безъ дѣла [illegible] тратиться на свое содержаніе, когда [illegible] можетъ пробыть дома, у своихъ, или же [illegible] на какую-либо работу.

За всѣ свои труды, (а труды были не [illegible] по устройству одной изъ лучшихъ [illegible] церк.-приход. школы въ уѣздѣ; устройству [illegible] удобнаго зданія для общежитія; [illegible] и проч.) почтенный настоятель [illegible] получилъ еще лучшее, чѣмъ глумленіе [illegible] обвиненіе въ печати въ небла[illegible] поступкахъ.

Примите увѣреніе, мил. госуд., въ моемъ [illegible] уваженіи и преданности.

Предводитель Дворянства Горецкаго [illegible] В. Андріяновъ.

[illegible] Ноября 1904 г.

II.

М. г., г. редакторъ!

Позвольте мнѣ не удовлетворится опро[illegible]женіемъ въ № 108 Могилевскихъ Губ. Вѣдомостей въ той части его, гдѣ сообщ[illegible] корреспондента о томъ, что школа [illegible] отдается [illegible] дачникамъ [illegible].

По словамъ подписавшаго опроверженіе о. В. В. Зубарева побѣлка училища весною производится исключительно въ видахъ экономіи и пользы училища.

Но позвольте! весною платятъ за побѣлку 60 руб., съ дачниковъ выручаютъ 80 руб., и къ осени, къ началу учебныхъ занятій школа остается не бѣленою. Какая же тутъ польза—заниматься въ потемнѣвшихъ, закопченыхъ стѣнахъ?

П. М—евъ.

III.

М. г., г. редакторъ!

Передъ выступленіемъ моей роты изъ Могилева я получилъ отъ директора Александровскаго Могилевскаго реальнаго училища сорокъ рублей, собранные между учительскимъ персоналомъ названнаго училища, по личной инипіативѣ каждаго изъ нихъ; деньги эти были препровождены ко мнѣ съ просьбою раздать нуждающимся нижнимъ чинамъ моей роты.

Нижніе чины моей роты и лично я приносимъ глубочайшую благодарность корпораціи училища за отзывчивость и память о насъ. Люди мои воспрянули духомъ при такомъ сочувственномъ отношеніи къ нимъ со стороны лицъ не военнаго сословія въ особенности теперь, когда разлука съ семьею, предстоящія лишенія и неизвѣстность о судьбѣ своей и семьи, страшнымъ гнетомъ легло на ихъ души.

Нуждающихся между нижними чинами очень и очень много, въ особенности въ нашей губерніи.

Капитанъ Заловъ.

Ноября 28 дня 1904 г.
Ст. Ряжескъ.

IV.

М. г., г. редакторъ!

Покорнѣйше прошу васъ, принять прилагаемыя при семъ 224 пуговицы прежняго образца и дать имъ назначеніе, указанное подполковникомъ Романовымъ въ его письмѣ, помѣщенномъ въ одномъ изъ нумеровъ Могилевскихъ Губернскихъ Вѣдомостей.

Отставной офицеръ.

V.

М. г., г. редакторъ!

5-го декабря въ 5½ час. вечера по Шкловской улицѣ г. Могилева не доходя вокзала изъ подъ моста выбѣжало нѣсколько человѣкъ и напали на одного проходившаго человѣка, нанесли ему нѣсколько ранъ и отняли у него 80 коп.

Желательно прекратить подобные грабежи, а то у насъ около вокзала такіе случаи не рѣдкость.

Прохожій.

СВѢДѢНІЯ

О составленныхъ протоколахъ по санитарной части за время съ 11 ноября по 4 декабря 1904 года 1 части г. Могилева.

По обвиненію: мѣщанина Абрама Неухова Іоффе за неопрятное содержаніе двора; Марьило Гутинъ, за грязное содержаніе мясной лавки; Эську Балтеръ, за грязное содержаніе мясной лавки; Айзика Копелева Лурье, за неопрятное содержаніе двора; Абеля Гинзбурга, за неопрятное содержаніе двора; Лею Гольдингъ за тоже; Мовшу Рабиновича, за тоже; Ноту Хейфица, за тоже. Довида и Арона Гуслицеровъ, Хаима Фарбера, Расю Гринипанъ, и Арона Рашава, за неопрятное содержаніе улицы противъ ихъ лавокъ и не свозъ навозныхъ кучъ; Абрама Бобовика, за неопрятное содержаніе двора; Двейру Эфронъ, за тоже. Нохима Зильбермана за тоже.

2 полицейской части съ 30 ноября по 4 декабря.

За неопрятное содержаніе дворовъ. Василія Ходоровича, Геня Харьковская, Мовша Чертокъ, Мовша Шафранъ, Даніилъ Пышниковъ, Шлема Дусавицкій, Шлема Бѣленькій, Ицка Зайкинъ.

3 полицейской части съ 26 ноября по 4 декабря.

Раицкина Мовши, Быховскаго Иделя, за неопрятное содержаніе дворовъ при мыловаренныхъ заводахъ; Шендерова Янкеля, за неопрятное содержаніе каменнаго завода; Пиндрико Гдаля, Сироткина Ицки, Котлярова Израиля, за неопрятное содержаніе хлѣбопекарень; Хосида Довида, за неопрят., содержаніе бараночной мастерской; Плоткиной Сони, за неопрятное содержаніе двора у прачешной; Пиндрико Гдаля, Родина Нихома, Пряхія Янкеля, Младинъ Иделя, Кагана Ошера, за неопрятное содерж. дворовъ, помойныхъ ямъ, ретирадовъ а въ другихъ и во все неимѣнія таковыхъ, Махивера Эта-Миня, Миризъ Цыву и Довида Земченковыхъ, Слуцкина Янкеля, Миня Земченковыхъ, за неопрятное содерж. дворовъ, ретирадовъ и въ нѣкоторыхъ мѣстахъ и вовсе не имѣнія таковыхъ; Заруцкаго Герасима, за убой кабана внѣ бойни; Сталкина Цыру, Клугмана Сима, Гатчкина Мовши, Балтера Цыну, Хавкина Сосю, Пачерскую Флору, за неопрятное содержаніе мясныхъ лавокъ и не имѣнія чистыхъ передниковъ при торговлѣ; Хавкина Сося, Эськина Фейга, за неопрятное содержаніе лавокъ для торговли чернымъ и бѣлымъ хлѣбомъ и не имѣнія передниковъ и покрываловъ.

РЕЗУЛЬТАТЪ

Разборъ дѣлъ у Городского Судьи 3 уч., г. Могилева, по протоколомъ составленныхъ полиціею по 3 части.

Мѣщанка Серія Мартынова, за продажу запаснымъ солдатамъ недоброкачественной мясной закуски, приговорена къ 15 дневному аресту.

Мѣщанинъ Өедоръ Бугай за буйство въ пьяномъ видѣ на улицѣ, разбитіе стеколъ на заводѣ Айзенштата—приговоренъ къ 25 руб. штрафа съ замѣной при несостоятельности аресту на 7 дней.

Крестьяне Николай Ивановъ и Ефимъ Догидинъ за буйство въ пьяномъ видѣ на улицѣ и разбитіе стеколъ въ домахъ—25 р., или аресту по 7 дней каждый.

Мѣщанина Василія Сиплново за нарушеніе обязат. постановленія по коноубойству—на 3 руб., или 3 дня аресту.

Клугманъ Сора и Ривка Беузотинъ за неопрятное содержаніе мясной лавки—по 1 руб. или 1 день аресту каждый.

— По протоколамъ Пристава 1-й части Губ., г. Могилева, приговорами Городскаго Судьи 1 уч. оштрафованы: Содержатели мясныхъ лавокъ Мышковичъ, Гупшин и Балтеръ, за грязное содержаніе таковыхъ, по 25 р. каждый и домовладѣлецъ Іоффе, за грязное содержаніе двора въ 100 р.

СПИСОКЪ

нижнихъ чиновъ, убитыхъ, раненыхъ и пропавшихъ безъ вѣсти въ дѣлахъ съ японцами *)

№ роты, сотни, эскадрона.	Званіе.	Фамилія, имя, отчество.	Какого уѣзда.	Какой волости, села, станицы или деревни.	Раненъ, убитъ, умеръ или безъ вѣсти пропалъ.	Гдѣ, когда, въ какомъ сраженіи.
85-го пѣх. Выборгскаго Его Импер. Корол. Вел. Императора Германск. Короля Прусскаго Вильгельма II полка.						
Рот.	фел.	Коппель Ефимъ, хол.	Быховскаго.	Долгомохской в., с. Темзаго.	раненъ.	20 августа при дер. Сыкантунъ.
86-го пѣхотнаго Вильманстрандскаго полка.						
3	Рял.	Печенкинъ Василій, холостъ	Оршанскаго.	м. Любавичи.	раненъ.	Въ бояхъ съ 1 по 5 октября.

ПО РОССІИ.

— Военный корреспондентъ „Варшавскаго Дневника“ пишетъ: было бы желательно, чтобы изъ Россіи книги и журналы посылались именно въ госпитали и въ Красный Крестъ, потому что при посылкѣ книгъ въ части онѣ удовлетворяютъ сравнительно малый кругъ лицъ, и къ тому же возить книги съ собой офицерамъ затруднительно. *Жэ.*

— **Съѣздъ журналистовъ.** Въ виду ходатайства предсѣдателя Кіевскаго литературно-артистическаго общества, г. Кіевскій губернаторъ увѣдомилъ послѣдняго, что съ его стороны не встрѣчается препятствій къ созыву собранія сотрудниковъ Кіевскихъ періодическихъ изданій для выработки программы предполагаемаго съѣзда журналистовъ въ Москвѣ и для обсужденія вопроса о возбужденіи въ установленномъ порядкѣ ходатайства о разрѣшеніи устройства съѣзда съ тѣмъ, чтобы на этомъ собраніи не допускались къ разсмотрѣнію вопросы, не имѣющіе отношенія къ съѣзду. 24 ноября, въ помѣщеніи литературно-артистическаго общества, состоялось собраніе сотрудниковъ кіевскихъ газетъ для обсужденія указанныхъ выше вопросовъ.

— **Отголоски войны.** Жена д. ст. сов. А. В. Спасская, дочь недавно скончавшагося протоіерея В. С. Орлатскаго, послала генералъ адъютанту А. Н. Куропаткину св. Крестъ, привезенный изъ Іерусалима, принадлежавшій ея отцу. Въ письмѣ своемъ ген. Куропаткину А. В. Спасская, между прочимъ, пишетъ:

«Передъ нимъ (крестомъ) онъ совершалъ свои молитвы и за три дня до своей смерти, уже на смертномъ одрѣ, видѣлъ во снѣ будто-бы онъ былъ сейчасъ на войнѣ, стоялъ окруженный японцами, происходила жестокая битва; русскіе побѣдили, и война окончилась—о чемъ тогда же разсказывалъ всѣмъ близкимъ, прибавивъ при отомъ, что теперь, умирая, онъ спокоенъ за исходъ войны. Это видѣніе 86-ти лѣтняго старца—протоіерея, безпорочно прослужившаго 60 лѣтъ церкви Божіей, едва-ли простой, обыкновенный сонъ. Я твердо вѣрю, что это видѣніе оправдается на дѣлѣ. Въ такомъ убѣжденіи и посылаю вамъ этотъ св. Крестъ, какъ знамя будущей вашей побѣды надъ врагами».

Изъ Чансямутуня, отъ главнокомандующаго только-что получена слѣдующая телеграмма:

„Сердечно благодарю васъ за присланный мнѣ св. Крестъ и за добрыя ваши пожеланія и чувства, выраженныя въ вашемъ письмѣ. Куропаткинъ“.

— Изъ Варшавы „Русскому Слову“ сообщаютъ:

«Огромная партія русскихъ отрубей возвращена сюда изъ Германіи, въ виду обнаруженной аналитической станціей союза германскихъ мукомоловъ примѣси въ отрубяхъ 30 процентовъ золы и песку“.

Процессъ въ Гомелѣ.

(Продолженіе *).

2 ноября, по открытіи засѣданія продолжается прерваный допросъ свидѣтеля бывшаго городового Чижевскаго, сущность показанія котораго сводится къ слѣдующему. 29 августа свидѣтель видѣлъ на улицѣ толпу евреевъ, вооруженныхъ палками и камнями, гнавшихся за русскими, которые разбѣгались отъ нихъ въ одиночку; Чижевскій замѣтилъ какъ изъ одной слесарной мастерской выбѣжалъ подсудимый Шмуль Шульманъ, имѣя въ рукахъ что-то въ родѣ булавы или гаечнаго ключа, и этимъ орудіемъ ударилъ старика крестьянина; тогда-же на его глазахъ евреи преслѣдовали «босяка», который закрывалъ руками голову и кричалъ, а они избивали его: по тому-же тротуару шелъ подсудимый Мейлахъ Переплетчиковъ съ палочкой, который, какъ показалось ему, свидѣтелю, собирался бить „босяка“, но свидѣтель сказалъ Переплетчикову «идите, вамъ стыдно», послѣ этого Переплетчиковъ кажется, ушелъ. На вопросъ защ. Пантелѣева свидѣтель пояснилъ, что избиваемый молодой «босякъ» былъ въ лаптяхъ и съ сумочкой и кричалъ «помилуйте». По требованію тов. прок. Рыжова прочитано письменное показаніе свидѣтеля, изъ котораго видно, что Мейлахъ Переплетчиковъ подбѣжалъ, къ «босяку», котораго гнали и били евреи, ударилъ его тростью. По поводу прочитаннаго показанія Чижевскій объяснилъ, что, вѣроятно, такъ и было, какъ онъ говорилъ слѣдователю. «Не могу теперь припомнить, говоритъ свидѣтель, давно было. Вѣдь напрасно показать—грѣхъ будетъ; человѣка могутъ наказать». На дальнѣйшіе вопросы свидѣтель добавилъ, что въ тотъ-же день онъ, желая спасти отъ евреевъ двухъ крестьянъ, арестовалъ послѣднихъ и увелъ въ полицію; крестьяне «тѣ не были пьяны».

Тов. прок. Рыжовъ спрашиваетъ Курошко, говорилъ-ли онъ въ свидѣтельской комнатѣ съ Чижевскимъ о гомельскихъ событіяхъ вообще и въ частности о подсудимомъ Переплетчиковѣ? Свид. Курошко объясняетъ, что былъ у него дѣйствительно такой разговоръ и Чижевскій говорилъ: «вотъ теперь мнѣ не жизнь, а масляница—Переплетчиковъ меня водкой поитъ». Разговоръ этотъ слышали свидѣтели: Маккавейскій, Хрущовъ и Русановъ. Допрашивается свид. Маккавейскій, который подтверждаетъ, что дѣйствительно Чижевскій говорилъ: «меня каждый день проситъ Переплетчиковъ выпить и угощаетъ, но я все таки скажу на судѣ правду». Защ. Брынкенъ. Не знаете-ли вы еще случая подобнаго подкупа въ лавочкѣ пивной и другомъ мѣстѣ? Свид. Да былъ такой случай: я зашелъ въ лавочку за папиросами и торопилъ еврейку дать мнѣ поскорѣе сдачу, такъ какъ мнѣ нужно идти на судъ; еврейка, узнавъ, что я вызываюсь свидѣтелемъ, сказала «теперь свидѣтелю можно заработать хорошія деньги» и въ такомъ же духѣ дѣлала мнѣ намеки и какъ бы предложенія. Пов. Зарудный. Но вамъ вѣдь ничего опредѣленнаго не предложили и не дали. Свид. Ничего. Защ. Кальмановичъ. Какъ фамилія этой еврейки? Свид. Не знаю. Защ. Кальмановичъ. А указать можете, гдѣ эта лавочка? Свид. Могу свободно. Защ. Кальмановичъ. Еврейка говорила вамъ, что она привлекается къ отвѣтственности или кто-нибудь изъ ея родственниковъ? Свид. Нѣтъ не говорила. Защ. Ратнеръ проситъ занести въ протоколъ, что пр. пов. Брынкинъ прямо обратился къ свидѣтелю съ вопросомъ о случаѣ въ лавочкѣ. Св. Русановъ также слышалъ какъ Чижевскій сказалъ: «намъ теперь бывшимъ городовымъ не жизнь, а масляница—идешь по улицѣ, а тебѣ предлагаютъ евреи водку и угощеніе». «Курошко, заявляетъ свидѣтель, тоже говорилъ, что подсудимый Переплетчиковъ далъ кому-то свидѣтелю, кажется Мальцеву, 50 рублей». Свидѣтель достаетъ изъ кармана какую-то бумагу и хочетъ читать, но предсѣдатель заявляетъ Русанову, что это совершенно лишнее, свидѣтель долженъ давать устныя показанія на судѣ Защ. Кальмановичъ проситъ занести это обстоятельство въ протоколъ и спрашиваетъ у свидѣтеля, что это за бумага? Предсѣдатель объявляетъ, что это къ дѣлу не относится, а пов. Зарудный настаиваетъ, чтобы бумага, которую хотѣлъ прочесть свидѣтель была пріобщена къ дѣлу. Тов. прок. Рыжовъ. Свидѣтель Курошко, вы знаете о 50 руб., которые подсудимый Переплетчиковъ далъ Мальцеву? Свид. Курошко. Я слышалъ отъ двухъ свидѣтельницъ, что кому-то Мальцеву Переплетчиковъ далъ 50 рублей, а когда судъ окончится, то еще дадутъ ему 50 р., а правда ли это—я не знаю. Далѣе свидѣтель говоритъ, что Русановъ весь этотъ разговоръ ихъ записалъ на бумагѣ и заставилъ ихъ подписаться на этой бумагѣ, чтобы они, Курошко и Маккавейскій не отказались потомъ отъ своихъ словъ на судѣ. Подписанная ими бумага была заготовлена Русановымъ какъ заявленіе, которое онъ думалъ представить палатѣ, объясняя имъ, что евреи на судѣ говорятъ о подкупахъ и уговорахъ русскихъ свидѣтелей, такъ заявимъ и мы, что дѣлаютъ евреи. Свид. Русановъ заявляетъ, что онъ изъ газетъ узналъ, что на судѣ защитники евреевъ обвиняютъ русскихъ свидѣтелей въ стачкѣ, почему и составилъ заявленіе о слышанныхъ имъ подкупахъ со стороны подсудимаго Переплетчикова и просилъ подписать заявленіе лицъ, говорившихъ о подкупахъ, желая гарантировать себя, если-бы они вздумали потомъ отказаться отъ своихъ словъ. Защ. Кальмановичъ спрашиваетъ свидѣтеля Курошко, можетъ-ли онъ назвать фамиліи свидѣтельницъ, говорившихъ ему, что Переплетчиковъ далъ 50 р. Мальцеву. Курошко заявляетъ, что фимилій ихъ онъ не знаетъ, но такъ можетъ узнать этихъ женщинъ—это еще не допрошенныя свидѣтельницы. Сторонами предлагаются еще вопросы Русанову и Курошко, и первый изъ нихъ разсказываетъ, что тогда-же Курошко подвелъ къ нему какого-то молодого человѣка и сказалъ: «вотъ этотъ человѣкъ тоже знаетъ о подкупахъ Чижевскаго Переплетчиковымъ». Курошко подтверждаетъ заявленіе Русанова и говоритъ, что молодой человѣкъ, котораго онъ подводилъ къ Русанову—служащій Яскульскаго. Товарищъ прокурора Рыжовъ проситъ черезъ полицію выяснить, кто именно этотъ служащій у Яскульскаго и вызвать его на судъ. Защ. Кальмановичъ проситъ выяснить черезъ полицію личности свидѣтельницъ, которыя говорили Курошко о подкупахъ Переплетиковымъ, а также и лавочницы—еврейки, про которую разсказывалъ на судѣ Макковейскій. Палата удаляется на совѣщаніе и по возвращеніи въ залъ засѣданія предсѣдатель объявляетъ слѣдующее постановленіе «въ виду того, 1) что ходатайство защиты о возложеніи на полицію выясненія личности еврейки лавочницы, о которой упомянулъ свидѣтель Маккоейскій въ существѣ своемъ равносильно просьбѣ о производствѣ полицейскаго дознанія; 2) что равнымъ образомъ о такомъ же дознаніи по тождественному предмету ходатайствуетъ прокурорская власть; 3) что закономъ не предоставлено суду обращаться къ полиціи во время судебнаго слѣдствія съ порученіями, выходящими изъ границъ непосредственныхъ исполнительныхъ дѣйствій, къ числу каковыхъ порученій принадлежало-бы и требованіе о производствѣ дознаній по указаннымъ сторонами предметамъ, домогательства сторонъ о порученіи полиціи производства дознаній отклонить. Свидѣтель Андрей Калининъ 29 августа пріѣхалъ съ сыномъ въ Гомель продавать льняное сѣмя и въ 4 час. дня отправился на базаръ купить арбузовъ и селедокъ, но въ это время на базарѣ происходило что-то необыкновенное: послышались со всѣхъ сторонъ свистки, евреи быстро закрыли свои лавки и скоро ихъ собралась большая толпа: свидѣтель понялъ, что начинается «бунтъ» и побѣжалъ изъ Гостиннаго двора на Базарную ул., гдѣ его ударилъ кто-то камнемъ въ спину. Калининъ обернулся и спросилъ, за что его бьютъ, но въ это время еврей (Садій Крендель) ударилъ его палкой по головѣ, послѣ чего вся толпа евреевъ набросилась на него и стала бить; свидѣтель еле живой убѣжалъ во дворъ Вольки, гдѣ оставлена была его подвода. Андрей Калининъ получилъ 2 раны на головѣ и все тѣло его было въ синякахъ. Свидѣтель Егоръ Калининъ 29 августа находился на Базарной площади и видѣлъ, какъ одинъ еврей безъ всякаго повода толкнулъ крестьянина, покупавшаго у него арбузъ; крестьянинъ упалъ и на него набросились еще 2 еврея и стали его бить; свидѣтель побѣжалъ и замѣтилъ въ Гостиномъ дворѣ большую толпу евреевъ съ кольями и палками, а у дома Ловьянова, на Базарной улицѣ, Калининъ видѣлъ, какъ евреи ломали деревянную лѣстницу на куски и ими вооружились; далѣе у магазина Перлова евреи сильно били какого-то крестьянина; на свидѣтеля тоже напалъ какой-то еврей, схватилъ его за бороду и замахнулся палкой, но не ударилъ, а выругавшись убѣжалъ. Свид. Доманниковъ. Проѣзжая 29 августа на базарѣ мимо толпы евреевъ получилъ отъ подсудимаго Шульмана ударъ желѣзнымъ гаечнымъ ключемъ по головѣ. Шмуль Шульманъ ударилъ именно его Терентія Доманникова, а не отца его Михаила Доманникова, потому что послѣдній прилегъ внутрь воза. За что ударилъ Шульманъ свидѣтеля, послѣдній не знаетъ. Свидѣтель Семенковъ. Возвращаясь 29-го августа съ базара съ покупками къ своему возу, стоявшему во дворѣ еврея Вольки, увидѣлъ бѣгущаго Андрея Калинина, за которымъ гналась толпа евреевъ послѣдніе били Андрея палками. Свидѣтель испугался, бросилъ свои покупки и вскочилъ во дворъ Вольки, который затворилъ за нимъ ворота. Андрей тоже успѣлъ вскочить во дворъ Вольки черезъ открытую калитку, которую Волька также затворилъ; подбѣжавшіе евреи кричали „здѣсь забѣжалъ русскій“ и во дворъ полетѣли камни. У Андрея Калинина вся голова была въ крови. Свид. Бондаровичъ, 29 августа, въ 4 часа дня, услышавъ шумъ на улицѣ, вышелъ на крыльцо своей чайной и увидалъ большую толпу евреевъ, вооруженныхъ палками и кирпичами, бѣгущихъ изъ базарной площади съ криками „пойдемъ русскихъ бить“. Возлѣ одного дома лежалъ сложен-

*) См. Мог. Губ. Вѣд. № 118.

ный кирпичъ, евреи его разобрали. Свидѣтель видѣлъ двухъ братьевъ сапожниковъ Песинъ, оба были очень возбуждены и бѣгали по толкучкѣ съ другими вооруженными евреями, нападавшими на русскихъ. Свид. Ковелевъ Даніилъ находился 29 августа, въ 4 часа дня, на Соборной площади, возлѣ балагановъ, гдѣ продавались арбузы; увидавъ, что со стороны Замковой улицы бѣгутъ вразсыпную къ Гостинному двору евреи, Ковалевъ подумалъ, что тамъ пожаръ, и пошелъ посмотрѣть, но добраться въ Гостинный дворъ не могъ; тогда свидѣтель побѣжалъ къ пожарному двору, гдѣ видѣлъ, какъ евреи ломали лѣстницу, кусками которой били русскихъ, гоняясь за ними. Евреи были вооружены всевозможными орудіями; у нѣкоторыхъ Ковалевъ видалъ желѣзные куски въ рукахъ. Свидѣтель направился на Базарную улицу и возлѣ каменной синагоги и рундуковъ видѣлъ старосту Андрея Калинина, котораго ударилъ сначала одинъ еврей палкой, а затѣмъ и другія стали бить. Староста побѣжалъ на Рѣзницкую, ко двору Вольки: евреи гнались за нимъ и били. Свидѣтель прибѣжалъ во дворъ Айзика, гдѣ стоялъ его возъ, запрягъ лошадь и уѣхалъ изъ города. Свид. Желѣзняковъ 29 августа былъ въ Гостинномъ дворѣ, гдѣ видѣлъ вооруженную толпу евреевъ; изъ толпы раздавались крики „бей русскихъ". Толпа бросилась на русскихъ и погнала ихъ, въ томъ числѣ и свидѣтеля, который забѣжалъ на пожарный дворъ. Черезъ нѣкоторое время свидѣтель вышелъ изъ пожарнаго двора и направился на Замковую улицу, гдѣ встрѣтилъ бульшую толпу евреевъ съ кольями и палками. Чтобы какъ-нибудь обойти толпу, свидѣтель направился къ городскому дому и здѣсь видѣлъ 2 крестьянъ съ окровавленными головами; крестьяне бѣжали и кричали: „ратуйте, за что насъ побили"? Здѣсь обойти толпу не было возможности, такъ какъ вся Базарная и Румянцевская улицы настолько были запружены евреями, что „земли не видно было". Евреи гонялись за русскими и били ихъ. Свидѣтель опять вернулся на пожарный дворъ, возлѣ котораго видѣлъ сидящаго на телѣгѣ крестьянина съ разбитой головой и крестьянку, обмывавшую побитому голову. Въ это время подбѣжалъ молодой еврей и швырнулъ камнемъ въ свидѣтеля и другихъ крестьянъ, стоявшимъ тутъ-же, но не попалъ. Побывавъ вторично на пожарномъ дворѣ, свидѣтель снова бросился къ Замковой улицѣ, но, добѣжавъ до рва, принужденъ былъ вернуться, такъ какъ по направленію къ базару шла большая толпа евреевъ. Свидѣтель просидѣлъ на пожарномъ дворѣ до темноты, пока уже все успокоилось.

(Продолженіе слѣдуетъ).

ТЕЛЕГРАММЫ

Россійскаго Телеграфнаго Агентства.

Получены 10 декабря въ 7 ч. вечера.

ПЕТЕРБУРГЪ. (Военная). Исправляющему должность Тифлисскаго губернатора —Свѣчину повелѣно быть Тифлисскимъ губернаторомъ съ производствомъ въ генералъ-маіоры.

— Въ виду вреднаго направленія газеты «Наша жизнь», министръ внутреннихъ дѣлъ опредѣлилъ объявить первое предостереженіе.

— Собравшіеся въ Тамбовѣ 250 лицъ различныхъ сословій обратились къ министру внутреннихъ дѣлъ съ телеграммой: «Почтительнѣйше просимъ ваше сіятельство повергнуть къ стопамъ Его Императорскаго Величества вѣрноподданническія чувства; болѣе чѣмъ 250 русскихъ людей всѣхъ сословій, случайно собравшихся въ городѣ Тамбовѣ, и ихъ непреклонную увѣренность въ томъ, что только Онъ одинъ—Государь Самодержецъ, можетъ вывести Россію изъ тяжкаго положенія, созданнаго небольшой группой внутреннихъ враговъ ея. По порученію собравшихся распорядитель патріотическаго обѣда присяжный повѣренный Гавріилъ Николаевичъ Луженовскій». На Всеподданнѣйшемъ докладѣ министра внутреннихъ дѣлъ означенной телеграммы, Его Величество изволилъ начертать: *«Прочелъ съ удовольствіемъ»*.

БОРДО. 9 декабря. Четыре офицера эскадры Рожественскаго, прибывшіе на почтовомъ пароходѣ, отвѣчали уклончиво на обращенные къ нимъ вопросы, Лишь лейтенантъ Вальрондъ, направлявшій электрическіе прожектора на «Камчаткѣ», заявилъ, что представитъ слѣдственной коммиссіи по Гульскому дѣлу неоспоримыя доказательства. Онъ вполнѣ ясно видѣлъ миноносцы, среди рыболовной флотиліи, на которую самъ направлялъ прожекторы. Вальронду поручено Рожественскимъ доставить въ Петербургъ второе весьма обстоятельное донесеніе, очень важные документы.

ШАНХАЙ. 9 ноября. Сильная японская крейсерская эскадра подъ начальствомъ адмирала Каммиуры, ушла на югъ въ Китайское море на встрѣчу балтійской эскадрѣ.

КОНСТАНТИНОПОЛЬ. 8-го ноября. (Вольф). 7 ноября Совѣтъ министровъ засѣдалъ цѣлый день. Обсуждались снова вопросы, по поводу: конвенціи съ Англіей о территоріи, лежащей за Аденомъ; дальнѣйшаго назначенія иностранныхъ офицеровъ въ Македонскую жандармерію. Нѣтъ сомнѣнія, что оба вопроса будутъ рѣшены въ желаемомъ заинтересованными державами, смыслѣ. Несомнѣнно также, что для этого султану придется согласиться на отставку Великаго Визиря и Министра Иностранныхъ Дѣлъ.

Получены 10 декабря въ 8 ч. вечера.

ТОКІО. (Военная) 9 ноября (Рейтеръ). Получена телеграмма отъ адмирала Того, что захваченный нашей эскадрой плѣнникъ заявилъ, что считаетъ донесенія, относительно результата японскихъ атакъ противъ „Севастополя" правдивыми; съ 30 ноября въ „Севастополь" попало восемь минъ, изъ которыхъ одна имѣла удачное дѣйствіе, мина вѣроятно та, которая выстрѣлена въ ночь на 3 декабря, такъ какъ 3 декабря утромъ замѣчался переполохъ экипажа „Севастополя", было видно со стороны земли, что къ судну прикрѣпляли кабельтонъ; японская мина ударила бокъ о бортъ и сѣла на пробоину въ восемь футовъ. Въ настоящее время на „Севастополѣ" кормовая часть на мели, пушечные порты средней палубы почти заливаются водой, судно имѣетъ кренъ праваго борта; одинъ миноносецъ съ правой стороны, другой и судно съ насосами, съ лѣвой; третье судно усиленно занято выкачиваніемъ воды. Въ ночь на 4 декабря мина ударила въ носовую часть русскаго миноносца, который выбросился на мель. „Севастополь" не имѣетъ сѣтки передъ носовой частью, нижняя балка эстакады находится надъ водой къ ней привѣшена сѣтка; съ переди „Севастополя" находится плавникъ изъ бревенъ, связанныхъ канатами, на плавникѣ мины. Другое донесеніе Того гласитъ: „Севастополь" стоитъ на якорѣ въ мелководной части внѣшняго рейда; русскіе заняты выкачиваніемъ воды, имѣетъ кренъ десять градусовъ, носъ отчасти подъ водой и нѣтъ надежды, чтобы судно могло, быть настолько исправно, чтобы идти въ море. Того считаетъ, что „Севастополь" окончательно выведенъ изъ строя.

СИНГАПУРЪ. 9 декабря. (Рейтеръ). Пришедшіе сегодня два японскихъ крейсера, бывшіе коммерческіе пароходы «Никономару» и «Гонконмару», привезли японскому консулу депеши отъ адмирала Каммиуры.

ЧИФУ. 9 декабря. (Рейтеръ). Слухъ: восьми русскимъ контръ-миноносцамъ удалось выбраться изъ Артура. Въ Печилійскомъ заливѣ въ послѣднія сутки свирѣпствуетъ сильная снѣжная мятель.

ПАРИЖЪ. 9 декабря. (Рейтеръ). Перехвачена телеграмма, отправленная русской эскадрой по безпроволочному телеграфу. Содержащая важныя сообщенія по инциденту въ Сѣверномъ морѣ; телеграмма находится въ рукахъ Англійскаго правительства будетъ вѣроятно имѣть важное значеніе, для подтвержденія Англійской версіи передъ слѣдственной комиссіей.

КАНЕЯ. 9 декабря. (Рейтеръ). Русскій миноносецъ «Грозный» пришелъ изъ Пирея въ Судскую бухту.

ПЕТЕБУРГЪ. (Военная). **Всеподданнѣйшая телеграмма генералъ-адъютанта Куропаткина отъ 9-го декабря 1904 г.** Въ теченіи 9 декабря донесеній о боевыхъ столкновеніяхъ не поступало. Восьмого декабря при стычкѣ въ передовыхъ частяхъ нѣсколько японцевъ убито, а два взято въ плѣнъ; плѣнныхъ этихъ сегодня лично видѣлъ, одѣты недостаточно тепло, особенно не соотвѣтственна обувь, сегодня же видѣлъ въ госпиталѣ японца, у котораго ампутирована отмороженная нога, день сегодня былъ солнечный, но морозъ доходилъ до 15-ти градусовъ. Объ изложенномъ всеподданнѣйше доношу Вашему Императорскому Величеству.

Получены 11 декабря въ 8 ч. 30 м. утра.

(Военная). МУКДЕНЪ, 10 декабря. (Собст. кор.). На позиціяхъ ежедневная канонада и мелкіе стычки охотниковъ; сегодня значительно потеплѣло; градусовъ пять холода.

ЯЛТА, 10 декабря. На второй день мобилизаціи по просьбѣ предводителя дворянства, главнымъ командиромъ Черноморскаго флота Чухнинымъ, присланъ военный транспортъ для перевозки запасныхъ въ Севастополь; большинство призывныхъ- православные. У мола близь часовни отслуженъ духовенствомъ напутственный молебенъ, розданы подарки и образки отъ города; земство устроило призывнымъ угощеніе. Предводитель дворянства выѣхалъ въ Севастополь для опредѣленія семейнаго положенія призываемыхъ Ялтинскаго уѣзда.

НЬЮ-ІОРКЪ. 10 декабря. Согласно депешѣ изъ Манилы, туземцы на островѣ Саліаръ, напали на роту мѣстныхъ стрѣлковъ, убили офицера, 37 нижнихъ чиновъ, положеніе серьезное.

Получено 11 декабря въ 8 ч. утра.

ЛОНДОНЪ. (Военная) 9 декабря. Корресп. Рейтера при арміи Оку телеграфируетъ есть слухъ, что русскіе пользуются китайцами, чтобы портить пути сообщенія японцевъ, ищутъ людей, которые согласились бы взорвать пороховые склады японцевъ въ Ляоянѣ; если такіе китайцы будутъ задержаны, то подвергнутся смертной казни; поѣздъ отправленный съ провіантомъ для японцевъ къ сѣверу отъ Ляояна налетѣлъ на три китайскіе повозки, оставленные на полотнѣ дороги; полагаютъ, что возницы состоятъ на жалованьи у русскихъ; поѣздъ не пострадалъ, но движеніе задержано на нѣсколько часовъ.

МУКДЕНЪ. 9 декабря (соб. коррес.) Среди японцевъ, осаждающихъ Артуръ усиливается бери-бери; болѣзнь происходитъ отъ употребленія долго лежавшаго вареннаго риса, въ которомъ развивается незамѣтное броженіе; санитарное состояніе русскихъ войскъ превосходно.

БАКУ. Состоялся экстренный съѣздъ нефтепромышленниковъ для избранія представителей. Въ совѣтъ министерства земледѣлія избраны Гусаковъ рѣшающимъ голосомъ, Хагескенъ Паппе совѣщательнымъ.

КОНСТАНТИНОПОЛЬ. 10 декабря. Въ Іеменѣ вспыхнула революція; мятежники заняли мѣстность между Саной и побережьемъ.

ТАНЖЕРЪ. 1 декебря. (Вольфъ). Французскій посланникъ въ Танжерѣ сдѣлалъ распоряженіе, чтобы французская военная миссія въ Фецѣ, и французскій вице-консулъ, а равно всѣ живущіе въ Фецѣ французы немедленно выѣхали оттуда.

ЛОНДОНЪ. 9 декабря. (Рейтеръ). Изъ арміи Оку сообщаетъ, что русскій отрядъ находящійся передъ японскимъ фронтомъ произвелъ въ ночь на 8 декабря ожесточенную атаку у Ламутина и былъ отбитъ съ значительными потерями. Въ туже ночь и слѣдующую, спѣшившаяся русская кавалерія атаковала японскую кавалерію на, крайнемъ флангѣ, но была отбита; небольшіе русскіе отряды производятъ каждую ночь атаки на японскіе аванпосты, но безуспѣшно.

ДИКАРЪ. 9 декабря. (Рейтеръ). „Терекъ" нагрузившись углемъ ушелъ дальше, держа курсъ къ югу.

ПОЧТОВЫЙ ЯЩИКЪ.

Здѣсь. Автору замѣтки: „Кто виноватъ"? Не будетъ напечатано.

М. Петровичи Л. Не будетъ напечатано.

СОДЕРЖАНІЕ:

Дѣйствія правительства.

Телеграммы Могилевскихъ Губернскихъ Вѣдомостей—Къ войнѣ.

Мѣстный отдѣлъ.—Отчетъ по устройству „Базаръ".—Корреспонденціи.

Письма въ редакцію.—Свѣдѣнія по санитарной части.—Списокъ нижнихъ чиновъ, убитыхъ, и раненыхъ и пропавшихъ безъ вѣсти въ дѣлахъ съ японцами.—По Россіи.—Процессъ въ Гомелѣ.

Телеграммы Россійск. Телеграф. Агентства.—Почтовый ящикъ.—Объявленія.

Редакторъ **Н. Озеровъ**,

ОБЪЯВЛЕНІЯ.

ЗУБОЛЕЧЕБНЫЙ КАБИНЕТЪ
М. Зандберга.
Леченіе, пломбированіе, удаленіе зубовъ, искуственные зубы. Совѣты по гигіенѣ зубовъ.
ПРІЕМЪ ЕЖЕДНЕВНО.
№ 208 *Могилевъ губ. домъ Бобовика.* 10—8

ОКОНЧИВШІЙ УНИВЕРСИТЕТЪ
ИЩЕТЪ ЗАНЯТІЙ
ИЛИ УРОКА.
Спросить у редактора Озерова.

ВНИМАНІЮ ПУБЛИКИ
„ДѢТСКІЙ РАЙ"
Л. Л. Лукомской

Днѣпровскій просп. противъ Дворянскаго Собранія Вновь полученъ большой выборъ
ДѢТСКИХЪ ИГРУШЕКЪ
ИГРЪ и РАБОТЪ.
УКРАШЕНІЙ ДЛЯ ЕЛКИ
Ордена для котильона Конфетти и Серпантинъ, а также подходящіе подарки для общественныхъ
№ 292. елокъ по дешевымъ цѣнамъ. 3—1

ЖЕЛАЮ КУПИТЬ
ЛЕГКІЯ ОДНОКОННЫЯ САНИ
Предложенія направлять въ пис.-бум. магаз.
№ 288. І. Л. Шикъ. Б.-Садовая. 3—2

ЗИМНІЙ ТЕАТРЪ.
Товариществомъ русско-малорусск. артистовъ подъ распорядительствомъ О. З. СУСЛОВА
Въ Субботу, 11 Декабря по случаю усиленныхъ репетицій новой пьесы «Маруся Богуславка» СПЕКТАКЛЯ НЕ БУДЕТЪ.
Въ Воскресенье, 12 декабря дано будетъ два спектакля: ДНЕВНОЙ по знач. уменьш. цѣн. пред., буд. „ШЕЛЬМЕНКО ДЕНЬЩИКЪ" и 2) „КУМЪ МИРОШНЫКЪ"
ВЕЧЕРНІЙ по обыкн. цѣнамъ, предст. буд.
„МАРУСЯ БОГУСЛАВКА".
Начало въ 8 час. вечера.
Готов. къ пост. новыя пьесы: 1) „ВЪ МУТНІЙ ВОДИ", 2) „БЕЗЪ ПРОСВИТУ".
№ 295. Отвѣтств. распор. и режиссеръ О. З. Сусловъ.

Декабря 13 дня съ 9 часовъ утра въ зданіи выставки на Луполовѣ назначена продажа съ аукціона 67 обозныхъ лошадей, переданныхъ въ 162 пѣхотный запасный баталіонъ изъ 162 пѣхотнаго Ахалцыхскаго полка предъ выступленіемъ его въ походъ.

Настоящій номеръ отданъ на почту и разносчикамъ въ 12 час. 55 мин. дня.

На основаніи постановленія Совѣта Крестьянскаго Поземельнаго Банка, Могилевское Отдѣленіе сего Банка объявляетъ, что за невзносъ срочныхъ платежей Крестьянскому Банку по выданнымъ изъ него ссудамъ будутъ продаваться съ публичныхъ торговъ нижеозначенные участки, состоящіе въ Могилевской губерніи.

№№ ссудъ.	Названіе владѣльцевъ.	Мѣстонахожденіе участковъ.	Количество земли. дес.	саж.	Сумма первоначально выданной ссуды. руб.	Оставшійся неуплаченнымъ долгъ прежнему собственнику.	Сумма числящагося на участкѣ долга Банку. Съ этой-же суммы, но съ присоединеніемъ къ ней причитающихся съ имѣнія земельныхъ повинностей и расходовъ Банка по назначенію въ продажу, начнется торгъ. руб.	коп.	Время и мѣсто первыхъ торговъ.
45	Кутнянское с. общ.	Быховскаго уѣз. Трудиновской вол. при селѣ Кутнѣ	161	1761	2500	—	2158	09	14-го марта 1905 года въ Отдѣленіи Банка.
83	Бродовское т-во	Чаусскаго уѣз. Чаусской вол. изъ им. Загоринки	365	1391	3980	—	2132	85	
227	Марьинское т-во	Чериковскаго уѣз. Краснопольской вол. фольв. «Марьинская ферма»	700	—	7000	—	1716	69	
515	Збышино селеніе	Быховскаго уѣз. Чигиринской вол. при селѣ Збышинѣ	348	2110	2300	—	1763	38	
516	Чечевичи селеніе	Быховскаго уѣз. Чигиринской вол., при селѣ Збышинѣ	630	1200	7600	—	2378	31	
615	Поташня селеніе	Чаусскаго уѣзда Дрибинской вол., при д. Поташнѣ, изъ им. Дрибина	161	—	2400	—	2249	12	
891	Путьковское с. общ.	Чаусскаго уѣз. Чаусской вол., изъ им. Ялово	1049	1098	9860	—	9422	31	
997	Подбѣльское т-во	Чаусскаго уѣз. Толепевской вол., при ф. Петровичахъ и д. Щежеры	414	1707	5350	—	4961	65	
1058	Добриловичи сел.	Могилевскаго уѣз. Бѣлыничской вол., при д. Добриловичахъ	273	1200	2520	—	2483	97	
1115	Иванинково сел.	Оршанскаго уѣз. Руднянской вол., при им. Рудня	21	1100	504	*)	498	34	
1153	Грищенки сел.	Оршанскаго уѣз. Ліозиянской вол., подъ назв. «Грищенскіе Отрѣзки»	43	250	1030	—	1017	41	
1231	Мартьяновичское т-во	Сѣнненскаго уѣз. Обчугской вол., при дер. Будовкѣ	235	1200	2750	—	2753	41	
1238	Новая Слобода сел.	Быховскаго у. Городищен. в., изъ им. Закупленья при д. Новой Слободкѣ	766	900	10850	—	10332	99	
1243	Брилевка сел.	Быховскаго уѣз. Городищенской вол., при дер. Брилевкѣ	285	900	4607	*)	4247	43	
1249	Иванищевское т-во	Быховскаго уѣз. Долгомохской вол. при дер. Иванищевичахъ	821	1320	11407	—	11689	02	
1280	Ходоренское т-во	Чериковскаго уѣз. Братьковичской вол., при селѣ Осовѣ	55	125	1100	—	1038	58	
1291	Мосоловы, Егоръ Дмитріевъ и Василій Егоровъ	Сѣнненскаго уѣз. Сстровенск. вол., при Застѣнкѣ Егоровщинѣ	22	—	1000	—	1072	14	
1293	Ящицкое т-во	Рогачевскаго уѣз. Стрѣшинской вол. изъ им. Ящицъ	615	600	18000	—	18112	71	
1313	Зазыбское т-во	Оршанскаго уѣз. Высочанской вол. изъ им. Царобобылье	30	—	712	—	721	91	
1342	Карасевское т-во	Сѣнненскаго уѣз. Мошканской вол. изъ им. Оболь, при д. Ярошкахъ	46	1200	1860	—	1883	28	
1365	Болоньское т-во	Сѣнненскаго уѣз. Мошканской вол. изъ им. Лускиново	58	—	2520	—	2634	55	
1375	Замочулье селеніе	Могилевскаго уѣз. Церковичской вол. при дер. Замочулье	622	924	4200	—	4136	14	
1379	Гутнянское т-во	Чериковскаго уѣз. Палужской вол. при фольв. Гутѣ	529	400	7673	—	7491	96	
45001	Феновское т-во	Мстиславскаго уѣз. Бохотской вол. при околицѣ Фенахъ	21	2236	1190	—	1239	14	
45014	Зубаковское т-во	Оршанскаго уѣзд. Высочанск. вол. подъ назв. фольв. Зубаки	79	—	2760	—	2902	97	
45087	2-е Солонецкое т-во	Оршанскаго уѣз. Руднянской вол. изъ им. Солонецъ	68	1440	3000	—	3221	55	
45132	Аулинъ, Иванъ Петровъ	Оршанскаго уѣз. Руднянской вол. изъ им. «Рудня»	20	170	750	—	793	49	15 марта 1905 г. въ г. Оршѣ въ Оршанск. уѣзд. полиц. упр.
45169	19-е Колоньевское т-во	Оршанскаго уѣз. Руднянской вол. изъ им. «Рудня»	25	—	1710	*)	1845	30	14 марта 1905 г. въ Отдѣленіи Банка.
45217	13-е Колоньевское т-во	Оршанскаго уѣз. Руднянской вол. изъ им. Рудня	30	—	2000	*)	2155	25	
45244	Дунайковское т-во	Быховскаго уѣз. Чигиринской вол. изъ им. Дунаекъ	1112	958	29590	*)	31699	31	
45277	Гатищевское т-во	Оршанскаго уѣз. Высочанской вол. подъ назв. хуторъ «Гатище»	80	—	4210	—	4453	20	
45279	Маттейсенское т-во	Быховскаго у. Долгомохской и Пропойской вол. изъ им. Улуки	40	—	1280	—	1397	33	14 марта 1905 г. въ Отдѣленіи Банка.
45335	Гайдашовъ, Никифоръ Ивановъ	Сѣнненскаго у. Мошканской вол. изъ им. Лускинополья	26	—	1650	—	1827	68	16 марта 1905 г. въ г. Сѣнно, въ Сѣн. Уѣздн. Пол. Управл.

45338	Костинское т-во	Оршанскаго у. Высочанской вол. изъ им. Рѣчки	44—1800	1640		1786	41	14 марта 1905 г. въ Отдѣленіи Банка.
45363	Судовщина селеніе	Мстиславскаго у. Старосельской вол. изъ им. Судовщины	150—1631	13870	*)	14643	67	
45374	Язвинковское т-во	Оршанскаго у. Высочанской вол. изъ им. Рѣчки	41—600	1540	—	1656	64	
45388	Ушивко-Колоньевское т-во	Оршанскаго у. Руднянской вол. изъ им. Рудня	28—1300	2300		2490	69	
45398	Жирховка селеніе	Рогачевскаго у. Стрѣшинской вол. изъ им. Елизаветино	942—480	28490	—	30380	95	
45476	Луже-Каменское т-во	Оршанскаго у. Высочанской вол. изъ им. Рѣчки	41—1920	1540	*)	1664	94	
45487	Дроздовское т-во	Чаусскаго у. Грибанской вол. въ дачѣ сельца Дроздовки	167—710	8670	—	9435	44	
45512	Пышновское т-во	Оршанскаго у. Любавичской вол. подъ назван. фольв. «Пышно»	60—2100	3210		3473	76	
45527	Сиваевское т-во	Мстиславскаго у. Сопинской вол. им. «Сиваи» съ отд. уч. «Морозово»	713—538	36000	4000 съ 6%	38293	18	
45529	Подсолтовское т-во	Мстиславскаго у. Старосельской вол. им. «Подсолтово» (оно-же Пополтово)	460— —	38380	*)	41414	21	
45551	Закревщинское т-во	Могилевскаго у. Толпечицкой вол. при дер. Горянахъ	29—1700	1420		1524	16	
45562	Грищенки селеніе	Оршанскаго у. Лiозянской вол., изъ им. Грищенки	60—640	4590		4890	92	
45578	Королевское т-во	Оршанскаго у. Высочанской вол., изъ им. сельца Ордежа	34—1200	2000		2183	35	
45593	Большая-Скепня селеніе	Рогачевскаго у. Старо-Руднянской вол., изъ им. Пиревичи	728—	33190		35694	13	
45625	Кострицы селеніе	Горецкаго у. Пичипоровичской вол., при околицѣ Кострицахъ	10—	920		980	37	
45686	Лысовка селеніе	Чериковскаго у. Братьковичской в., при д. Лысовкѣ, изъ им. ф. Радижъ	165—1200	2150		2312	42	
45713	1-е Корольковское т-во	Сѣпненскаго у. Островенской вол., изъ им. Островно	21—2160	1150	—	1230	14	
45759	Олешинское т-во	Быховскаго у. Глухской вол., изъ им Селецъ-Болоновъ	48— —	3020	—	3208	88	
45760	Спичаковское т-во	Быховскаго у. Глухской вол., изъ им. Селецъ-Болоновъ	27—1159	1570		1680	14	
45776	Морозовъ, Иванъ Семеновъ	Оршанскаго у. Высочанской вол., изъ им. сельцо Ордежъ	19—300	1300		1224		15 марта 1905 г. въ г. Оршѣ, въ Орш. Уѣздн. Полиц. Управ.
45929	13-е Бондаревское т-во	Оршанскаго у. Добромыслянской вол., изъ им. Горбово	16—2040	1030	*)	1115	96	14 марта 1905 г. въ Отдѣленіи Банка.
45961	Филипповъ, Тимофѣй	Оршанскаго у. Добромыслянской вол., изъ им. Жаденово	48— —	3330		3581	01	15 марта 1905 г. въ г. Оршѣ, въ Орш. Уѣздн. Полиц. Управ.
45972	Смердячское т-во	Оршанскаго у. Хлыстовской вол., изъ им. Гусино	125— —	8010		8620	73	14 марта 1905 г. въ Отдѣленіи Банка.
45991	Терешенко, Ѳома Денисовъ	Оршанскаго у. Хлыстовской вол., изъ им. Гусино	25—1380	1530	—	1641	07	15 марта 1905 г. въ г. Оршѣ, въ Орш. Уѣздн. Полиц. Управ.
46015	3-е Лобовское т-во	Оршанскаго у. Руднянской вол., изъ им. «Рудня»	85—	7420		7940	12	14 марта 1905 г. въ Отдѣленіи Банка.
46016	Глинско-Котковское т-во	Оршанскаго у. Руднянской вол., изъ им. «Рудня»	37—480	3600		3942	73	
46019	Павловское т-во	Оршанскаго у. Руднянской вол., изъ им. «Рудня»	20— —	1570	—	1719	70	
46021	Воровниковское т-во	Оршанскаго у. Руднянской вол., изъ им. «Рудня»	13— —	1040		1115	23	
46031	Выходское т-во	Оршанскаго у. Руднянской вол., изъ им. «Рудня»	35— —	2910		3187	34	
46033	Ярышкинъ, Михаилъ Калиновъ	Оршанскаго у. Руднянской вол., изъ им. «Рудня»	28— —	2340	—	2563	29	15 марта 1905 г. въ г. Оршѣ, въ Орш. Уѣздн. Полиц. Управ.
46046	Микулино-Бутровское т-во	Оршанскаго у. Руднянской вол., изъ им. «Рудня»	88—1420	11130	*)	12090	26	14 марта 1905 г. въ Отдѣленіи Банка.
46049	Ушивко-Заровское т-во	Оршанскаго у. Руднянской вол., изъ им. «Рудня»	22— —	1900		2081	18	
46086	1-е Борсѣевское т-во	Оршанскаго у. Добромыслянской вол., изъ им. Горбово	21— —	1360	*)	1484	46	
46112	2-е Гавриловское т-во	Оршанскаго у. Хлыстовской вол., изъ им. Гусино	15— —	850	*)	926	03	
46116	Астапенко, Николай Зиновьевъ	Оршанскаго у. Хлыстовской вол. изъ им. Гусино	20 —	990	—	1078	69	15 марта 1905 г. въ г. Оршѣ, въ Оршанск. уѣздн. пол. упр.
46117	Николаенковъ, Абрамъ Кузьминъ	Оршанскаго у. Хлыстовской вол. изъ им. Гусино	16 1800	830	*)	904	36	15 марта 1905 г. въ г. Оршѣ, въ Оршанск. уѣздн. пол. упр.
46139	1-е Коровницкое т-во	Оршанскаго у. Хлыстовской вол. изъ им. Гусино	41 —	2340	*)	2549	34	14 марта 1905 года въ Отдѣленіи Банка.
46142	Большовъ, Григорій Афонасьевъ (онъ-же Большой)	Оршанскаго у. Хлыстовской вол. изъ им. Гусино	25	1190		1296	61	15 марта 1905 г. въ г. Оршѣ, въ Оршанск. уѣздн. пол. упр.
46143	Шаповаловъ, Петръ Тарасовъ	Оршанскаго у. Хлыстовской вол. изъ им. Гусино	45 —	2470	*)	2691	25	15 марта 1905 г. въ г. Оршѣ, въ Оршанск. уѣздн. пол. упр.
46166	2-е Старинковское т-во	Оршанскаго у. Хлыстовской вол. изъ им. Привалiоны	46 1200	3490	—	3763	65	14 марта 1905 г. въ Отдѣленіи Банка.
46174	Крѣпостной, Никита Захарьевъ	Оршанскаго у. Хлыстовской вол. изъ им. Гусино	25 1200	1580	*)	1716	20	15 марта 1905 г. въ г. Оршѣ, въ Оршанск. уѣздн. пол. упр.
46178	Позорное т-во	Оршанскаго у. Хлыстовской вол. изъ им. Гусино	50 —	2970		3200	08	14 марта 1905 г. въ Отдѣленіи Банка.
46247	Стефановъ, Василій	Оршанскаго у. Добромыслянской вол. изъ им. Горбово	22 876	1480		1543	08	15 марта 1905 г. въ г. Оршѣ, въ Оршанск. уѣздн. пол. упр.
46254	Майданское т-во	Оршанскаго у. Хлыстовской вол. изъ им. Гусино	30 —	1470	—	1585	51	14 марта 1905 г. въ Отдѣленіи Банка.
46256	Гвоздевичское т-во	Оршанскаго у. Хлыстовской вол. изъ им. Гусино	252	12350		13320	41	14 марта 1905 г. въ Отдѣленіи Банка.
46257	Мазуръ, Ефимъ Евдокимовъ	Оршанскаго у. Хлыстовской вол. изъ им. Гусино	20	1160	*)	1251	80	15 марта 1905 г. въ г. Оршѣ, въ Оршанск. уѣздн. пол. упр.
46281	2-е Королевское т-во	Оршанскаго у. Высочанской вол. изъ им. Ордежъ	48 1200	2490		2680	31	14 марта 1905 г. въ Отдѣленіи Банка.
46282	Горновское т-во	Оршанскаго у. Высочанской вол. изъ им. Ордежъ	15 —	1010		1087	05	14 марта 1905 г. въ Отдѣленіи Банка.
4028	Рожаевское т-во	Мстиславскаго у. Казимирово-Слободской вол., въ уроч. Рожаево	148 1164	12000	—	12993	08	14 марта 1905 г. въ Отдѣленіи Банка.

Примѣчаніе. *) Сумма долга прежнему собственнику будетъ выяснена и указана въ торговомъ листѣ.

Если первые торги не состоятся (ст. 29 приложенія къ ст. 93 Устава Банка, изд. 1903 г.), то, согласно ст. 30 того же приложенія, будетъ произведенъ второй торгъ 30 марта 1905 г. въ помѣщеніи Могилевскаго Отдѣленія Банка.

Торги будутъ произведены безъ переторжки, устные (если въ волостныхъ правленіяхъ) и смѣшанные, т. е. устные, но съ правомъ участія въ нихъ посредствомъ запечатанныхъ объявленій (если въ городахъ).

Запечатанные объявленія могутъ быть представляемы желающими торговаться до самаго начатія торга и должны заключать въ себѣ: 1) изъявленіе согласія на участіе въ торгахъ, съ точнымъ указаніемъ земельнаго участка; 2) означеніе суммы, предлагаемой за оный, и 3) указаніе обыкновеннаго мѣстоприбыванія, званія, имени, фамиліи, или прозванія объявителя, а также годъ, мѣсяцъ и число, когда объявленіе написано. Желающіе торговаться устно или черезъ объявленія должны представить до начала торга задатокъ, въ размѣрѣ 1/10 части суммы числящагося на участкѣ долга Банку и расходовъ по производству торговъ, причемъ желающіе торговаться черезъ объявленія представляютъ задатокъ отдѣльно отъ самаго запечатаннаго объявленія, съ указаніемъ, къ какому именно объявленію онъ принадлежитъ. Непредставленіе задатка дѣлаетъ объявленіе недѣйствительнымъ.

Банковый долгъ можетъ быть переведенъ только на покупателей—крестьянъ: отдѣльныхъ домохозяевъ, товарищества крестьянъ, отдѣльныя поселенія или сельскія общества, причемъ переводъ ссуды совершается не иначе, какъ съ соблюденіемъ постановленій, изложенныхъ въ ст. 45—49, 54 и 63 Устава и за вычетомъ изъ долга той части ссуды, которая внесена въ суммѣ задатка.

Торгующіеся отъ имени товарищества должны представить товарищескій договоръ о круговой порукѣ въ платежахъ Банку и довѣренность на участіе въ торгахъ, а торгующіеся отъ имени общества—приговоръ послѣдняго, составленный не менѣе какъ 2/3 лицъ, имѣющихъ право голоса на сходѣ и уполномочивающій торгующихся на покупку имѣнія. Лица, желающія участвовать въ торгахъ должны представить до начатія торговъ свидѣтельство, выданное подлежащимъ начальствомъ на право пріобрѣтенія земель въ Могилевской губерніи.

По просьбѣ покупщика, заявленной Отдѣленію Банка до истеченія срока на уплату крѣпостныхъ пошлинъ, вносимыхъ: купившимъ участокъ съ устнаго торга—въ теченіе четырнадцати дней, а купившимъ его посредствомъ запечатаннаго объявленія—въ теченія мѣсяца послѣ дня торга,—можетъ быть разсроченъ Отдѣленіемъ съ такимъ разсчетомъ, чтобы изъ остающагося на покупщикѣ, послѣ взноса задатка и крѣпостныхъ пошлинъ, долга одна четверть была внесена въ теченіе трехъ мѣсяцевъ, вторая четверть—въ теченіе шести мѣсяцевъ, а остальной долгъ—въ теченіе двухъ лѣтъ со дня торга, съ начисленіемъ на отсроченныя суммы [illegible] въ половинномъ процентѣ годовыхъ. Долгъ по отсроченной суммѣ обезпечивается проданнымъ участкомъ, съ наложеніемъ на послѣдній запрещенія и съ предоставленіемъ Банку права преимущественнаго удовлетворенія сего долга на означенномъ участкѣ. Невзносъ отсроченныхъ платежей въ установленные сроки влечетъ за собою послѣдствія, указанныя въ ст. 24 приложенія къ ст. 93 Устава Банка изд. 1903 г. Лица, не воспользовавшіяся разсрочкой покупной суммы, вносятъ ее одновременно съ крѣпостными пошлинами въ вышеуказанные сроки.

Продаваемыя банкомъ съ торговъ имущества поступаютъ въ собственность пріобрѣтателя въ такомъ состояніи, въ какомъ они находятся во время торговъ.

Желающіе ознакомиться съ относящимися до продаваемыхъ участковъ документами могутъ разсматривать ихъ въ помѣщеніи Могилевскаго Отдѣленія Банка ежедневно, кромѣ воскресныхъ и праздничныхъ дней, отъ 10 до 3 часовъ дня.

1—3

Подписка на 1905 годъ.

„ЖИЗНЬ И СЛОВО“

еженедѣльная газета

съ приложеніями.

Обнимая факты столичной жизни и резюмируя ихъ за недѣльный періодъ, газета ставитъ себѣ главной задачей живой обмѣнъ столицы съ провинціей, которой широко открываетъ доступъ на своихъ столбцахъ „Жизнь и Слово“—прямое наслѣдіе газеты «Жизнь и Школа», которая издавалась 14 лѣтъ и ученымъ комитетомъ М. Н. Пр. допущена къ выпискѣ по предварительной подпискѣ въ ученическія библіотеки среднихъ учебныхъ заведеній и въ безплатныя народныя читальни и библіотеки. А потому новый органъ, не оставляя старыхъ традицій, по прежнему будетъ имѣть общеніе, какъ съ учебнымъ персоналомъ, такъ и съ учащеюся молодежью. Заручившись новыми солидными сотрудниками, „Жизнь и Слово“ намѣрено всегда давать мѣсто на своихъ страницахъ свѣжей, разумной мысли и отъ неприсяжнаго писателя, въ особенности, если онъ искрененъ, жаждетъ путемъ печатнаго «слова» провести въ „жизнь“ свои продуманные и опытомъ доказанные взгляды.

Особенное вниманіе редакціей будетъ обращено на объединеніе интеллигентныхъ силъ, наиболѣе близко соприкосающихся съ народной жизнью, какъ-то: духовенства, земства, народныхъ учителей, врачей и вообще всѣхъ честныхъ дѣятелей,—для совмѣстной, дружной работы на пользу духовнаго сплоченія и культурно-экономическаго развитія нашего отечества. Насущныя потребности церкви, земства и школы найдутъ въ нашемъ изданіи искреннее и правдивое освѣщеніе.

Подписная цѣна на 1905 г. 5 руб., для начальныхъ школъ и учителей—4 руб., заграницу—6 р. Пробные №№ высылаются по заявленію подписчикамъ безплатно.

Объявленія печатаются на самыхъ льготныхъ условіяхъ (по таксѣ). Въ этихъ видахъ, съ цѣлью содѣйствовать, по мѣрѣ возможности, въ удовлетвореніи личныхъ нуждъ каждаго, цѣна за печатную строку, въ 50 буквъ, установлена впереди текста только по 15 коп., а позади по 8 коп., т. е. дешевле всѣхъ другихъ столичныхъ газетъ. При повтореніи того же объявленія м. б. сдѣлана еще скидка по соглашенію. Въ нѣкоторыхъ случаяхъ вмѣсто денегъ будетъ приниматься работа, какъ-то: переводы, статьи и т. п. Въ объявленіяхъ о книгахъ, вмѣсто наличныхъ, разсчетъ допускается тѣми же изданіями, о которыхъ публикуется; наконецъ, подписчики (годовые) печатаютъ объявленія безплатно. Пріемъ подписки и объявленій въ Конторѣ Редакціи—Загородный пр. д. 34, кв. 18 и въ Конторѣ типографіи—Надеждинская, 22.

3—1

Изданія годъ второй.

Открыта подписка на 1905 годъ

на большую ежедневную безцензурную общественно-политическую и литературную газету

СЪ ИЛЛЮСТРАЦІЯМИ

„РУССКАЯ ПРАВДА“

Направленіе—русское, въ духѣ историческихъ основъ, передовое, на началахъ правды и дѣятельной любви къ родинѣ и согражданамъ.

Сотрудники: Альбомъ М. Н. Анзимiровъ В. А. Антроповъ Р. Л. Баранцевичъ К. С. Браунъ (спортъ), Быковъ П. В. (библіографія), Васильевъ М. Н.—Дигамма, Вашковъ С. И. (худож. отд. карик.). проф. Введенскій А-дръ И. д-ръ Вергунъ (славянскія письма), Городецкій Д. М. Гофштеттеръ И. А., Гречаниновъ А. Т. (музыка), Гурьевъ А. Н. (вопросы экономич. и финанс.). Дурново И. С. Ждановъ Л. Г. Ежовъ Н. М. Елецкій В. (псевд.), проф. Ивановъ И. И. (театр. рец.), лекторъ морской академіи капитанъ 2-го ранга Керберъ Л. Ф. (военно-морское дѣло), Крандіевскій В. А. Кругловъ А. В., Лазаревъ А. С. (А. Грузинскій), Лухманова Н. А., Маркъ Басанинъ (псевд.), проф. Менделѣевъ Д. И., Минскій Н. М., Новикъ И. Д., Потапенко И. Н., Сахновскій Ю. С. (муз. рец.), Стаховичъ А. А., Стражевъ В. И., Субботинъ А. П., Сукенниковъ М. И. (берлин. письма), проф. Трачевскій А. С. (культурно-историч. очерки), Фругъ С. Г., Фофановъ К. М., Ярцевъ А. А.

СОБСТВЕННЫЕ КОРРЕСПОНДЕНТЫ: на театрѣ войны, въ Берлинѣ, Мюнхенѣ, Вѣнѣ, Парижѣ, Лондонѣ, Женевѣ, Софіи, Афинахъ, Тегеранѣ, Нью-Іоркѣ и во всѣхъ крупныхъ рускихъ городахъ.

Постоянные отдѣлы, кромѣ обычныхъ: всеславянскій, земскій, сельско-хозяйственный и торгово-промышленный.

Текущимъ ВОЕННЫМЪ СОБЫТІЯМЪ удѣлено ОСОБОЕ ВНИМАНІЕ.

Подписная цѣна: Съ доставкой въ Москвѣ 1 м.—1 р., 3 м.—2 р. 50 к., 6 м.—5 р., 12 м.—9 р. Съ пересылкой на города 1 м.—1 р. 3 м.—2 р. 90 к., 6 м. 5 р. 50 к. 12 м.—10 р.

Подписка принимается: Въ главной конторѣ газеты „Русская Правда“ (Москва, Большая Лубянка, Большой Кисельный пер., домъ Триндиныхъ, Телефонъ 54—35), лучшихъ книжныхъ магазинахъ и конторахъ по сбору объявленій.

Допускается разсроча (только чрезъ главную контору): 4 рубля при подпискѣ, 3 руб. къ 1-му апрѣля и остальныя деньги къ 1-му іюля.

Учащіеся въ высшихъ учебныхъ заведеніяхъ платятъ 60 к. въ мѣсяцъ. Священнослужители и народные учителя пользуются 25% скидки.

Лица, внесшія сполна подписную плату за весь 1905 г., получаютъ газету „Русская Правда“ безплатно со дня подписки до 31 декабря 1904 г.

Въ 1905 году иллюстрированныя прибавленія будутъ выходить два раза въ недѣлю—по четвергамъ и воскресеньямъ.

ВСЕГО 100 ПРИБАВЛЕНІЙ.

Редакторъ-издатель *М. М. Гаккебушъ.*

3—1

Принимается подписка на новое изданіе

СТѢННЫХЪ ТАБЛИЦЪ КАРТИНЪ.

Первая помощь въ несчастныхъ случаяхъ до прибытія врача.

(15½×10 верш.) въ краскахъ.

Подъ редакціей Профессора *Г. И. Турнера.*

Акварели академика Н. С. САМОКИША.

По подпискѣ ЦѢНА на всѣ 8 таблицъ — 2 р. 50 к. По выходѣ всего изданія цѣна будетъ повышена. Въ отдѣльной продажѣ цѣна каждой таблицы — 40 коп.

Вышло въ свѣтъ 4 листа. Изданіе будетъ закончено къ 1-му Декабря сего года. Подписка принимается въ складѣ художественныхъ изданій Общины Св. Евгеніи Краснаго Креста, С.-Петербургъ, Старорусская, 3

Вышелъ новый католог открытыхъ писемъ Краснаго Креста. 3—1

О ПОДПИСКѢ

— на —

„ПРАВИТЕЛЬСТВЕННЫЙ ВѢСТНИКЪ"

въ 1905 году.

Отдѣльные нумера продаются въ Редакціи по 6 коп.

„*Правительственный Вѣстникъ*"—оффиціальная газета, общая для всѣхъ Министерствъ и Управленій, издаваемая по Высочайшкму повелѣнію съ 1869 года при Главномъ Управленіи по дѣламъ печати, будетъ выходить, по прежней программѣ, и въ 1905 году. Во исполненіе программы, распредѣленіе текста слѣдующее: **Придворныя извѣстія и церемоніалы.** — **Отдѣлъ дѣйствій Правительства**: Высочайшіе Манифесты; Именные Высочайшіе указы и повелѣнія; договоры съ иностранными державами; Высочайшіе рескрипты, грамоты, награды и приказы; указы и опредѣленія Святѣйшаго Синода и Правительствующаго Сената; приказы по разнымъ вѣдомствамъ; распоряженія, объявляемыя Правительствующему Сенату Министрами и Управляющими Министерствами; циркуляры; положенія, правила, вѣдомости, росписанія, таксы, и проч. Правительственныя сообщенія.— **Отдѣлъ внутренній**: Извѣстія о Высочайшихъ Особахъ и столичныя; извѣстія изъ губерній и областей; разныя извѣстія по всѣмъ выдающимся вопросамъ; мелочи.— **Фельетонъ**: Статьи, составленныя по оффиціальнымъ источникамъ; статьи оригинальныя, заимствованныя или переработанныя, взятыя изъ правительственныхъ, ученыхъ, земскихъ и частныхъ изданій, по предметамъ государственной, общественной, научной, экономической и литературно-художественной дѣятельности.— **Телеграммы**.— **Иностранныя извѣстія** — **Свѣдѣнія и распоряженія по дѣламъ печати**.— **Извѣщенія**.—Биржевой указатель.— Метеорологическій бюллетень.— **Казенныя и частныя объявленія**.— „**Правительственный Вѣстникъ**" выходитъ ежедневно, кромѣ дней, слѣдующихъ за воскресными и праздничными.

ПОДПИСНАЯ ЦѢНА.	Безъ доставки, въ конторѣ редакціи.	Съ дост. на домъ въ С.-Петербургѣ и съ пересылкою въ другія мѣста Имперіи.	ЗА ГРАНИЦУ: Въ государства всеобщаго почтоваго союза.
На годъ	10 р. — к.	12 р. — к.	18 р. — к.
„ 11 мѣсяцевъ . .	9 „ — „	11 „ 50 „	16 „ 50 „
„ 10 „ . .	8 „ 25 „	11 „ — „	15 „ — „
„ 9 „ . .	7 „ 50 „	10 „ — „	13 „ 50 „
„ 8 „ . .	6 „ 75 „	9 „ — „	12 „ — „
„ 7 „ . .	6 „ — „	8 „ — „	10 „ 50 „
„ 6 „ . .	5 „ 25 „	7 „ — „	9 „ — „
„ 5 „ . .	4 „ 50 „	6 „ — „	7 „ 75 „
„ 4 „ . .	3 „ 75 „	5 „ — „	6 „ 50 „
„ 3 „ . .	3 „ — „	4 „ — „	5 „ 25 „
„ 2 „ . .	2 „ 25 „	3 „ — „	4 „ — „
„ 1 „ . .	1 „ 25 „	2 „ — „	2 „ 25 „

Подписка принимается исключительно въ Петербургѣ, въ конторѣ редакціи, въ зданіи Министерства Внутреннихъ Дѣлъ, у Чернышева моста.

Примѣчаніе. При годовой подпискѣ газета высылается съ 1-го января, а при подпискѣ мѣсячной—съ 1-го числа каждаго мѣсяца, по указанной таксѣ, только въ предѣлахъ одного года.

За перемѣну адреса взимается: съ городскаго на иногородный—18°/₀ съ подписной цѣны, а съ иногороднаго на городской—по 10 к. за каждый мѣсяцъ.

Въ Конторѣ Редакціи принимается подписка на „Указатель статей, напечатанныхъ въ „Правительственномъ Вѣстникѣ" въ 1904 году",—цѣна за экземпляръ 25 к. съ пересылкой.

„Такъ же принимается подписка на „Списокъ книгъ, выходящихъ въ Россіи въ 1905 году" подписная цѣна: для годичныхъ и полугодичныхъ подписчиковъ на „Правительственный Вѣстникъ" по 3 р. 50 к безъ пересылки и по 4 р. съ пересылкою. Для остальныхъ и для книгопродавцевъ по 4 р. 50 к.

Отдѣльные нумера продаются въ Редакціи по 6 коп.

3—1

Открыта подписка на 1905 годъ на издающуюся въ г. Смоленскѣ.

ЕЖЕДНЕВНУЮ ПОЛИТИЧЕСКУЮ, ЭКОНОМИЧЕСКУЮ ЛИТЕРАТУРНУЮ ГАЗЕТУ

„ДНѢПРОВСКІЙ ВѢСТНИКЪ"

ПОДПИСНАЯ ЦѢНА: На 1 мѣс. 75 к., 2 м. 1 р. 50 к., 3 мѣс. 2 р., 4 м. 2 р. 75 к., 5 мѣс. 3 р. 25 к. 6 мѣс. 3 р. 75 к., 7 мѣс. 4 р. 50 к., 8 м. 5 р. 9 м. 5 р. 50 к., 10 м. 6 р. 11 м. 6 р. 50 к. 12 м. 7 р.

ДОПУСКАЕТСЯ СЛѢДУЮЩАЯ РАЗСРОЧКА:

1) При подпискѣ 2 руб.; 1-го апр. 2 р., 1-го іюля 2 р. и 1 окт. 1 р.
2) При подпискѣ 3 р., 1-го мая 2 р. и 1-го сент. 2 руб.
3) При подпискѣ 1 р., 1-го февр. 1 р., 1-го апр. 1 р., 1-го мая 1 р., 1-го іюля 1 р., 1-го сент. 1 р. и 1-го окт. 1 руб.

Для народ. учителей, нар. училищъ, свящ.-церк. служит., волостн. правленій, благотвор. учрежденій, чайныхъ попеч. о народ. трез. и сельск. библіот.-читаленъ цѣна газ. 5 р. въ годъ. Разсрочка для нихъ—при подпискѣ 3 р. и 1 іюля 2 руб. или по 1 руб. черезъ каждые 2 мѣсяца.

При подпискѣ въ разсрочку контора проситъ Г.г. иногороднихъ подписчиковъ на переводныхъ бланкахъ дѣлать надпись „ РАЗСРОЧКА" и руководствоваться однимъ изъ указанныхъ 3-хъ способовъ разсрочки.

Въ г. Смоленскѣ пріемъ подписки и объявленій производится.

1) Въ конторѣ редакціи (помѣщ. О-ва Взаимнаго Кредита, противъ Блонье).
2) Въ конторѣ типографіи газеты „Днѣпровскій Вѣстникъ" (Благовѣщ. ул., д. Волковой у. Молоховскихъ воротъ).

Внесшимъ полную годовую плату за 1905-ый г. газета высылается со дня подписки.

Въ Г.г. Могилевѣ, Оршѣ, Копыси, Быховѣ и др. „Днѣпр. Вѣст." получается въ день выхода газетъ.

Редакторъ Л. Черевинъ.

Издатель } Л. Черевинъ. О. Горбатовскій.

ПОДПИСКА НА 1905-й ГОДЪ.

25-й ГОДЪ ИЗДАНІЯ.

„СЕЛЬСКІЙ ВѢСТНИКЪ"

ЕЖЕНЕДѢЛЬНАЯ НАРОДНАЯ ГАЗЕТА,

издаваемая при „Правительственномъ Вѣстникѣ".

Отдѣлы: Статьи духовно-нравственнаго содержанія.

Извѣстія о Государѣ Императорѣ и Членахъ его Августѣйшаго Семейства.

Законы и распоряженія Высшаго Правительства, какъ относящіеся до крестьянскаго быта, такъ и всѣ тѣ, знаніе коихъ можетъ быть полезно для сельскаго населенія.

Разныя статьи и извѣстія о внутреннихъ дѣлахъ Россійской Имперіи, какъ-то: о народномъ образованіи о вопросахъ сельскаго быта, объ урожаяхъ, объ улучшеніяхъ по сельскому хозяйству и народной промышленности, наставленія и указанія по разнымъ отраслямъ сельскаго хозяйства и промышленности; о сохраненіи здравія, о предосторожностяхъ отъ пожаровъ, скотскихъ падежей и другихъ бѣдствій, объ устройствѣ заведеній, полезныхъ въ сельскомъ быту и т. п.—*Сообщенія изъ волостей.*—**Отвѣты редакціи съ разъясненіями на вопросы подписчиковъ по дѣламъ сельскаго быта**

Въ будущемъ 1905-мъ геду, какъ и въ текущемъ, будетъ обращено особенное вниманіе на **военныя дѣйствія** на Дальнемъ Востокѣ, которыя такъ близко интересуютъ каждаго русскаго подданнаго.

Статьи историческаго содержанія. Статьи по кустарному дѣлу. Краткія свѣдѣнія объ иностранныхъ государствахъ. Торговыя извѣстія: цѣны на хлѣба на главныхъ рынкахъ.

Подписчикамъ на „Сельскій Вѣстникъ" будущаго 1905 г., **выписывающимъ газету за деньги**, будетъ высланъ при газетѣ безплатно „КАЛЕНДАРЬ и СПРАВОЧНАЯ КНИЖКА СЕЛЬСКАГО ВѢСТНИКА" на 1905 годъ, содержащіе въ себѣ свѣдѣнія, полезныя для сельскихъ жителей. Кромѣ того, подписчики будутъ получать безплатно какъ и въ 1904 году, ежемѣсячный журналъ, состоящій изъ книжекъ для народнаго чтенія въ видѣ безплатныхъ приложеній къ газетѣ „Сельскій Вѣстникъ", ежемѣсячно (около трехъ печатныхъ листовъ или 48 страницъ въ каждой книжкѣ), подъ названіемъ.

„БОГЪ-ПОМОЧЬ".

Въ книжкахъ помѣщаются общепонятныя сельскому люду статьи духовно-нравственныя, историческія, сельско-хозяйственныя, научныя и разные занимательные разсказы, повѣсти, стихотворенія и смѣсь.

Подписная цѣна на газету „Сельскій Вѣстникъ" съ приложеніемъ книжекъ „Богъ-Помочь" слѣдующая:

для городскихъ подписчиковъ:.....	1 годъ. 6 мѣс.	для иногородныхъ:	1 годъ. 6 мѣс.
безъ доставки ..	1 р.— 50 к.	чрезъ волостныя правленія	1 р.— 50 к.
съ доставкою...	1р.—20к. 60к.	чрезъ почт. мѣста	1р.—20к. 60к.

Адресъ: С. Петербургъ, Фонтанка, у Чернышева моста, редакція „Сельскаго Вѣстника".

3—1

Открыта подписка на 1905 годъ.

(*Двѣнадцатый годъ изданія*)

„ПОЖАРНОЕ ДѢЛО"

иллюстрированный еженедѣльный научно-популярный журналъ, издаваемый Совѣтомъ ИМПЕРАТОРСКАГО Россійскаго Пожарнаго Общества (50 №№ въ годъ).

ПРОГРАММА ЖУРНАЛА:

1) Распоряженія Правительства. 2) Постановленія Совѣта Императорскаго Россійскаго Пожарнаго Общества. 3) Пожарное дѣло въ Россіи (статьи и замѣтки о пожарахъ и тушеніи ихъ, дѣятельность пожарныхъ командъ, противо-пожарныя мѣры и вообще все то, что касается борьбы съ пожарами). 4) Фельетонъ въ которомъ помимо обсужденія отраслей пожарнаго дѣла, помѣщаются беллетристическія произведенія, имѣющія цѣлью знакомить общество съ бытомъ пожарныхъ. 5) Страховой отдѣлъ въ связи съ пожарнымъ (страхованіе отъ огня и страхованіе жизни пожарныхъ отъ несчастныхъ случаевъ). 6) Хроника (новости пожарнаго дѣла и его отраслей). 7) Лѣтопясь пожаровъ. 8) Техническій пожарный отдѣлъ. 9) Среди печати (выдержки изъ русскихъ и иностранныхъ газетъ и журналовъ, касающіяся пожарнаго дѣла). 10) Корреспонденціи. 11) Пожары и пожарные заграницей 12) Портреты и біографіи пожарныхъ дѣятелей 13) Библіографія. 14) Письма въ редакцію и отвѣты на нихъ 15) Смѣсь. Статистика и отчеты. 16) Объявленія. 17) Иллюстраціи, рисунки и чертежи 18) Различнаго рода приложенія пожарно-литературнаго характера.

Журналъ „Пожарное Дѣло", служа выразителемъ дѣятельности Совѣта Императорскаго Россійскаго Пожарнаго Общества и преслѣдуя задачи его: объединять пожарно-страховыхъ дѣятелей самыхъ разнообразныхъ профессій, дѣятелей земскихъ, городскихъ и прочихъ общественныхъ учрежденій - идеею служенія ближнему на поприщѣ борьбы съ пожарами и предупрежденія ихъ, широко предоставляетъ возможность обсуждать всѣ вопросы, касающіеся пожарнаго благоустройства и огневого страхованія, а равно организаціи общественной самопомощи и самообороны въ видѣ пожарныхъ обществъ и сельскихъ дружинъ, столь прочно ставшихъ на ноги и заслужившихъ симпатіи населенія въ послѣднее десятилѣтіе

Стремясь дать болѣе разнообразный матеріалъ и полѣзныя свѣдѣнія, журналъ отводитъ мѣсто также популярно изложеннымъ статьямъ изъ области пожарной техники и иностранной литературы.

Предполагаемый въ 1905 году очередной Всероссійскій Съѣздъ пожарно-страховыхъ дѣятелей, дастъ богатый матеріалъ и темы для разносторонняго совмѣстнаго обсужденія на страницахъ журнала.

Въ журналѣ примутъ участіе постоянные сотрудники, а именно: *г.г. А. Т. Ворисевичъ Василевъ, В. И- Грачевъ, М. Гриневецкій, И. Г. Дубровинскій, В. Ждановъ, Н. П. Жервэ, К. К. Іорданъ, З. Кладухинъ, А. Ф. Коппе, Ѳ. Э. фонъ-Ландэзенъ, Г. Максимовъ, Н. П. Мячинъ, М. Д. Огіевскій, В. М. Пуришкевичъ, А. Прессъ, Д. Ф. Рудневъ, А. Семеновъ, Вл. Тавастшерна, К. Томасъ, И. О. Фесенко* и друг.

Главный Редакторъ *Князь А. Д. Львовъ*. Редакторъ *Д. П. Струковъ*. Секретарь Редакціи *Вл. Тавастшерна*.

Подписка принимается въ конторѣ Редакціи: *С-Петербургъ, Дворцовая набер., № 28.*

ПОДПИСНАЯ ЦѢНА:

Съ доставкой и пересылкой на годъ — 5 руб., на полугодіе — 3 р., отдѣльный нумеръ 20 коп. Только для членовъ Императорскаго Россійскаго Пожарнаго Общества и *волостныхъ правленій* — 4 руб,

ОТКРЫТА ПОДПИСКА на 1905 годъ
НА ИЛЛЮСТРИРОВАНЫЙ ЕЖЕНЕДѢЛЬНЫЙ ЖУРНАЛЪ

ВОКРУГЪ СВѢТА

ВЪ ТЕЧЕНІЕ ГОДА ПОДПИСЧИКИ ПОЛУЧАТЪ:

50 №№ ХУДОЖЕСТВЕННО-ЛИТЕРАТУРНАГО ЖУРНАЛА.
Путешествія.—Этнографія—Романы и повѣсти, изображающіе разные приключенія на сушѣ и на морѣ.—Очерки и разсказы.—Стихотворенія.—Спортъ.—Картины. Иллюстрація.—Портреты. 1.200 столбцовъ текста.

12 №№ ежемѣсячнаго МОДНАГО ЖУРНАЛА съ изящными по общедоступными дамскими и дѣтскими нарядами.

12 образцовъ изящныхъ ДАМСКИХЪ РАБОТЪ по лучшимъ русскимъ и иностраннымъ образцамъ.

ВЪ КАЧЕСТВѢ ПРЕМІЙ ПОДПИСЧИКАМЪ „ВОКРУГЪ СВѢТА" БУДЕТЪ ДАНО

БЕЗПЛАТНОЕ ПРИЛОЖЕНІЕ

ДВА ЧРЕЗВЫЧАЙНО ЦѢННЫХЪ и БОГАТЫХЪ ИЗДАНІЯ.

ТОМЪ въ 375 стр. „МЫСЛИ МУДРЫХЪ ЛЮДЕЙ".
Эпиктета Діогена, Марка Аврелія, Сократа, Конфуція, Будды, Лао-Тсе, Аристотеля, Платон , св. Августина, Паскаля, Руссо, Спинозы. Канта, Шопенгауера, Достоевскаго, Рескина и мн. др., накаждый день, собранныя знаменитымъ писателемъ.
Львомъ Николаевичемъ ТОЛСТЫМЪ.

24 тома историческихъ романовъ (въ 150—200 печатныхъ листовъ.
Александра ДЮМА (отца),
...войдутъ шесть произведеній знаменитаго романиста: Графъ Монте-Кристо.—Виконтъ де Бражеломъ.—Двѣ ...ны.—Королева Марго.—Графини де-Монсоро.—Сорокъ пять. Подписчики „Вокругъ Свѣта" получать ихъ въ полномъ ...дѣ, безъ какихъ-либо сокращеній. Въ отдѣльной продажѣ романы Дюма стоятъ 15 руб. Выданные ранѣе въ премію „Вокругъ Свѣта" и вышедшіе затѣмъ отдѣльнымъ изданіемъ при цѣнѣ въ 3 р. романы Три мушкерета и Двадцать ...лѣтъ спустя высылаются годовымъ подписчикамъ нашего журнала за 1 руб.

Кромѣ того, съ приплатою одного рубля, подписчики «Вокругъ Свѣта» получатъ

НЕБЫВАЛУЮ ПРЕМІЮ:

богатую художественную галлерею стѣнныхъ картинъ

Война и ея герои,

12 ОЛЕОГРАФІЙ, т. е. художественно исполненныхъ во множествѣ красокъ картинъ и портретовъ (размѣромъ каждая въ 40 × 52 сант.), посвященныхъ наиболѣе величественнымъ и потрясающимъ событіямъ войны Россіи съ Японіей и воспроизводящихъ съ мельчайшими подробностями выдающіеся моменты кровавой грозы на Дальнемъ Востокѣ. Картины: Наша армія и флотъ.—На сушѣ и на морѣ. Выдающіеся бои, стычки, схватки, штурмы и т. д.—Мирная работа подъ грохотъ пушекъ.—Коварный врагъ.—Взрывы и гибель судовъ.—Доблести. подвиги русск. оружія.—Защитники величія Россіи: Куропаткинъ, Стессель и др. военач.

4 р. ЦѢНА НА ГОДЪ без картинъ Война и ея герои съ перес. и доставк.

ДОПУСКАЕТСЯ РАЗСРОЧКА: при подпискѣ 2 р., къ 1 апрѣля 2 р., къ 1 іюля 1 р.
Адресъ: Москва, Петровка, д. Матвѣевой Редакція „журнала Вокругъ Свѣта".
Изданіе Т-ва И. Д. СЫТИНА.

5 р. ЦѢНА НА ГОДЪ съ 12 карт. въ краскахъ Война и ея герои. съ перес. и доставк.

5—2

Открыта подписка на 1905 годъ НА ДВА изданія:

I

ЕЖЕДНЕВНАЯ ГАЗЕТА

XXIII-й годъ **НОВОСТИ ДНЯ** XXIII-й годъ

съ портретами государственныхъ и общественныхъ дѣятелей.

Чуткая отзывчивость ко всѣмъ событіямъ нашей жизни, служенія всѣмъ ея нуждамъ искреннимъ и правдивымъ словомъ, по возможности исчерпывающая полнота содержанія и живая, доступная широкимъ кругамъ читателей форма изложенія—къ этому всегда и неустанно стремились „НОВОСТИ ДНЯ".

Грозныя событія на Дальнемъ Востокѣ, приковывающія къ себѣ напряженное вниманіе нашего общества находятъ въ „НОВОСТЯХЪ ДНЯ" полное отраженіе. Газета ежедневно имѣетъ телеграфныя корреспонденціи съ театра военныхъ дѣйствій. Эти телеграммы нашего спеціальнаго военнаго корреспондента обратили вниманіе и читателей, и печати, русской и заграничной, своею безупречною точностью, провѣренностью свѣдѣній и быстротою ихъ передачи. Телеграммы эти все время перепечатываются, полностью или въ извлеченныхъ, почти всѣми нашими и европейскими газетами. Болѣе подробное описаніе военныхъ событій даютъ въ своихъ корреспонденціяхъ наши спеціальные корреспонденты. Въ Ежедневно печатаются составляемые спеціалистами военнаго и морского дѣла обозрѣнія событій на театрѣ войны. Въ еженедѣльныхъ иллюстрированныхъ листахъ эти событія обильно иллюстрируются, преимущественно фотографіями, составляемыми нашими корреспондентами фотографами на театрѣ войны.

Подписная цѣна: на годъ—8 р., 6 мѣсяцевъ—5 р., три мѣсяца—3 р., одинъ мѣсяцъ—1 р.

II

ЕЖЕНЕДѢЛЬНЫЙ ИЛЛЮСТРИРОВАННЫЙ ЖУРНАЛЪ

СЕМЬЯ

Тринадцатый годъ изданія.

Несмотря на свою дешевизну, журналъ „СЕМЬЯ" представляетъ собою вполнѣ изящное изданіе, въ которомъ помѣщается разнообразный интересный текстъ, масса портретовъ государственныхъ и общественныхъ дѣятелей представителей науки и искусства и т. п. и рисунковъ, иллюстрирующихъ злобы дня.

Большое вниманіе удѣляетъ журналъ военнымъ событіямъ, иллюстрируя ихъ большимъ количествомъ рисунковъ и фотографій и печатная еженедѣльныя военная обозрѣнія.

Подписная цѣна: на годъ съ доставкою—3 р. — Адресъ Москва, Красныя ворота, с. д.

3—2

ОТКРЫТА ПОДПИСКА
на 1905 годъ
на сатирическій и юмористическій съ каррикатурами журналъ

„РАЗВЛЕЧЕНІЕ",

Годъ изданія 47-й.
Старѣйшій изъ всѣхъ существующихъ въ Россіи юморист. журналовъ.
Выходитъ ЕЖЕНЕДѢЛЬНО (52 номера въ годъ).
УСЛОВІЯ ПОДПИСКИ съ доставкой и пересылкой:

На годъ	6 р. — к.	На 3 мѣсяца	2 » — к.
» 6 мѣсяц.	3 » 50 к.	» 1 »	— р. 75 »
» 4 »	2 р. 50 к.	За границу	12 » — »

Безъ доставки на годъ 5 р. 50 к.

Объявленія по 25 коп. за строку петита.

ПОДПИСКА ПРИНИМАЕТСЯ: въ Москвѣ: въ конторахъ „Московскаго Листка" и „Развлеченія", Воздвиженка, Ваганьковскій пер., д. Н. И. Пастухова; въ книжныхъ магазинахъ: Т-ва И. Д. Сытина, В. А. Гиляровскаго, Столешниковъ пер., д. Титова; Шаберта, на Моросейкѣ, д. Хвощинскаго; Л. и Э. Метцль и Ко, Мясницкая улица, д. Сытова; Н. Печковской, Петровскія Линіи, и у Н. П. Гольдина Камергерскій пер., д. Георгіевскаго монастыря. Въ Петербургѣ: въ книжномъ магазинѣ „Новаго Времени" и въ конторахъ объявленій: Л. и Э. Метцль, у Матисена, Невскій проспектъ домъ № 20 и М. Ф. Вишнева, Невскій пр., д. № 12.

Редакторъ-издатель *Н. И. Пастуховъ.*

3—2

Открыта подписка на журналъ

1905 г. „СЛѢПЕЦЪ" Годъ изданія XVI

ОРГАНЪ
Попечительства ИМПЕРАТРИЦЫ МАРІИ АЛЕКСАНДРОВНЫ о слѣпыхъ,
журналъ для обсужденія вопросовъ, касающихся улучшенія быта слѣпыхъ,
будетъ издаваться въ 1905 году ежемѣсячно безъ предварительной цензуры.

Подписная цѣна за годовое изданіе: безъ доставки 1 р., съ доставкою въ Петербургѣ 1 р. 30 к., съ пересылкою 1 р. 50 к.

Подписка принимается въ редакціи: С.-Петербургъ. Канцелярія Совѣта Попечительства Императрицы Маріи Александровны о слѣпыхъ, Казанская 7, въ Отдѣленіяхъ Попечительства и во всѣхъ книжныхъ магазинахъ. Книжнымъ магазинамъ дѣлается скидка въ 10% съ подписной цѣны.

ПРОГРАММА ЖУРНАЛА

I. Распоряженія Правительства: Въ отдѣлъ этотъ будутъ также входить: 1) главныя постановленія Совѣта; 2) извѣщенія о пожертвованіяхъ, поступившихъ въ теченіе мѣсяца въ главную кассу и въ Отдѣленія Попечительства; 3) о движеніи по службѣ служащихъ, т. е. назначеніи, перемѣщенія, увольненіи и наградахъ, а также списокъ лицъ, которымъ пожалованы золотые и серебряные знаки.

II. Общіе вопросы: Обсужденіе всѣхъ вопросовъ, относящихся до улучшенія положенія слѣпыхъ: цѣли раціональнаго образованія и призрѣнія слѣпыхъ, принципы воспитанія и образованія, психологія, методы обученія, учебныя программы, учебныя пособія, организація заведеній, техническое образованіе, занятія и ремесла для слѣпыхъ, попеченіе объ окончившихъ ученіе слѣпцахъ (*патронатъ*), призрѣніе неспособныхъ къ труду слѣпыхъ, статистика и т. д.; окулистически-медицинскіе вопросы; мѣры къ предупрежденію слѣпоты; иностранная литература и заграничныя періодическія изданія о слѣпыхъ.

III. Отдѣлъ справочный будетъ заключать въ себѣ: 1) условія для поступленія въ члены Попечительства; 2) правила для пріема слѣпыхъ дѣтей въ училища, а взрослыхъ въ мастерскія и разнаго вида убѣжища; 3) извѣщенія о новыхъ приборахъ для слѣпцовъ, о выдающихся статьяхъ по попеченію о слѣпыхъ, 4) объявленія о книгахъ, картахъ и нотахъ, напечатанныхъ Попечительствомъ для слѣпыхъ, 5) сообщенія о складахъ и магазинахъ для продажи издѣлій слѣпыхъ; 6) свѣдѣнія о цѣнахъ на разные матеріалы въ Петербургѣ и въ губерніяхъ.

IV. Почтовый ящикъ: Въ этомъ отдѣлѣ будутъ помѣщаться краткіе отвѣты на вопросы, предложенные редакціи или канцеляріи Совѣта Попечительства.

V. Объявленія.

Изданія Попечительства Императрицы Маріи Александровны о слѣпыхъ.

Редакторъ *Г. П. Недлеръ.*

3—2

ОТКРЫТА ПОДПИСКА НА 1905 г. (второй годъ изданія).

ПЕТЕРБУРГСКІЙ
ДНЕВНИКЪ ТЕАТРАЛА

еженедѣльная, театрально-литературная, иллюстрированная газета.

А. А. Плещеева.

ПОДПИСНАЯ ЦѢНА на ГОДЪ 6 рублей, на ПОЛГОДА 3 р. 50 к. ПОДПИСКА ПРИНИМАЕТСЯ въ С.-Петербургѣ въ книжномъ магазинѣ «Новаго Времени» (Невскій, 40) и въ его московскомъ и провинціальныхъ отдѣленіяхъ. Иногородные могутъ высылать А. А. Плещееву—С.-Петербургъ (Морская, 50); въ Москвѣ—у С. Ѳ. Разсохина, въ Кіевѣ—въ книжномъ магазинѣ Леона Идзиковскаго; въ Екатеринославѣ—у Неймана.

Приступая къ изданію «Пет. Дн. Театрала» мы не могли, конечно, предвидѣть тѣхъ событій исключительной важности, которыя разразились въ концѣ января текущаго года.

Газетѣ трудно было разсчитывать на значительный успѣхъ и тѣмъ не менѣе «Пет. Дн. Театрала» не можемъ пожаловаться на невниманіе публики.

Памятуя объ этомъ, мы прилагаемъ всѣ усилія чтобы сдѣлать журналъ отвѣчающимъ первоначально намѣченной задачѣ.

Помимо улучшеній, извѣстныхъ нашимъ читателямъ, мы предприняли еще рядъ новыхъ.

Литературный отдѣлъ будетъ у насъ полнѣе и выдержаннѣе.

Относясь съ особой заботливостью къ нему, мы пригласили принять въ немъ ближайшее участіе поэта Д. М. Ратгауза. Это дало намъ возможность осуществить и другое давнишнее желаніе наше—сосредоточить, по возможности въ однѣхъ рукахъ всѣ отголоски театральной и литературной жизни южной Россіи. Въ виду этого, предлагаемъ театральнымъ дѣятелямъ юга Россіи, а также мѣстнымъ литераторамъ, обращаться непосредственно, сообратаясь съ райономъ, къ Даніилу Максимовичу Ратгаузу (Кіевъ, 3), что въ значительной степени облегчитъ и ускоритъ сношенія ихъ съ редакціей. Въ текущемъ году помѣщены статьи, замѣтки и рисунки: Л. А. Авиловой, Аза (псевдонимъ), Alienus'а (псевдонимъ), П. В. Арцыбушева, П. И. Ассатурова, Л. Бакста, Бенедикта (псевдонимъ), Ю. И. Блейхмана, Н. Н. Брешко-Брешковскаго, А. З. Бураковскаго, А. П. Бурдъ Восходова, П. В. Быкова, А. Н. Бѣжецкаго, Ю. Д. Бѣляева, В. П. Врадія, М. Гуршмана, (Берлинъ), Л. Ю. Гольштейна, В. П. Далматова, Domino (псевдонимъ корреспондента изъ Кіева), О. Л. Дымова, Ю. Л. Ельца, Н. Г. Еремѣева, Л. Г. Жданова, П. Н. Захарьина-Якунина. М. В. Карнѣева, Е. П. Карпова, Е. Е. Карцева, Кити-Лицъ (псевдонимъ). Кн. Ф. Н. Косаткина-Ростовскаго, Ник. И. Кравченко, В. С. Лихачева, С. Ю. Ломницкаго (Рэджепъ), Н. А. Лухмановой, А. П. Любимова, Б. А. Мазуркевича Н. П. Маркова. В. М. Масаловой Л. Г. Мунштейна (Lolo), В. П. Медвѣдскаго, Вас. И. Немировича-Данченко, Нео-Одессита (псевдонимъ), Парижанина (Парижъ), А. А. Плещеева И. Н. Потапенко В. В. Протопопова, В. Л. Разинькова, Д. М. Ратгауза, П. Ребера, Валер. Я. Свѣтлова, К. А. Скальковскаго А. А. Соколова, С. С. Соломко, М. А. Суворина, М. А. Сушкова, Г. Т. Сѣверцева-Полилова, С. В. Танѣева, Пав. Ив. Танѣева, В. В. Тунoшевскаго, К. Я. Шумлевича, В. В. Уманова-Каплуновскаго, К. И. Фильковича. И. Л. Шеглова, Юса и др.

Контора располагаетъ лишь нѣсколькими полными экземплярами газеты со дня ея выхода, которые могутъ быть выданы подписывающимся на 1904 г.

Редакторъ-издатель *Александръ Плещеевъ.*

3—2

ОТКРЫТА ПОДПИСКА НА 1905 ГОДЪ
НА ЕЖЕНЕДѢЛЬНЫЙ ИЛЛЮСТРИРОВАННЫЙ ЖУРНАЛЪ

3 р. въ годъ **„ВОСКРЕСЕНЬЕ"** 1 р. за 4 мѣс.

подъ редакціей А. Е. ЗАРИНА.

Въ 1905 году подписчики получатъ:

52 №№ „ВОСКРЕСЕНЬЕ"
ПОДРОБНОЕ ОПИСАНІЕ РУССКО-ЯПОНСКОЙ ВОЙНЫ съ рисунками и портретами.

12 КНИГЪ БИБЛІОТЕКИ ДЛЯ ЧТЕНІЯ романы, повѣсти и разсказы

12 КНИГЪ БИБЛІОТЕКИ *ДЛЯ САМООБРАЗОВАНІЯ*

Сочиненія по всѣмъ отраслямъ знанія, съ массою рисунк. Каждая книжка заключаетъ цѣльное сочиненіе.

4 КАРТИНЫ изъ РУССКО-ЯПОНСКОЙ ВОЙНЫ
на альбомной бумагѣ, разм. 15×21 дюйм.: 1) Бой подъ Тюренченомъ 2) Бой Варяга съ японской эскадрой. 3) Бой подъ Ляояномъ. 4) Штурмъ Волчьей горы.

СТѢННОЙ КАЛЕНДАРЬ

ПОДПИСНАЯ ЦѢНА НА ЖУРНАЛЪ „ВОСКРЕСЕНЬЕ" со всѣми приложеніями, съ пересылкой и доставкой.
на годъ: ТРИ рубля, на полгода 1 р. 50 к., на 4 мѣсяца: 1 р.

Новые подписчики на 1905 г., внесшіе полностью ТРИ РУБ. сверхъ всего получатъ БЕЗПЛАТНО
АЛЬБОМЪ ТРЕТЬЯКОВСКОЙ ГАЛЛЕРЕИ
(на роск. мѣловой бумагѣ 10 рисунск. разм. 10×15 д.).

Подписка принимается:
С.-Петербургъ. Б. Болотная ул., д. № 3, въ главной Конторѣ журнала „ВОСКРЕСЕНЬЕ".
Лица, подписавшіяся на 15 экз., получаютъ одинъ безплатный. Народныя столовыя, чайныя „Общества Трезвости" а также народн. библіотеки и читальни на 15 экземпляровъ получаютъ два безплатно

3—2

Изд. годъ XX.—годъ начинается съ 1 ноября.

ОТКРЫТА ПОДПИСКА НА 1905 ГОДЪ

на еженедѣльный журналъ съ рисунк. и чертежами

СЕЛЬСКІЙ ХОЗЯИНЪ

УНИВЕРСАЛЬН. ЖУРН. ПРАКТИЧ. СЕЛЬСК. ХОЗЯЙСТВА И ДОМОВОДСТВА

Подъ ред. Чл. Имп. Вольн. Экон. Общ. Ф. С. Груздева

Широкая распространенность нашего изданія, сдѣлавшагося однимъ изъ самыхъ популярныхъ сельско-хозяйств. журналовъ, обезпечивая матеріальный успѣхъ изданія, въ то же время даетъ редакціи возможность годъ отъ году улучшать его и увеличивать приложенія, доведя число послѣднихъ до того, что въ этомъ отношеніи съ „Сельскимъ Хозяиномъ" не можетъ сравняться ни одинъ сел.-хоз. журн.

ВЪ 1905 ГОДУ БУДЕТЪ ДАНО:

52 №№ журн., съ многочисл. иллюстр., свыше **2000** столбцовъ больш. форм.

30 книгъ по разнымъ отраслямъ сельск. хозяйства, вполнѣ замѣняющихъ спеціальные журналы и заключающихъ въ себѣ:

6 книгъ „молочное хоз. и скотов.". 6 книгъ „птицеводство".
6 книгъ „садъ и огородъ". 6 книгъ „домъ и хозяйство.

АЛЬБОМЪ. ЛУЧШІЯ ПОРОДЫ КУРЪ *въ натуральныхъ краскахъ*, съ подробнымъ описаніемъ. Составилъ птицеводъ-практикъ П. Вл. Горскій. Единственное изданіе на русск. языкѣ, дающее возможность каждому точно опредѣлять породист. водимой птицы.

1) зимній спортъ **А. А. Зайцева.**
2) электричество въ домашнемъ быту **К. И. Дебу.**
3) ремесленникъ-любитель. Луженіе, золоченіе, серебрян. никелированіе и пр. **И Константинова.**
4) акваріумъ **П. Н. Штейнберга.**
5) сухіе консервы и ихъ пригот. **Д. Кострова.**
6) соленія, варенія и наливки **О. Долгополовой.**

ЛОШАДЬ. РАЗБОРНАЯ МОДЕЛЬ, *исполненная въ нѣсколько красокъ*, съ показаніемъ скелета, мускулатуры, внутренностей и пр., подробнымъ описаніемъ анатоміи лошади, а также съ указаніемъ, какъ выбирать лошадь, какъ ухаживать за ней, чѣмъ кормить и лечить, какъ ковать ее и пр. Составилъ маг. вет. наукъ П. Г. Алтуховъ.

ПРОЕКТЪ ЧИГИРА

для орошенія сада и огорода, исполнен. въ нѣсколько красокъ. *Гр. Аристова*

3 полныхъ руководства, составленныхъ на основаніи послѣднихъ данныхъ науки и практики, со многими иллюстраціями:

1) какъ удобрять поля и луга для получ. высш. дохода. *Агр. И. А. Коширскаго.*
2) рыбоводство и рыборазведеніе. Хозяина практика *И. К. Вишневскаго.*
3) Машины и орудія для уборки урожаевъ. *К. И. Дебу.*

Календарь Сельск. Хоз. на 1905 г. Карман. формата въ коленк. пер.

СЪ ОСОБЫМЪ ПРИЛОЖЕНІЕМЪ СПРАВОЧНАЯ КНИГА ПО МОЛОЧН. ХОЗЯЙСТВУ.

Составилъ Завѣдывающій школою Молочн. Хоз. А. Н. Щербининъ.

РАЗЛИЧНЫЕ СЕЛЬСКО-ХОХЯЙСТВЕННЫЯ СЕМЕНА.

Подписная цѣна: 6 руб. съ дост. въ Спб. и пер. по всей Рос. Имп. Допускается разсрочка: при подп. 2 р., къ 1 марта 2 р. къ 1 іюля 2 р.

Подписка принимается въ Главной Конторѣ журн. „СЕЛЬСКІЙ ХОЗЯИНЪ" С.-Петербургъ, Стремянная, № 12, собств. домъ. Издатель П. П. СОЙКИНЪ.

3—3

Принимается подписка на газету

„СВѢТЪ"

въ 1905 году

подъ редакціею В. В. КОМАРОВА.

Самая дешевая и распространенная въ Россіи ежедневная газета.

„СВѢТЪ" въ 1905 году будетъ выходить по той же программѣ, которой держится со дня своего основанія, съ той же святою вѣрою въ великую будущность русскаго народа и съ тѣмъ же твердымъ упованіемъ на русскихъ людей, которые своею тысячелѣтнею исторіею доказали стойкость и святость русскихъ началъ, ими самими созданныхъ. Постигшая Россію война съ Японіею есть великое историческое дѣло, указывающее на ростъ государственный. Она непремѣнно кончится въ 1905 году къ чести и славѣ Россіи. Невѣроятно, чтобы усилія русскаго народа были окончены иностраннымъ вмѣшательствомъ, чѣмъ-нибудь, вродѣ Берлинскаго конгресса, или чѣмъ-нибудь недостойнымъ Россіи. Мы увѣрены въ безусловномъ осуществленіи нашего Монарха о предстоящемъ развитіи русской силы на берегахъ Великаго Океана. Все касающееся военныхъ дѣйствій не будетъ упущено въ „СВѢТЪ" и всегда будетъ дано своевременно.

„СВѢТЪ" работаетъ для русскаго народа и ради русскаго народа „Свѣтъ" будитъ мысль въ русскомъ человѣкѣ и тѣмъ предохраняетъ его отъ опасностей, которыя, благодаря иноземной и инородческой интригѣ и наростающему нѣмецкому вліянію, со всѣхъ сторонъ надвигаются на него, прикрытыя ложью, лестью и обманомъ.

„СВѢТЪ" убѣжденъ, что русскій народъ, создавая великое, міровое государство, трудится не ради отвлеченныхъ интересовъ и не для иноземцевъ, но для самого себя. Благо русскаго народа въ русскомъ государствѣ, естественно должно стоять выше всего. Самодержаніе, православіе и народность—незыблемыя основы русской государственности; ихъ охраненію, развитію и укорененію въ разныхъ сферахъ рускаго общества, по мѣрѣ силъ, посвятила себя газета „Свѣтъ" и твердо и неуклонно будетъ держаться и впредь этого же направленія.

„СВѢТЪ", несмотря на свой небольшой размѣръ, идетъ впереди другухъ газетъ по свѣжести извѣстій и изложенію событій.

„СВѢТЪ" основанный съ 1882 года, и теперь остался самою дешевою ежедневною газетою въ Россіи, такъ какъ другія газеты, съ нимъ конкурировавшія, или прекратили изданіе, или повысили цѣну. При томъ размѣрѣ, въ которомъ издается „СВѢТЪ", русскій читатель получилъ все, что ему необходимо. Ничто важное не будетъ упущено.

Подписная цѣна съ пересылкой и доставкой остается безъ перемѣны:

На годъ съ 1 января по 31 декабря	**4 р.**	**На полгода** Съ 1 января или 1 іюля	**2 р.**	**На 3 мѣсяца** Съ 1 января 1 апр., 1 іюля или 1 окт.	**1 р.**

Г.г. подписчики, которые будутъ подписываться на газету „СВѢТЪ" и „СБОРНИКЪ РОМАНОВЪ" и посылать деньги въ одномъ конвертѣ, благоволятъ высылать:

На годъ Съ 1 янв. по 31 дек. Газ. и 12 кн. романовъ.	**8 р.**	**На полгода** Съ 1 янв. или 1 іюля Газ. и 6 кн. романовъ.	**4 р.**	**За 3 мѣсяца** Съ 1 янв., 1 апр., 1 іюля или 1 окт. Газ. 3 кн. роман.	**2 р.**

Письма и деньги адресовать: С.-Петербургъ, редакція „Свѣтъ", Невскій, 136.

3—3

Открыта подписка на 1905 годъ,

XVI г. на журналъ XVI

„ВѢСТНИКЪ ВОСПИТАНІЯ".

Журналъ имѣетъ цѣлью распространеніе среди русскаго общества правильныхъ взглядовъ на воспитаніе и образованіе.

Кромѣ педагогическихъ статей, въ журналѣ помѣщаются научно-популярныя статьи по естествознанію, психологіи, философіи, филологіи, обществовѣдѣнію, исторіи, литератуты, а также по вопросамъ искусства.

Программа журнала: I) Оригинальныя и переводныя статьи, II) Критика и библіографія, III) Рефераты и мелкія сообщенія, IV) Хроника V) Приложенія: литературно-педагогическіе очерки, разсказы, воспоминанія и т. д. VI) Объявленія.

При настоящей редакціи въ журналѣ принимали участіе: д-ръ философіи В. Анри (Victor Henri), Ю. И. Айхенвальдъ, А. Д. Арферовъ, проф. В. М. Арнольди, д-ръ Д. Д. Векарюковъ, Ю. А. Бунинъ, И. А. Бунинъ, И. П. Бѣлоконскій, Н. М. Бычковъ, проф. А. В. Васильевъ, В. П. Вахтеровъ, К. Н. Вентцель, Ю. А. Веселовскій, проф. Р. Ю. Випперъ, А. Ф. Гартвигъ, М. О. Гершензонъ, прив.-доц. А. В. Горбуновъ, А. Е. Грузинскій, женщина-врачъ Е. С. Дрентельнъ, Е. А. Звягинцевъ, Н. Н. Златовратскій, прив.-доц. А. А. Ивановскій, прив.-доц. Н. А. Иванцовъ, д-ръ В. Е. Игнатьевъ, проф. Н. А. Каблуковъ, В. В. Каллашъ, проф. М. М. Ковалевскій, Е. І. Лозинскій, прив.-доц. Т. В. Локоть, проф. И. И. Мечниковъ, Н. Мировичъ, В. М. Михеевъ, проф. Ѳ. Г. Мищенко, Н. Ф. Михайловъ, С. П. Моравскій, Н. М. Никольскій, проф. Д. Н. Овсянико-Куликовскій, Ф. Ф. Ольденбургъ, проф. А. П. Павловъ, В. В. Петровъ, прив.-доц. Н. А. Рожковъ, Г. Роковъ, прив.-доц. П. Н. Сакулинъ, Д. Сатуринъ, приватъ-доц. Е. Д. Синицкій, Л. Д. Синицкій, С. Г. Смирновъ, Н. В. Сперанскій, А. А. Стаховичъ, Г. А. Фальборкъ, проф. А. Ѳ. Фортунаторъ, В. П. Хопровъ, В. И. Чарнолусскій, кн. Д. И. Шаховской, проф. Ф. Ф. Эрисманъ, В. Е. Якушкинъ, Е. Н. Янжулъ, акад. И. И. Янжулъ, и многіе др.

Журналъ допущенъ Учебный Комитетомъ Минист. Нар. Просв. для фундаментальныхъ библіотекъ среднихъ учебныхъ заведеній какъ мужскихъ такъ и женскихъ.

Журналъ выходитъ 9 разъ въ годъ (въ теченіе лѣтнихъ мѣсяцевъ журналъ не выходитъ); въ каждой книжкѣ журнала болѣе 20 печатныхъ листовъ.

Подписная цѣна: въ годъ безъ доставки 5 р., съ доставкой и пересылкой 6 р., въ полгода 3 р.; съ пересылкой за границу 7 р. 50 к.; для студентовъ и недостаточныхъ людей цѣна уменьшается на 1 р.

Подписка принимается; въ конторѣ редакціи (Арбатъ, Старо-Конюшенный пер., д. Михайлова) и во всѣхъ крупныхъ книжныхъ магазинахъ обѣихъ столицъ. Гг. иногороднихъ просятъ обращаться прямо въ редакцію.

Редакторъ-издатель д-ръ *Н. Ф. Михайловъ* 3—3

1905 г. Еженедѣльный иллюстрированный журналъ **1905 г.**

СЕМЬЯ.

ТРИНАДЦАТЫЙ ГОДЪ ИЗДАНІЯ

„СЕМЬЯ" по размѣрамъ своимъ и богатству содержанія не уступаетъ ни одному изъ дорогихъ русскихъ еженедѣльныхъ иллюстрированныхъ изданій. Существованіе этого журнала въ такомъ полномъ и изящномъ видѣ, при столь дешевой подписной платѣ, возможно лишь благодаря содѣйствію восьмирублевой ежедневной московской газеты „Новости дня", снабжающей журналъ портретами государствен. и обществен. дѣятелей, представителей науки и искусствъ, артистовъ, художниковъ и проч. и иллюстраціями.

Большое вниманіе удѣляетъ „СЕМЬЯ" военнымъ событіямъ, знакомя съ ними и освѣщая ихъ въ еженедѣльныхъ статьяхъ и популярныхъ обозрѣніяхъ, иллюстрируемыхъ рисунками и фотографіями.

Подписная цѣна на годъ съ доставкою

ТРИ РУБ.

Адресъ: Москва.

3—3

ОТКРЫТА ПОДПИСКА

На 1905 годъ

на ежедневную политическую, общественно-литературную и экономическую, съ иллюстрированными прибавленіями газету.

„Западный Голосъ"

издающуюся въ г. Варшавѣ подъ редакторствомъ прис. пов. Н. В. ТАППЕРА.

Вступая въ второй годъ изданія, „Западный Голосъ" будетъ, какъ и прежде, независимымъ органомъ русской печати. Ставя превыше всего начала добра, правды и посильнаго служенія родинѣ, „Западный Голосъ" въ то же время, какъ краевой органъ, приложитъ всѣ усилія къ тому, чтобы разработка мѣстныхъ вопросовъ была, по возможности, полнѣе и обстоятельнѣе.

Программа „Западнаго Голоса" ровна программамъ большихъ столичныхъ газетъ.

Въ виду чрезвычайныхъ міровыхъ событій, „Западный Голосъ" въ настоящее время имѣетъ своихъ спеціальныхъ корреспондентовъ на театрѣ войны, въ Лондонѣ, Парижѣ, Берлинѣ, Римѣ, Нью-Іоркѣ, и другихъ большихъ городахъ.

Телеграммы съ театра войны изъ Главнаго Штаба (Петербургъ) передаются въ тотъ же день спеціальнымъ корреспондентомъ Западнаго Голоса".

Для всесторонняго ознакомленія съ ходомъ военныхъ событій „Западнымъ Голосомъ" получаются телеграммы Петербургскаго и Россійскаго агентствъ.

Подписная цѣна:

На годъ	7 р. 20 к.
На полпода	3 р. 60 к.
На 3 мѣсяца	1 р. 80 к.

Подписка принимается въ Варшавѣ, въ главной конторѣ газеты „Западный Голосъ", Лешно 51

6—3

ДВѢНАДЦАТЫЙ ГОДЪ ИЗДАНІЯ

ВСЕОБЩАЯ МАЛЕНЬКАЯ ГАЗЕТА

2 р. за годъ С.-ПЕТЕРБУРГЪ Невскій пр., 139.

Выходитъ четыре раза въ недѣлю безъ цензуры.

Себственная типографія.

Заключаетъ въ себѣ: депеши и всѣ новости о войнѣ, о политикѣ, объ общественной жизни, о наукахъ и техникѣ, о музыкѣ, театрахъ и искусствахъ, романы, стихи, картины и портреты.

Подписная цѣна съ дост. и пересылкой за годъ **2. р.** за полгода **1. р.** за 3 мѣс. **50 к.**

Марками на 20 к. дороже. Редакторъ-Издатель *А. Н. Молчановъ.* 3—3

МОГИЛЕВСКІЯ ГУБЕРНСКІЯ ВѢДОМОСТИ.

ЧАСТЬ НЕОФФИЦІАЛЬНАЯ,

ИЗДАНІЕ ВТОРОЕ.

Газета общественная и литературная.

Выходитъ по вторникамъ, четвергамъ и субботамъ.

Подписка принимается въ Могилевѣ—въ губернской типографіи, въ магазинѣ общества потребителей, и въ книжныхъ магазинахъ Сыркина и Іоффе, писчебумажныхъ магазинахъ де-Ноткина, І. Л. Шикъ, и въ парфюмерномъ магазинѣ Зельберга. Розничная продажа производится тамъ же. Въ Гомелѣ подписка и розничная продажа «Мог. Губ. Вѣд.» производится въ кн. маг. Я. Г. Сыркина, въ Оршѣ въ кн. маг. Левія Левина и въ другихъ городахъ въ книжныхъ магазинахъ.

За частныя объявленія, помѣщаемыя въ «Губ. Вѣд.» назначена плата отъ строки петита въ столбцѣ: за 1 разъ 10 к., за 2 раза 16 к. и за 3 раза 20 коп. свыше-же 3 разъ по 5 к. за каждый разъ и каждую строку петита въ столбцѣ а за объявленія передъ текстомъ плата удваивается.

УСЛОВІЯ ПОДПИСКИ: 1) На газету «Могилевскія Губернскія Вѣдомости изданіе второе» цѣна 4 рубля въ годъ (для сельскихъ обществъ и начальныхъ сельскихъ училищъ 3 руб.), на полгода 2 руб. (для сельскихъ обществъ и на чальныхъ сельскихъ училищъ 1 р. 50 к.) на три мѣсяца 1 р. 50 к.

2) На оффиціальное изданіе «Могилевскія Губернскія Вѣдомости» (1 разъ въ недѣлю) 3 рубля въ годъ.

3) На оба изданія вмѣстѣ 6 руб., на полгода 3 руб. на три мѣсяца 2 р

По соглашенію Могилевскаго Губернатора съ Попечителемъ Виленскаго учебнаго округа и Епархіальнымъ Преосвященнымъ, второе изданіе «Мог. Губ. Вѣд.» допущено къ обращенію въ народныхъ читальняхъ и библіотекахъ Могилевско губ

Всѣ телеграммы,
поступившія въ редакцію до десяти часовъ утра 14 декнбря помѣщены въ настоящемъ номерѣ.

Принимаются заказы
по изготовленію всякаго рода бланокъ.
Съ октября 1904 г. такса на заказы
ЗНАЧИТЕЛЬНО
ПОНИЖЕНА.
Желающимъ ознакомиться съ таксой, таковая высылается немедленно по требованію.

МОГИЛЕВСКАЯ ГУБЕРНСКАЯ ТИПОГРАФІЯ.

ПРИ ТИПОГРАФІИ СВО
ПЕРЕПЛЕТНАЯ
МАСТЕРСКАЯ.
Переплеты изготовляются прочные и чистой отдѣлки со всякими тисненіями.
ЦѢНЫ УМѢРЕННЫЯ.
Для присутственныхъ мѣстъ, должностныхъ лицъ и фабричныхъ заведеній въ складѣ Типографіи большой выборъ готовыхъ бланокъ и книгъ.
ЗАКАЗЫ ВЫПОЛНЯЮТСЯ БЫСТРО И АККУРАТНО.

ЕЖЕДНЕВНАЯ
ПРОДАЖА
ГУБЕРНСКИХЪ ВѢДОМОСТЕЙ
и
агентскихъ телеграммъ
съ 8 часовъ утра до 9 ч. веч.
въ конторѣ Могилевской Губернской Типографіи
(губернаторская площадь).

Редакція Могилевскихъ Губернскихъ Вѣдомостей проситъ г. г. подписчиковъ ЗАБЛАГОВРЕМЕННО возобновить подписку на 1905 годъ во избѣжаніе задержки въ доставкѣ газеты.

Съ перваго января 1905 г.
ВЪ МОГИЛЕВѢ,
съ разрѣшенія Учебнаго Начальства,
ОТКРЫВАЕТСЯ
ПОДГОТОВИТЕЛЬНАЯ ШКОЛА
СЪ ДѢТСКИМЪ САДОМЪ
для дѣтей обоего пола отъ 5—10 лѣтъ.
Желающихъ получить болѣе подробныя свѣдѣнія просятъ обратиться по слѣдующему адресу: *Малая Садовая, домъ Твердой, квартира Залѣсскаго.*
Пріемные часы по понедѣльникамъ, вторникамъ и четвергамъ съ 4 до 7 ч.
№ 294. 6—3

Губ. гор. Могилевъ
рядомъ съ женскою гимназіею
ПИСЧЕБУМАЖНАЯ ТОРГОВЛЯ
М. Ш. де-НОТКИНА,
предлагаетъ почтенной публикѣ губ. гор. Могилева и уѣздовъ полный выборъ всевозможныхъ сортовъ бумаги, письменныхъ и канцелярскихъ принадлежностей.
Г.г. лавочникамъ по оптовой цѣнѣ внѣ конкуренціи. При магазинѣ пріемъ подписки на всѣ газеты и журналы по цѣнамъ редакцій, при чемъ за коммиссію и пересылку денегъ не взимается.
№ 44 100—26.

Въ этомъ № восемь страницъ.

СОДЕРЖАНІЕ:

Приказъ Могилевскаго Губернатора.—Въ походъ на войну.—Письмо въ редакцію.—Къ войнѣ.

Мѣстный отдѣлъ.—Музыкально-литературно-драматическій кружокъ.—Разговоръ Nemo.—Письма въ редакцію. Подписчика и В. П. Голіонко.

По Россіи.— Телеграммы Россійск. Телеграф. Агентства.—Объявленія.

Приказъ Могилевскаго Губернатора.

(отъ 6 декабря 1904 г. за № 56).

Назначаются: Дѣлопроизводители Могилевскаго Губернскаго Правленія Коллежскій Ассесоръ Дубинкинъ и Титулярный Совѣтникъ Околовичъ—Старшими Дѣлопроизводителями того же Правленія.

Считать бывшаго Сѣнненскаго Уѣзднаго Исправника Коллежскаго Совѣтника Устиновскаго уволеннымъ отъ должности по прошенію, съ зачисленіемъ въ штатъ Губернскаго Правленія съ 24 октября с. г.

Перемѣны по службѣ.

По Могилевскому Акцизному Управленію.

Назначается младшій штатный контролеръ 5 округа губ. секр. Иванъ Орловъ на должность старшаго штатнаго контролера того-же округа, съ 6 декабря 1904 г.

По Могилевской Контрольной Палатѣ.

Исключается приказомъ Управляющаго Могилевскою контрольною палатою. отъ 2 декабря 1904 г. за № 72, журналистъ Палаты колл. ассес. Адамовичъ за смертію—изъ списка служащихъ Палаты съ 1 декабря 1904 г.

Въ походъ, на войну.

(Къ рисункамъ).

Опять знакомыя картины... Чрезъ всю просторную, широкую Россію ѣдутъ эшелоны войскъ по желѣзной дорогѣ, узкою и безконечною лентою движутся они по полямъ Манчжуріи. Вспомните Лермонтова:

Боевые батальоны
Тѣсно въ рядъ идутъ,
Впереди несутъ знамена
Въ барабаны бьютъ;

Батареи мѣднымъ строемъ
Скачутъ и гремятъ,
И, дымясь, какъ передъ боемъ,
Фитили горятъ.

И испытанный трудами
Бури боевой
Ихъ ведетъ, грозя очами,
Генералъ сѣдой.

Идутъ всѣ полки, могучи,
Шумны какъ потокъ,
Страшно медленны какъ тучи,
Прямо на востокъ.

Приходятъ на память 161 Александропольскій и 162 Ахалцыхскій полки, съ которыми ушло изъ Могилева въ далекую Манчжурію столько нашихъ родныхъ и близкихъ. За четверть почти вѣка стоянки здѣсь полки эти успѣли пустить у насъ свои корни, въ Могилевѣ и Могилевской губерніи остались ихъ семьи.

И, глядя на эти рисунки, навѣрное прослезятся не одни глаза, особенно женскіе, материнскіе, вспомнитъ мать своего сына, отправившагося на ратные подвиги, вспомнитъ и втихомолку поплачетъ.

Не плачь, родимая! Мы всѣ, которые остались здѣсь, обязаны и по закону и по совѣсти заботиться о семьяхъ нашихъ воиновъ, если эти семьи живутъ среди насъ. Не останутся эти семьи безъ помощи и отъ земства и отъ городовъ, не останутся и безъ частной помощи. Всѣ мы, повторяю, кто самъ не пошелъ на войну, обязаны помочь тѣмъ, кто грудь свою за насъ подставляетъ врагу, оставивъ на наше попеченіе ихъ близкихъ.

Приближаются великіе Рождественскіе праздники и осиротѣвшія временно семьи испытываютъ двойную тяжесть и разлуку съ близкими, и неизбѣжныя матеріальныя лишенія. Особенно тяжело этимъ семьямъ будетъ въ дни праздниковъ Рождества, особенно одинокими онѣ себя почувствуютъ въ этомъ году. Но отъ насъ зависитъ хоть немного помочь имъ.

Пусть каждый узнаетъ, гдѣ живетъ такая-то семья, пусть узнаетъ, въ чемъ семья эта болѣе нуждается, пусть пригласитъ эту семью къ себѣ въ Рождественскій сочельникъ или въ самый день Рождества, пусть лаской и привѣтомъ напомнитъ объ отсутствующемъ, посочувствуетъ, раздѣлитъ и облегчитъ чужое горе. Тогда установятся хорошія, братскія отношенія съ этой семьей и она будетъ имѣть поддержку въ трудныя минуты, пока возвратится съ войны кормилецъ ея.

Для самихъ солдатъ мы тоже можемъ кое что сдѣлать. Мы можемъ послать имъ подарки къ празднику: смѣну бѣлья или хотя рубашку, или что либо изъ обуви, или кому средства не позволятъ, такъ хотя самый дешевый подарокъ и вѣсточку съ дорогой родины. Такіе подарки подкрѣпятъ и подбодрятъ нашихъ воиновъ. А подарки мы успѣемъ доставить имъ только къ Пасхѣ; путь вѣдь не близкій. Недаромъ пословица говоритъ: „дорого красное яичко ко Христову дню“, вотъ и нужно стараться доставить имъ на войну подарки ко времени наступленія праздника св. Пасхи. Вѣдь кромѣ казенной одежды, обуви и пищи, солдаты тамъ, вдали, нуждаются во многомъ. И нужно послать имъ жертву щедрой рукой, а чтобы это сдѣлать, надо средства на это собрать и подарки приготовить заблаговременно.

Будемъ же думать о нашихъ воинахъ отправившихся въ далекій походъ и не забудемъ позаботиться объ ихъ семьяхъ, довѣренныхъ нашему попеченію.

Н. О.

Наши войска въ дорогѣ.
I. Остановка воинскаго поезда на станціи.

II. На поляхъ Манчжуріи.

Письмо въ редакцію.

Съ высотъ Урала, оглядываясь еще разъ на Европу, Могилевцы 409-го эшелона шлютъ дорогимъ своимъ роднымъ и знакомымъ сердечный привѣтъ и отъ души желаютъ имъ здоровья и всякихъ радостей счастливой жизни.

Панаіотъ. Шаблевичъ. Карлъ Синайло. Анофріевъ. Сумцовъ. Полонскій врачъ. Рынейскій. Долгово-Сабуровъ. Конопцевъ Дещинскій. Меранцевъ. Арцимовичъ. Ивицкій. Бабаджановъ.
Просимъ перепечатать другія газеты.

КЪ ВОЙНѢ.

Въ Манчжуріи.

— **МУКДЕНЪ**, гл. кв., 5 декабря, 5 ч, 5 м. н. Японская дѣйствующая армія начала сильно страдать отъ морозовъ, и въ войскахъ, расположенныхъ въ Паласяндзы и Шелихе, за одну недѣлю выбыло изъ строя умершими и больными 2,000 чел. Вчера оренбуржцы захватили японскій секретъ изъ шести человѣкъ, причемъ четверо оказались совсѣмъ замерзшими; двоимъ предстоитъ ампутація ногъ. На-дняхъ тѣ же казаки взяли 17 японцевъ, не бывшихъ въ состояніи даже выстрѣлить, когда ихъ окружили.

Рейдъ Инкоу замерзъ, такъ что высадка подкрѣпленій производится только черезъ Дальній. Всѣ идутъ къ Артуру.

— Во время перемирія для погребенія убитыхъ, русскіе и японцы вышли изъ траншей и добродушно балагурили. По словамъ «Daily Telegraph»,

русскіе, къ удивленію японцевъ, подарили имъ шесть бутылокъ водки. Японцы, въ свою очередь, поднесли русскимъ восемь бутылокъ пива. Японцы говорили: «вы русскіе, храбрецы». На это русскій генералъ будто бы отвѣтилъ: «Мы не храбрецы, а только знаемъ свое дѣло».

— **Парижъ.** 9-го (22-го) декабря, 6 ч. 40 м. утра. Послѣ продолжительнаго періода молчанія здѣшнее японское посольство опубликовало, наконецъ, заявленіе о военныхъ операціяхъ въ Манчжуріи.

Заявленіе болѣе или менѣе туманно, видимо скрываетъ факты, неблагопріятные японцамъ, которые понесли чувствительныя потери въ послѣднихъ стычкахъ и въ значительной мѣрѣ деморализованы. Вотъ что сказано въ заявленіи японскаго посольства:

„Началось наступленіе русскихъ въ сторону Синглунтуна. Въ прошлый вторникъ, послѣ сильной бомбардировки, русская пѣхота настойчиво атаковала японскія позиціи у Цзянь-Чжатуна, а также близь Хейлинтуна и Хуангту. Черезъ часъ русскіе отступили, у японцевъ потерь не было“.

Здѣшнія газеты иронически комментируютъ это заявленіе, которое должно кого-то увѣрить, что „сильная бомбардировка“ и „настойчивая атака“ не принесли вреда японцамъ.

Послѣдніе, какъ здѣсь полагаютъ, либо быстро покинули названныя позиціи и бѣжали, либо понесли жестокія потери, которыя они по обыкновенію скрываютъ.

Военный корреспондентъ газеты „Petit Journal“ сообщаетъ, что адмиралъ Того въ настоящее время располагаетъ флотомъ, который насчитываетъ 46 большихъ военныхъ судовъ, считая въ томъ числѣ резервныя суда.

Японскій адмиралъ, по свѣдѣніямъ изъ того же источника, готовится на встрѣчу второй Тихоокеанской эскадрѣ.
«Биржъ. Вѣд.».

— **Мукденъ**, 5 декабря. Пойманъ японецъ, переодѣтый русскимъ офицеромъ, объѣзжавшій верхомъ наши позиціи. Онъ уже возвращался назадъ, когда встрѣтилъ казачій разъѣздъ; поздоровавшись съ ними чисто русскимъ языкомъ, онъ двинулся впередъ, но казаки догадавшись по нѣкоторымъ признакамъ, въ чемъ дѣло, остановили его; онъ пытался ускакать, но былъ схваченъ.

—МУКДЕНЪ, 7-го декабря. Продолжается затишье. Только мѣстами—рѣдкая перестрѣлка. Изъ многочисленныхъ похожденій охотничьихъ командъ отмѣчу наиболѣе характерный эпизодъ, случившійся, какъ говорятъ, на правомъ нашемъ флангѣ.

4-го октября, въ свѣтлую лунную ночь, охотники подкрались къ окраинѣ деревни Синдяцунъ, занятой непріятелемъ. Вотъ уже виднѣются силуэты японскихъ солдатъ—шесть неподвижно лежащихъ фигуръ съ винтовками наготовѣ. Тихо подкрадываются охотники, удивляясь неподвижности врага и странной, зловѣщей тишинѣ.

Что же оказалось?

Передъ охотниками лежали полузамерзшіе люди, почти трупы. Охотники, минуя эту замерзшую стражу, проникли въ фанзу гдѣ отдыхали солдаты японской заставы. Тамъ спали. Только одинъ японскій унтеръ-офицеръ вскочилъ, навелъ револьверъ и по русски закричалъ:

— «Кто войдетъ,—уложу на мѣстѣ».

Одинъ изъ охотниковъ изловчился и швырнулъ въ японца мѣдный котелокъ, которымъ вышибъ изъ его рукъ револьверъ. японца схватили, а остальныя солдаты заставы, по пробужденіи, всѣ сдались въ плѣнъ безпрекословно. Изъ шестерыхъ замерзшихъ на караулѣ, двоихъ удалось оттереть снѣгомъ, но конечности рукъ и ногъ ихъ отморожены.

Близость въ нѣкоторыхъ мѣстахъ нашихъ передовыхъ окоповъ съ непріятельскими, даетъ возможность противникамъ, иногда перекидываться фразами.

Вчера изъ японскаго окопа кричали:

— Эй, скоро-ли вы насъ домой отпустите?

— Подожди, братъ, мы только начинаемъ. Еще зима впереди,—отвѣчали изъ нашего окопа.

(Рус. Сл.)

— **МУКДЕНЪ.** 7 декабря. Дезертирство въ японской арміи, повидимому, принимаетъ эпидемическій характеръ. Единичные, не такъ давно, случаи перебѣжки на нашу сторону, выливаются теперь въ угрожающіе нашему противнику размѣры. На дняхъ перекинулся къ намъ цѣлый взводъ кавалеристовъ. Оригинальные дезертиры жалуются на плохое питаніе и невыносимый холодъ, убречься отъ котораго нѣтъ силъ и средствъ. Они говорятъ и китайцы подтверждаютъ, что въ японскихъ войскахъ распространилась какая-то странная болѣзнь, симптомы которой: омертвѣваетъ лицо, холодѣютъ оконечности; нерѣдки смертельные исходы. По словамъ туземцевъ, японцы тоже устраиваютъ землянки, размѣщая въ нихъ по пяти человѣкъ. Однако, это примитивное жилье совсѣмъ не спасаетъ ихъ, непривычныхъ къ суровому климату,

отъ пагубныхъ послѣдствій холода, сказавшихся въ загадочной болѣзни.

Обостряется для непріятеля вопросъ о войсковомъ довольствіи. Въ своей экономической жизни южныя области Манчжуріи, занятыя теперь японцами, всегда органически были связаны съ сѣверными, богатыми продуктами, скотомъ, кромѣ того, пользующимися монгольскими рынками. Ходомъ военныхъ событій южная и сѣверная Манчжурія совершенно разобщились. Японцы уже опустошили южную Манчжурію, а рынки сѣверной для нея закрыты. Въ силу необходимости, продовольственный вопросъ приходится рѣшать почти исключительно привозомъ извнѣ, транспортируя грузы моремъ до Дальняго и доставляя оттуда сухопутьемъ до Инкоусскаго порта. Наступилъ мертвый сезонъ. Дальній, теперь единственная генеральная продовольственная база. Подвозъ оттуда совершается очень медленно желѣзной дорогой, при всей ея хорошей оборудованности. Подвижнымъ составомъ японцы пользуются очень осторожно: пускаютъ не болѣе четырехъ поѣздовъ въ сутки, опасаясь забить рельсовый путь, и гужевой способъ перевозки поневолѣ преобладаетъ. Помимо своей медленности, онъ еще осложненъ недостаткомъ перевозочныхъ средствъ.

Таковы факторы, неблагопріятно вліяющіе на положеніе интендантской части въ японскихъ арміяхъ. Крайне неудовлетворительную постановку питанія солдатъ ярко иллюстрируютъ дезертиры. О неурядицахъ по транспортировкѣ сообщаютъ китайцы, прибывшіе изъ Инкоу.

Положеніе Портъ-Артура.

— **Лондонъ.** 9-го (22-го) декабря, 7 ч. 15 м. у. (По кабелю). Корреспондентъ „Daily Telegraph" сообщаетъ изъ Чифу, что британскій пароходъ „Mitschel", съ грузомъ боевыхъ припасовъ и динамита, прорвалъ японскую блокаду во время пурги и 5-го (18-го) декабря благополучно прошелъ въ Портъ-Артуръ.

Японцы были вынуждены очистить фортъ Итцушанъ, обстрѣленный огнемъ русскихъ орудій съ обоихъ фланговъ.

Въ виду огромныхъ потерь, командующій осаждающей арміи генералъ Ноги потребовалъ немедленно подкрѣпленій въ 60,000 человѣкъ. «Бирж. Вѣд.».

— Корреспондентъ Daily Mail, собщая изъ Чифу свое интервью съ однимъ русскимъ офицеромъ, прорвавшимъ блокаду и прибывшимъ 3-го декабря изъ Портъ-Артура на лодкѣ, нѣсколькими штрихами разсѣиваетъ тотъ туманъ, который собрался вокругъ нашей эскадры и такъ долго безпокоилъ всѣхъ.

По словамъ этого офицера, причина, почему наши суда не отвѣчали на огонь противника, заключалась въ томъ, что крупныя орудія были сняты съ нашихъ судовъ и помѣщены на фортахъ, по приказанію генерала Стесселя, который уже давно рѣшилъ пожертвовать флотомъ, несмотря на протестъ адмирала Вирена.

Конечно, при этихъ условіяхъ нашей эскадрѣ нельзя было выйти въ море, чтобы вступить въ открытый и безпощадный бой съ адмираломъ Того, но зато въ столь смѣломъ рѣшеніи генерала Стесселя, нетрудно усмотрѣть полную увѣренность за судьбу Портъ-Артура, который онъ, по словамъ вчерашней телеграммы Daily Mail, вполнѣ надѣется отстоять, пока не подоспѣетъ помощь.

Не говоря уже о томъ, что разоруженіе нашей эскадры дало въ распоряженіе генерала Стесселя значительное количество орудій и боевыхъ припасовъ, а также замѣтно увеличило моряками ряды его славнаго гарнизона, Портъ-Артуръ оказывается далеко не такъ изолированнымъ отъ всего остального міра, какъ это казалось въ послѣднее время и хотѣлось-бы нашимъ врагамъ. По словамъ Рейтеровой телеграммы изъ Чифу, въ Портъ-Артуръ на-дняхъ прорвался пароходъ «Лэди-Митчель», плавающій подъ англійскимъ флагомъ, но съ норвежскимъ экипажемъ.

Выйдя изъ Циндао съ грузомъ боевыхъ припасовъ и динамита, онъ 4-го декабря, во время снѣжной бури, успѣлъ прорвать японскую блокаду и достигъ своей цѣли назначенія.

Письмо изъ Портъ-Артура.

— Рядовой Родіонъ Бычковъ въ письмѣ отъ 21 сентября, изъ Артура, къ своей женѣ и дѣтямъ, говоритъ:

„Еще увѣдомляю васъ, милая Аня, что я нахожусь живъ и здоровъ, только Поликарпъ А. приказалъ долго жить, Иванъ Л. раненъ въ голову. Япошки все скребутся. Господь поможетъ помаленьку повыбить косоглазыхъ, шибко они надоѣдаютъ.

Куропаткина армія неизвѣстно что дѣлаетъ, потому что намъ сообщенія никакого нѣту. Мы какъ зайцы на островѣ.

Еще хочу сказать, съ 6 по 10 сентября былъ бой. Япошатъ побили 10 тысячъ человѣкъ и такъ кажинный день перестрѣлка идетъ".

О Балтійской эскадрѣ.

«Морякъ» въ «Бирж. Вѣд.» (№ 637) говоритъ о Балтійской эскадрѣ слѣдующее:

Нисколько не отрицая, что эскадра адмирала Рожественскаго слабѣе своими крейсерами, чѣмъ японская, не можетъ не остановиться на томъ очевидномъ (съ гибелью «Яшимы») фактѣ, что по количеству и силѣ броненосцевъ эскадра адмирала Рожественскаго почти вдвое сильнѣе эскадры адмирала Того. Факты на лицо:

	Число тяжел. орудій.	Тоннъ.
Россія.		
1) „Императоръ Александръ III"	16	13,516 каждый.
2) „Орелъ"		
3) „Бородино"		
4) „Князь Суворовъ"		
5) „Ослябя"	4	12,674
6) „Сисой Великій"	4	10,400
7) „Наваринъ"	4	10.206
Итого	28	87,344
Японія.		
1) „Миказа"	4	15,352
2) „Фуджи"	4	12,649
3) „Шикишима"	4	14,850
4) „Асахи"	4	15,200
Итого	16	58,041

Такъ какъ морская тактика японцевъ состояла до сихъ поръ въ томъ, чтобы вести бой съ дальней дистанціи съ которой участвуютъ, главнымъ образомъ, тяжелыя орудія двѣнадцати и десятидюймоваго калибра. то перевѣсъ въ нашу пользу—двадцать восемь орудій противъ шестнадцати—представляется довольно ощутительнымъ, хотя опять-таки приходится повторить, что на морѣ весьма многое зависитъ отъ слѣпого случая; съ одной стороны, мы видимъ гибель отличныхъ новыхъ боевыхъ судовъ, которыя въ иныхъ условіяхъ могли разгромить эскадру, а съ другой—успѣхи старыхъ, тихоходныхъ или небронированныхъ кораблей.

Что касается теперешняго нашего положенія на морѣ, то все зависитъ отъ того, когда соединятся всѣ отряды нашей эскадры, а затѣмъ, когда она войдетъ въ зону возможныхъ военныхъ дѣйствій.

Мы уже упоминали ранѣе, что если главныя силы адмирала Рожественскаго станутъ поджидать всѣ суда, идущія съ сѣвера, въ томъ числѣ и миноносцы, изъ которыхъ „Пронзительный" только прибылъ въ Кадиксъ, то это напрасно задержитъ эскадру и задержитъ minimum недѣли на двѣ, если будутъ ждать запоздавшія суда на Мадагаскарѣ или островахъ Реюньонъ.

Послѣднія телеграммы сообщаютъ, что соединеніе всѣхъ отрядовъ эскадры произойдетъ лишь у острова Суматры, при входѣ въ Зондскій проливъ. Сомнительно, однако, чтобы они соединились такъ поздно, рискуя подвергнуться въ отдѣльности нападенію вышедшей на югъ японской эскадры.

Мы не знаемъ дальнѣйшаго маршрута эскадры отъ береговъ Восточной Африки черезъ Индійскій океанъ къ водамъ Дальняго Востока. Намъ неизвѣстно—зайдетъ-ли она въ Коломбо (на островѣ Цейлонѣ)—портъ, въ который заходятъ обязательно всѣ суда, идущія въ Китай и Австралію, Коломбо былъ бы самымъ удобнымъ пунктомъ для присоединенія запоздавшихъ судовъ.

Если Коломбо будетъ избранъ пунктомъ для rendez-vous, то тамъ къ Рожественскому могли-бы присоединиться не только застрявшіе въ Средиземномъ морѣ миноносцы, но даже и суда третьей эскадры,—разумѣется, при условіи немедленнаго ихъ выхода изъ Либавы и слѣдованія Суэцкимъ каналомъ.

Судя по извѣстіямъ изъ разныхъ источниковъ, авангардная японская эскадра дѣйствительно вышла на югъ, настрѣчу нашей эскадрѣ. Численность ея опредѣляется въ цѣлыхъ сорокъ вымпеловъ, безъ указанія величины и типа судовъ, но, какъ мы уже указывали раньше, эта экадра ихъ должна состоять изъ миноносцевъ при 2—4 конвоирующихъ крейсерахъ, такъ какъ цѣль этого авангарднаго отряда не эскадренный бой, но цѣлая серія минныхъ атакъ на нашу эскадру.

Возможно, что этотъ минный отрядъ спустится до самаго Сингапура и займетъ даже Зондскій проливъ, чтобы напасть на нашу эскадру, какъ только она покинетъ широкія и безопасныя равнины Индійскаго океана.

Наше морское вѣдомство, по словамъ рейтеровскихъ телеграммъ, уже озабочивается о доставленіи второй Тихоокеанской эскадрѣ достаточнаго количества угля по прибытіи ея въ Зондскій архипелагъ, и съ этой цѣлью командировало извѣстнаго угольнаго нашего поставщика, г. Гинсбурга, для закупки угля на мѣстѣ.

М. А. Гинсбургъ уже съ успѣхомъ въ продолженіе многихъ лѣтъ снабжалъ угломъ нашу портъ-артурскую эскадру, перекупая, когда было нужно, уголь изъ подъ носа у англичанъ и поставляя его намъ.

Имъ были почти наканунѣ текущей войны созданы громадные склады угля въ Портъ-Артурѣ, и этотъ уголь Гинсбургъ сумѣлъ пріобрѣсти у японцевъ же, обманувъ ихъ бдительность, черезъ третьихъ лицъ.

Эскадра наша, прежде чѣмъ достигнуть Желтаго и Японскаго моря, должна запастись углемъ въ одномъ изъ портовъ Зондскаго архипелага. Для судовъ идущихъ на Дальній Востокъ, традиціоннымъ портомъ является Сингапуръ,—наилучшій изъ всѣхъ, обладающій, кромѣ обширныхъ угольныхъ запасовъ, еще доками. Тамъ могутъ исправляться или очищать отъ водорослей и ракушекъ свою подводную часть путешествующія суда. Но Сингапуръ, какъ и вообще всѣ лучшія морскія станціи, принадлежитъ англичанамъ, захватившимъ въ свои руки чуть-ли не всѣ проливы земного шара. Англійская же „національность" Сингапура есть уже достаточная причина для того, чтобы наша эскадра его избѣгла.

— Страхъ японцевъ передъ Балтійской эскадрой не утихаетъ. Они свезли съ Формозы всѣ склады, такъ какъ считаютъ ее возможнымъ объектомъ нападенія эскадры Рожественскаго.

Японцы на встрѣчу Балтійской эскадрѣ.

Редакція «Русскаго Слова» печатаетъ слѣдующія телеграммы отъ собственныхъ корреспондентовъ:

КОЛОМБО, 10-го (23-го) декабря.

Вчера, въ два часа дня, пришли въ Сингапуръ японскіе транспорты «Hongkongmaru» и «Nipponmaru». Капитаны судовъ заявили въ мѣстной газетѣ, что за ними идетъ эскадра въ составѣ: двухъ броненосцевъ, двухъ крейсеровъ перваго ранга, двухъ крейсеровъ второго ранга и миноносцевъ. Транспорты ушли на западъ.

СИНГАПУРЪ, 10-го (23-го) декабря.

Сегодня ночью ушли въ море японскіе крейсеры: «Nipponmaru» и «Hongkongmaru», простоявъ въ виду Сингапура двѣнадцать часовъ. Эскадры же японской никто не видалъ.

Бесѣда съ адмираломъ Алексѣевымъ.

Корреспонденту «Neues Wiener Tageblatt» адмиралъ Алексѣевъ сказалъ, что первые неуспѣхи русскихъ объясняются ихъ неготовностью къ войнѣ, послѣдующіе же неуспѣхи объясняются тѣмъ, что японцы по прежнему придерживались выжидательной тактики и никогда не рисковали на рѣшительныя дѣйствія, если заранѣе не были увѣрены въ превосходствѣ своихъ силъ и въ неудобномъ положеніи русскихъ.

— Если-бы,—скзаалъ адмиралъ,—Россія имѣла сильный флотъ, то этой войны не было бы вовсе. Если-бы Россія не потеряла господства на морѣ, то позднѣйшіе успѣхи японцевъ были-бы невозможны.

По моему, намъ необходимо, если мы желаемъ сохранить положеніе великой державы, имѣть могущественный флотъ.

По поводу второй русской эскадры, адмиралъ Алексѣевъ сказалъ:

— Если Портъ-Артуръ падетъ, придется отвести эту эскадру во Владивостокъ, откуда она можетъ дѣйствовать по всему Японскому морю. Затѣмъ надо будетъ отобрать Портъ-Артуръ отъ японцевъ, причемъ эскадра будетъ намъ очень полезна.

Адмиралъ того мнѣнія, что война продлится еще долго.

Переустройство русскаго флота.

Газета «Matin» передаетъ: что адмиралъ Дубасовъ представилъ проектъ полной реорганизаціи нашего флота, встрѣтившій одобреніе въ высшихъ сферахъ. По проекту предполагается приступить къ постройкѣ новыхъ броненосцевъ, крейсеровъ, миноносцевъ и подводныхъ лодокъ съ такимъ расчетомъ, чтобы у Россіи оказался флотъ, какого у нея не было никогда. Осуществленіе этого проекта обойдется около 400 мил. р. и къ постройкѣ предполагается будто бы приступить въ самомъ непродолжительномъ времени при содѣйствіи иностранныхъ верфей и заводовъ.

Изъ-заграничной печати.

На Шахе. Какъ телеграфируютъ изъ Токіо лондонскимъ газетамъ, въ военныхъ кругахъ Токіо убѣждены, что Куропаткинъ все еще намѣренъ помочь Артуру и перейдетъ въ наступленіе. Замерзшія рѣки и хорошая промерзлая дорога облегчитъ дѣло. Хотя съ точки зрѣнія японскихъ интерессовъ—наступленіе Куропаткина считается желательнымъ.

О 2-й эскадрѣ. „Neue Fr Pr.", говоря о противорѣчивыхъ извѣстіяхъ о плаваніи 2-й балтійской эскадры, замѣчаетъ:

Интересы Россіи требуютъ, что-бы плаваніе эскадры было облечено какъ можно большей тайной, чтобы не ставить возможности японцамъ оріентироваться, какъ слѣдуетъ, въ томъ ударѣ, который они подготовляютъ эскадрѣ. Но тайну эту трудно будетъ соблюсти. Можно, конечно, попросить правительства нейтральныхъ государствъ не опубликовывать о приходѣ въ ихъ порты эскадры, можно даже упросить не принимать объ этомъ частныхъ депешъ но это до тѣхъ поръ, пока эскадра не вошла въ англійскія воды. Ибо Англія. во всякомъ случаѣ, не будетъ препятствовать оглашенію извѣстія о появленіи эскадры въ ея водахъ, и можно думать, что какъ только эскадра появится у мыса Доброй Надежды, всему міру станетъ это извѣстнымъ. (Такъ оно и случилось). Отъ мыса Доброй Надежды эскадра опять пропадетъ. Путь до Мадагаскара довольно пустыненъ и есть даже надежда, что можно избѣжать встрѣчи съ торговыми судами. Можно надѣятся, что Франція приметъ мѣры противъ разглашенія о прибытіи эскадры къ острову: несомнѣнно, что японскія газеты наблюдаютъ за всѣми гаванями; возможно, что у Мадагаскара даже поджидаютъ эскадру японскія сторожевыя суда, чтобы немедленно дать знать въ Токіо По мнѣнію газетъ, возможно, что японцы дадутъ сраженіе эскадрѣ еще въ водахъ Индійскаго океана. Вообще, задача, выпавшая на долю адмирала Рожественскаго, колоссальныхъ размѣровъ и страшнаго риска.

— По словамъ «Berl. Tag.» у русскихъ сухопутныхъ боевыхъ силъ проявляется поразительная энергія, преодолѣвающая съ изумительнымъ успѣхомъ всякаго рода препятствія и затрудненія, какія только мыслимы на столь длинномъ пути, отдѣляющемъ театръ войны отъ центра Россіи. Военное вѣдомство успѣло использовать время, чтобы создать въ Манчжуріи громаднѣйшую армію. 1-я и 2-я арміи стоятъ уже въ полномъ составѣ предъ противникомъ. Организація третьей арміи ведется усиленнымъ темпомъ къ окончанію. При этомъ слѣдуетъ имѣть въ виду, что каждая изъ трехъ армій будетъ заключать по пяти корпусовъ. До половины января, а можетъ быть еще ранѣе, 16-й корпусъ прибудетъ уже въ манчжурскій районъ, а 4-й, слѣдующій за нимъ, поспѣетъ придти туда не позднѣе конца января. 3-я и 4-я стрѣлковыя бригады соберутся къ 10-му февраля н. ст. По Сибирскому пути поѣзда безъ малѣйшей помѣхи подвезли къ арміи въ послѣднее время громадное количество тяжелыхъ осадныхъ орудій, снарядовъ, лѣсного и понтоннаго матеріала для мостовъ, угля, нефти и керосина.

Корреспондентъ «Русскаго Слова» въ Японіи.

«Русскимъ Словомъ 8 декабря получена слѣдующая телеграмма отъ корреспондента В. Э. Краевскаго, командированнаго этою газетою въ Японію:

Сонъ-Франциско. *Былъ въ Іокогамѣ, Токіо, Осака, Кіото, Симоносеки, Нагасаки, Матцуямѣ. Фотографировалъ плѣнныхъ. Осматривалъ госпитали, укрѣпленія, войска. Присутствовалъ на митингахъ. Везу массу фотографій. Интервьюировалъ высокопоставленныхъ японцевъ. Сегодня здѣсь посѣтилъ нашу «Лену». Ѣду въ Россію. Краевскій.*

Вотъ какъ «Русск, Слово» описываетъ обстоятельства сопровождавшія эту командировку корреспондента,

»— Редакція имѣетъ для васъ маленькое предложенце. Но надъ которымъ слѣдуетъ очень подумать!

— Я слушаю.

— Во время войны отправить корреспондента ко врагу. Кажется, этого не дѣлала ни одна газета!

— Кажется.

— Отправить сейчасъ корреспондента въ Японію. Пусть объѣдетъ страну; посмотритъ, что тамъ, дѣйствительно, дѣлается, и, возвратившись, разскажетъ намъ правду, какъ очевидецъ.

— Это было бы интересно.

— Редакція предлагаетъ это вамъ.

В. Э. Краевскій, надо отдать справедливость, думалъ не менѣе двухъ секундъ.

— Я согласенъ.

Его второй фразой было:

— Я ѣду съ удовольствіемъ!

На третьей онъ уже хохоталъ и говорилъ съ восторгомъ:

— Послушайте! Да вѣдь это значитъ «переяпонить японцевъ».

Такой разговоръ происходилъ 3-го сентября въ редакціи «Русскаго Слова».

— Все это очень хорошо. Но вы должны помнить о рискѣ. Если узнаютъ, что вы русскій? Врядъ-ли кто-нибудь повѣритъ, что вы мирный корреспондентъ, и тогда вамъ предстоитъ...

— Будемъ лучше говорить о томъ, какъ лучше «переяпонить самихъ японцевъ».

И мы занялись выработкой подробнаго плана поѣздки.

Съ произведеніями В. Э. Краевскаго читатели познакомятся въ скоромъ времени на страницахъ нашей газеты.

А теперь позвольте рекомендовать его вамъ въ нѣсколькихъ словахъ.

Разговоръ съ нимъ о поѣздкѣ теперь, сейчасъ, въ Японію занялъ не больше трехъ минутъ.

— Когда вы думаете собраться въ эту поѣздку?—спросили мы В. Э. Краевскаго.

— Въ полчаса, я думаю, буду готовъ.

Человѣкъ, имѣя всего на-всего 30 лѣтъ на плечахъ, не только изъѣздилъ всю Европу,—жилъ въ Шанхаѣ, въ Сингапурѣ, въ Харбинѣ, въ Мукденѣ, въ Портъ Артурѣ.

«Вѣкъ съ англичанами, вся англійская складка»,—его скорѣе можно принять за молодого англичанина, за американца,—чѣмъ за русскаго.

По манерѣ держаться, по привычкамъ, по его невозмутимому спокойствію.

Онъ говоритъ по англійски такъ же, какъ по-русски.

Это его второй «родной языкъ».

Это былъ лучшій выборъ, чтобъ обмануть даже японскую бдительность.

— Послушайте! — предупреждали мы,— для редакціи есть еще исходъ: пригласить корреспондента англичанина. И затѣмъ перевести то, что онъ напишетъ.

— Нѣтъ! Это будетъ не то! Весь шикъ состоитъ въ томъ, чтобъ именно русскому корреспонденту пробраться теперь въ Японію. Пусть русскій журналистъ «дастъ нѣсколько очковъ впередъ» американцамъ.

Конечно, это было соблазнительно.

Имѣть своего свидѣтеля-очевидца сейчасъ въ Японіи!

— Но вы столько ѣздили по Востоку, долго жили въ Мукденѣ, въ Харбинѣ, въ Портъ-Артурѣ. Теперь всѣ эти японскіе «парикмахеры», «лавочники», которые васъ видали тамъ... Одна случайная встрѣча...

— Конечно, въ этомъ предпріятіи есть нѣкоторая опасность.

Быть принятымъ за шпіона и повѣшеннымъ—онъ называлъ «нѣкоторой» опасностью.

— Но это и придаетъ предпріятію... пикантность!

И черезъ два дня, 5-го сентября, мы на брестскомъ вокзалѣ простились съ нашимъ добрымъ другомъ.

— Будьте осторожнѣе!—крикнули мы ему въ послѣдній разъ, когда поѣздъ уже тронулся.

— Good by,—отвѣтилъ онъ намъ съ площадки вагона.

И «предпріятіе« В. Э. Краевскаго, сопряженное съ «нѣкоторой» опасностью быть повѣшеннымъ—началось.

Послѣ телеграммъ изъ Бондона. еще черезъ 10 дней мы получили телеграмму изъ Нью-Іорка:

— Прибылъ. Все дѣлается по плану. Краевскій.

Въ Нью-Йоркѣ г. Краевскій оказался большимъ любителемъ всего американскаго.

Отъ шляпы до ботинокъ, отъ чемодана до зубныхъ щетокъ.

Въ Нью-Йоркѣ джентльменъ повелъ себя довольно странно.

Онъ облекся во все американское, окружилъ себя исключительно американскими вещами все свое европейское, платье, бѣлье, бумаги, запаковалъ въ европейскіе чемоданы, отвезъ въ транспортную контору и сдалъ на храненіе. Злѣйшіе враги каждаго, кто пускается въ какія-нибудь таинственныя приключенія,—прислуга въ гостинницахъ.

Прислуга, которая чиститъ платье, обувь, отдаетъ въ стирку бѣлье.

По штемпелю портного на вѣшалкѣ платья, по штемпелю на пуговицахъ, по штемпелю на «ушкахъ» ботинокъ, по мѣткѣ магазина на рубашкѣ она можетъ замѣтить:

— Эге! Да у этого американца есть вещи не американскія.

Черезъ нихъ полиція собираетъ первымъ долгомъ свѣдѣнія.

И ужъ, конечно, появленіе мало-мальски подозрительнаго иностранца въ гостинницѣ въ Японіи не прошло бы въ теперешнюю пору незамѣченнымъ.

— Помните, какъ разыскиваютъ по найденному трупу личность убитаго. Первымъ долгомъ бросаются на мѣтки на бѣльѣ, на штемпеля, на пуговицы. Часто всѣ мѣтки предусмотрительно вырѣзаны, лицо искажено до неузнаваемости. Но забыли отпороть вѣшалку у пиджака. «Портной такой-то, городъ—такой-то». Визитная карточка есть! Все открыто. Часто что просто пуговица, на которой оттиснута фирма портного! Это первая тропинка, по которой идетъ полиція. Помните, чтобъ у васъ нигдѣ не было никакого пустяка, никакой мелочи,—не только съ русскимъ, съ европейскимъ клеймомъ. Пусть, даже если вы окажетесь подозрительнымъ, роются безъ васъ въ вашихъ чемоданахъ, все осматриваютъ. Никакой улики, никакой, «визитной карточки». Американецъ! У человѣка все американское! Вы должны заказать себѣ все платье, бѣлье, обувь, купить всѣ вещи въ Нью-Йоркѣ. По пріѣздѣ въ Японію все должно имѣть видъ уже подержаннаго, ношеннаго. Новыя вещи—косвенная улика. При подозрѣніи это играетъ большую роль. Предполагаютъ, что человѣкъ не тотъ, за кого онъ себя выдаетъ. Новыя вещи—это домино. Указаніе на то, что здѣсь устроенъ маскарадъ!

Такъ было выработано въ нашей программѣ.

9-го (22-го) октября В. Э. Краевскій прибылъ въ Санъ-Франциско и обнаружилъ необыкновенную заботливость о нѣкоемъ мистерѣ Перси Пальмерѣ.

Онъ первымъ долгомъ отправился въ контору пароходнаго общества «Oriental and Occidental»:

— Есть ли свободная каюта на первомъ пароходѣ въ Іокогаму?

— Достаточно-ли удобно мѣсто?

— Прошу васъ дать получше!

— Имя пассажира, сэръ?

— Мистеръ Перси Пальмеръ, эсквайеръ.

Мистеръ Перси Пальмеръ, живущій,—надѣемся, вполнѣ благополучно,—въ настоящее время въ Австраліи, былъ бы глубоко тронутъ такой заботливостью о немъ совершенно посторонняго человѣка, съ которымъ онъ когда-то встрѣтился и разболтался на пароходѣ въ Индійскомъ океанѣ.

Въ день отплытія парохода въ Іокогаму,—изъ «Palace Hotel» В. Э. Краевскій вышелъ и исчезъ съ лица земли.

На пароходъ «China» пошелъ мистеръ Перси Пальмеръ, какъ двѣ капли воды похожій на В. Э. Краевскаго.

Если бы мистеръ Перси Пальмеръ показался въ Японіи кому подозрительнымъ, и у него стали бы рыться въ его отсутствіе въ вещахъ,—не нашли бы ни одного носового платка, иначе какъ съ мѣткой:

— P. P.

На всякой книгѣ была надпись «Palmer», на всякой вещи выгравированы эти иниціалы.

Нашли бы банковые аккредитивы и переводы на имя мистера Перси Пальмера.

Нашли бы заказныя письма,—писанныя, правда, въ Москвѣ и ѣхавшія до Америки въ карманѣ г. Краевскаго,—но опущенныя въ Америкѣ въ разныхъ городахъ и полученныя въ Санъ-Франциско мистеромъ Перси Пальмеромъ. Доказательство «самоличности».

Если бы къ мистеру Пальмеру, любопытствующему въ мірѣ туристу, которому нужно все видѣть, обо всемъ разспросить, все знать,—подослали кого-нибудь распросить среди разговоровъ:

— Есть у васъ близкіе люди въ Америкѣ?

Онъ отвѣтилъ бы:

— Мы, Пальмеры, изъ Пенсильваніи. Мой братъ, Джемсъ, имѣетъ тамъ-то, такую-то фабрику...

И если бы запросили по телеграфу Джемса Пальмера, эсквайра, фабриканта въ одномъ изъ городовъ Пенсильваніи,—онъ совершенно добросовѣстно отвѣтилъ бы:

— Имѣю брата Перси, знаю, что онъ сейчасъ путешествуетъ по Востоку, но въ переписку съ нимъ не состою.

Потому—что такія лица, какъ Джемсъ и Перси Пальмеръ, дѣйствительно существуютъ на свѣтѣ, родные братья и дѣйствительно въ переписку другъ съ другомъ не состоятъ.

Такъ были приняты по возможности мѣры предосторожности въ этомъ предпріятіи, грозившемъ «нѣкоторой» опасностью быть повѣшеннымъ.

Итакъ, мистеръ Перси Пальмеръ 12-го (25-го) октября на пароходѣ «China» отплылъ изъ Санъ-Франциско, чтобы черезъ 18 дней очутиться по ту сторону океана среди японцевъ.

Это была минута, когда самое бравурное настроеніе должно было испытать маленькое колебаніе.

Вотъ письмо, которое было послано В. Э. Краевскимъ передъ самымъ отъѣздомъ изъ Санъ-Франциско одному изъ сотрудниковъ «Русскаго Слова»:

«Dear Sir.

«Вполнѣ надежный человѣкъ», вашъ знакомый, къ которому вы рекомендовали мнѣ обратиться въ «веселомъ городѣ Фриско» (Санъ-Франциско), въ высшей степени милый gentleman,—но когда въ разговорѣ съ нимъ я намекнулъ о своемъ желаніи пробраться по Японіи,—онъ пришелъ въ ужасъ и всячески старался отговорить отъ этой поѣздки. По его словамъ, японцы—столь дьявольски хитрый народъ, что въ первый же день моей высадки въ Японіи узнаютъ мою національность. Долженъ вамъ сказать, что я далеко не изъ «робкихъ», но, при отличномъ знаніи вашимъ другомъ Японіи и японцевъ, заставили меня нѣсколько призадуматься. Такъ онъ сказалъ, что если я попаду въ Японію, онъ навѣрное будетъ считать меня пропавшимъ. Все, высказанное имъ, носитъ, однако, по моему мнѣнію, нѣсколько, пожалуй, преувеличенный характеръ, и я полагаю, что онъ ошибается. Во вторникъ 25 го октября, я ѣду. Если я погибну,—не откажите выпить въ свою «refraishments» за упокой моей души.

«Jours truly *В. Краевскій* alias Percy Palmer».

Слѣдующимъ извѣстіемъ отъ милаго мистера Перси Пальмера была «открытка» изъ Гонолулу, съ Сандвичевыхъ острововъ.

Изъ этого «города цвѣтовъ», куда онъ заходилъ по дорогѣ на 12 часовъ, онъ слалъ свой привѣтъ:

«My best compliments going on to.

P. Palmer».

И вотъ, наконецъ, 12-го ноября новаго стиля одинъ изъ нашихъ друзей въ Лондонѣ получилъ телеграмму изъ Іокогамы, которую онъ долженъ былъ письмомъ переслать намъ въ Москву.

— Arrived. Palmer.

«Прибылъ. Пальмеръ».

Въ факсимиле телеграммы, который мы печатаемъ, имя и адресъ лица, служившаго намъ передаточной инстанціей, мы, конечно, вычеркиваемъ.

Телеграмма привела насъ въ отличное настроеніе.

Русская газета, получающая во время войны телеграмму изъ Японіи,—это не совсѣмъ ординарно!

Онъ далъ телеграмму! Слѣдовательно, упорное предсказаніе нашего друга изъ Санъ-Франциско не сбылось. Японцы не узнали національности «мистера» сейчасъ же по высадкѣ на берегъ.

Шансъ на успѣхъ.

Но начались дни тревоги.

Каждый день промедленія вызывалъ мысль, отъ которой мурашки пробѣгали по спинѣ.

— А вдругъ его нѣтъ...

Но черезъ 5 дней, 17 ноября новаго стиля, нашъ другъ въ Лондонѣ получилъ телеграмму, на этотъ разъ изъ самой столицы вражеской страны.

Эта телеграмма была особенно важна.

Что телеграфируетъ?

Опять «arrived»?

На нашемъ условномъ языкѣ второе «arrived» значило бы:

— Схватятъ. Возбудилъ подозрѣніе. Самъ Ругомъ замѣтилъ что-то подозрительное.

Но телеграмма была:

— Passed. Palmer

«Проследовалъ».

Это значило—все великолѣпно. Это значило... Всѣ принимаютъ за американца-туриста. Подозрительнаго ничего.

И снова 8 дней тревогъ.

До телеграммы,—снова въ Лондонъ,—изъ Нагасаки:

— Compliments. Palmer.

Это была полная побѣда.

На нашемъ условномъ языкѣ «best compliments» значило бы: «всѣхъ порученій редакціи, по независящимъ причинамъ, исполнить не могъ».

Просто „compliments", было условлено, означало:

— Порученія исполнены всѣ.

Оставалось только благополучно выбраться изъ Японіи.

Только!

Съ заходами снова въ города Кобэ, Симоносеки, Іокогаму.

И вотъ, наконецъ, вчера мы вздохнули свободно.

Вчера мистеръ Перси Пальмеръ сошелъ съ парохода, пришедшаго изъ Іокогамы въ Санъ Франциско, и исчезъ.

Въ гостинницу пріѣхалъ усталый отъ двухъ переѣздовъ Тихаго океана и путешествія среди осторожныхъ враговъ В. Э. Краевскій.

Онъ въ Америкѣ и въ безопасности.

Предпріятіе, сопряженное съ „нѣкоторой" опасностью быть повѣшеннымъ, обошлось, къ счастью, безъ этой маленькой подробности.

Намъ оставалось только поздравить съ этимъ телеграммой нашего сотрудника и поблагодарить его за блестяще исполненное съ такимъ самоотверженіемъ порученіе редакціи.

А задача была выполнена блестяще.

Онъ посѣтилъ главнѣйшіе центры Японіи: Іокогаму, Токіо, Осака, Кобэ, Симоносеки и Нагасаки.

Токіо – этотъ Петербургъ и Кіото—Москву Японіи.

Онъ можетъ сообщить намъ о настроеніи, которое царитъ въ Японіи, какъ идетъ тамъ жизнь.

Въ Іокогамѣ, Нагасаки, гдѣ находятся самые большіе доки, въ большихъ портовыхъ городахъ, Кобэ, Симоносеки—онъ долженъ былъ посмотрѣть, что дѣлается по части флота.

Осака — крупнѣйшій промышленный центръ Съ В. Э, Краевскимъ было условлено обратить особое вниманіе, какъ война отозвалась на японской промышленности.

Въ Матцуямѣ онъ фотографировалъ нашихъ, находящихся въ плѣну.

Это входило непремѣннымъ, — но и самымъ рискованнымъ, — пунктомъ въ его программу.

В. Э. Краевскій слишкомъ много ѣздилъ по Востоку. Вдругъ случайный знакомый морякъ, который невольно, инстиктивно не сдержитъ восклицанія, жеста, взгляда изумленія при видѣ вдругъ словно изъ-подъ земли выросшаго въ Японіи русскаго!

Конечно, В. Э. Краевскій долженъ былъ отнюдь не вступать съ ними въ бесѣду.

Онъ долженъ былъ смотрѣть на нихъ спокойно и съ „любопытствомъ", какъ смотрятъ туристы.

Слыша на чужбинѣ, среди вражеской страны, родную русскую рѣчь, онъ долженъ былъ оставаться спокойнымъ, безстрастнымъ.

Онъ слышалъ, какъ они бесѣдуютъ между собой.

И думалъ-ли кто нибудь, могло-ли прійти въ голову кому нибудь изъ нихъ, что здѣсь, около, сильно бьется родное. русское сердце!

По возможности, осмотръ укрѣпленій и войскъ входилъ также въ программу нашего корреспондента, Точно также, какъ осмотръ госпиталей, разспросъ черезъ переводчика раненыхъ японцевъ о сраженіяхъ.

Мы имѣемъ достаточно русскихъ разсказовъ о битвахъ.

Мы хотимъ слышать разсказы о тѣхъ же бояхъ враждебной стороны. Мы хотимъ знать, какое впечатлѣніе на нихъ произвели эти битвы. Мы хотимъ знать объ ихъ ранахъ, о дѣйствіи нашего оружія.

Относительно интервью съ выдающимися общественными, политическими и военными лицами Японіи съ В. Э. Краевскимъ было условлено такъ:

— Пріѣзжайте въ Японію просто туристомъ, или дѣловымъ человѣкомъ, — какъ лучше. Но разъ все пойдетъ великолѣпно, —рискните на большее. Превратитесь въ корреспондента американской газеты. Интервьюируйте. Съ американцемъ японцы на интервью пойдутъ охотно.

Очевидно, „все шло великолѣпно", и рискнуть можно было и на это.

Въ качествѣ американца, посѣщая клубы иностранцевъ вращаясь среди нихъ въ отеляхъ,—нашъ корреспондентъ могъ «корректировать» отзывы тѣхъ японцевъ, съ которыми онъ бесѣдовалъ. Иностранцы имѣющіе въ Японіи торговыя дѣла, въ бесѣдахъ могли сообщить многое, что происходитъ въ странѣ, чего они свидѣтели изо дня въ день, но что находятъ японцы необходимыми скрыть отъ глазъ пріѣзжаго «американскаго журналиста».

Задача, какъ мы видимъ по телеграммѣ В. Э. Краевскаго, исполнена вполнѣ и блестяще.

Онъ сейчасъ въ Санъ-Франциско.

Ему остается «только» переѣхать Атлантическій океанъ, Лондонъ, съ нордъ-экспрессомъ—Варшава, и въ концѣ декабря онъ въ Москвѣ.

И съ новаго года мы начнемъ печатаніе фельетоновъ:

«Японія въ настоящую минуту, отчетъ корреспондента-очевидца».

Съ фельетонами этими и редакція Мог. Губ. Вѣд. намѣрена ознакомить своихъ читателей.

Мѣстный отдѣлъ.

— **Пожертвованіе.** Отъ Н. К. Гюббенетъ поступило для базара въ пользу Могилевскаго женскаго благотворительнаго общества 10 рублей.

Въ спискѣ дамъ, давшихъ для базара свои рукодѣлія, случайно пропущены М. Ф. Бапина и М. А. Вельцъ.

— **Пожертвованіе для воиновъ.** Въ дополненіе къ списку пожертвованій въ пользу ушедшихъ на Дальній Востокъ нижнихъ чиновъ, помѣщенному въ № 117 „Мог. Вѣд." сообщаемъ что лицами, служащими въ окружномъ судѣ и состоящими при немъ лицами, по подпискѣ собрано пятьдесятъ пять рублей пятнадцать коп. (55 р. 15 к.), которые и переданы и. д. завѣдывающаго хозяйствомъ 162 пѣхоти. Ахалцыхскаго полка капитану Богдановичу для передачи по назначенію.

— **Балъ для студентовъ** Въ скоромъ времени будетъ назначенъ день бала въ пользу студентовъ институтовъ: горнаго, технологическаго, инженеровъ путей сообщенія и гражданскихъ инженеровъ и другихъ спеціальныхъ высшихъ заведеній. Отвѣтственнымъ лицомъ по балу состоитъ Н. К. Метельскій, а уполномоченнымъ отъ администраціи губернскій архитекторъ П. П Рудавскій.

Остается пожелать, чтобы этотъ благотворительный вечеръ былъ устроенъ не въ пользу лишь воспитанниковъ спеціальныхъ заведеній, а въ пользу всѣхъ недостаточныхъ воспитанниковъ и воспитанницъ высшихъ учебныхъ заведеній изъ могилевцевъ. Тогда и сочувствіе къ балу будетъ общее. Общность интересовъ сплачиваетъ самое общество, къ чему надо стремиться, нашъ же край не менѣе нуждается въ общеобразованныхъ людяхъ, чѣмъ въ специалистахъ-техникахъ. И зачѣмъ казалось-бы молодежи спеціальныхъ учебныхъ заведеній отдѣляться отъ своихъ товарищей?

— **Благотворительный спектакль.** Праздниками подполковникъ С. Ф. Михайловъ предполагаетъ устроить въ Могилевѣ спектакль, сборъ съ котораго пойдетъ на пріобрѣтеніе пасхальныхъ подарковъ ушедшей на востокъ изъ г. Могилева 1-й бригадѣ 41-й дивизіи, т. е. 161 Александропольскому и 162 Ахалцыхскому полкамъ.

Лицъ, желающихъ оказать помощь спектаклю, просятъ обращаться въ нашу редакцію.

— **Освобождена ли городская управа отъ обязанности очищать тротуары около зданій принадлежащихъ городу?** Этимъ вопросомъ интересуются вообще всѣ жители города Могилева, и въ особенности домовладѣльцы тѣхъ улицъ, гдѣ находятся городскія зданія. Домовладѣльцы привлекаются къ отвѣтственности, оставляя въ тѣни городская управа, которая собственно и есть виновница дурного состоянія улицъ и тротуаровъ,—остается въ тѣни.

— **Заготовка грязной капусты.** У Могилевскаго братскаго монастыря снимаетъ погребъ подрядчикъ Брукъ съ компаніонами, складывая тамъ капусту. Въ дровяномъ сараѣ устроенъ шинковальный станокъ и тутъ же приготовляется капуста въ прокъ. Въ редакцію доставлена эта капуста, взятая изъ подъ машины въ цѣломъ и рубленомъ видѣ. Капуста перемѣшана съ навозомъ и грязью. Свидѣтелями грязной заготовки ея были фельдфебель 2-го запаснаго батальона Вослобойниковъ и унтеръ офицеры Вакаловъ и Будникъ. Редакціей сообщено полиціи первой части, куда и переданы образцы капусты и случаѣ о этомъ будетъ составленъ протоколъ.

— **Санитарный осмотръ дворовъ въ Могилевѣ.** При санитарномъ осмотрѣ дворовъ приставомъ 1 части г. Могилева Н. М. Черняевымъ оказалось:

Большая часть дворовъ въ г. Могилевѣ не мощенная, или замощена только часть ихъ, ближе къ улицѣ. Помойныхъ ямъ большинство домовъ не имѣетъ, за немногимъ исключеніемъ въ центральной части города по Б. Садовой и Шкловской ул. Мусорныхъ ящиковъ нигдѣ нѣтъ, отхожія мѣста самаго примитивнаго устройства. Всѣ дворы, а въ особенности немощенные, крайне грязны, въ нѣкоторыхъ дворахъ грязи въ ¼ арш. и болѣе. Въ эту грязь, прямо на дворъ выливаются помои и ночники, а равно выбрасывается, мусоръ, кухонные отбросы съ внутренностями мелкихъ животныхъ, навозъ съ улицы и всевозможные нечистоты. Въ большинствѣ случаевъ дворъ служитъ общимъ отхожимъ мѣстомъ. Такимъ образомъ все это смѣшивается съ грязью, гніетъ, разлагается и превращается буквально въ зловонную сплошную клоаку, образчики которой легко можно видѣть во дворахъ домовъ: Лурія Айзика по Спасскому пер., Рабиновича, Гинцбурга, Гольдинъ, Хейфицъ, Эфронъ по Шкловской ул., Зильбермана по Б. Садовой ул. и Іоффе на Шкловскомъ базарѣ, и многихъ другихъ.—Улицы и тротуары, постоянно грязны, собранный въ кучи навозъ лежитъ по бокамъ улицы, возлѣ тротуаровъ по недѣлѣ и болѣе. Въ нѣкоторыхъ дворахъ для стока грязныхъ водъ устроены поглощающіе колодцы; въ эти же колодцы въ домахъ Зильбермана, Бобовика, Эфрона и Чернаго проведены трубы изъ клозетовъ.

На требованіе полиціи домовладѣльцы не проявляютъ ни малѣйшаго желанія къ очисткѣ дворовъ, высказывая скорѣе удивленіе къ подобному требованію и объявляя, что осенью всегда грязно и никто не требовалъ очистки. Дворники есть только въ нѣкоторыхъ большихъ домахъ, но и тѣ употребляются домовладѣльцами, главнымъ образомъ для своихъ нуждъ, а не для очистки. Иллюстраціей послѣдняго, можетъ служить слѣдующій примѣръ. 5 декабря отъ растаявшаго снѣга Могилевскія улицы были покрыты сплошной грязью. Постовые городовые стали понуждать дворниковъ очищать улицы. Владѣлецъ дома по Б. Садовой ул. Гирша Маховеръ увидѣвъ городового, заставляющаго его дворника очищать улицу, тутъ же на глазахъ городового съ намѣреніемъ закричалъ дворнику, чтобы онъ бросилъ очистку и ѣхалъ съ нимъ въ городъ, что послѣдній, конечно, и сдѣлалъ; такимъ образомъ дворники никогда на своихъ мѣстахъ не находятся. Кромѣ того почти въ самомъ центрѣ города, по Архивному пер.: находится не огороженный пустопорожній плацъ, наслѣд. Тумани. Этотъ плацъ служитъ свалочнымъ мѣстомъ, куда сваливаются всевозможные нечистоты и даже павшіе мелкіе животные. Безобразіе этого плаца неописуемое. Не въ лучшемъ состояніи находятся пер. Братскій и Воскресенскій.

Между тѣмъ и въ Могилевѣ повидимому могутъ быть чистые дворы, если этого пожелаютъ домовладѣльцы. Примѣромъ достойнымъ подражанія служитъ дворъ домовладѣльца г. Гисина по пожарному пер., какъ содержащійся въ постоянной чистотѣ и опрятности.

Къ этому нужно присовокупить, что составляемые протоколы о санитарныхъ безпорядкахъ, только тогда имѣютъ значеніе и служатъ устрашающею мѣрою, если дѣла разбираются судьею въ самомъ скоромъ времени.

Музыкально-литературно-драматическій кружокъ.

Софія Николаевна Данилова, рожденная Шидловская, подъ фамиліей которой она проходила музыкальное образованіе въ Императорской С. Петербургской Консерваторіи по классу пѣнія профессора Г-жи Раабъ*), возымѣла намѣреніе устроить въ г. г. Могилевѣ «музыкально-литературно-драматическій кружокъ», чтобы дать возможность лицамъ, любящимъ искусство, посвящать свои способности, трудъ и свободное время на совмѣстное служеніе дѣлу родной литературы, музыки и драматическаго искусства въ г. Могилевѣ.

Г-жа Данилова проситъ всѣхъ лицъ, сочувствующихъ этому дѣлу и желающихъ принять участіе въ образованіи этого кружка, сообщить о своемъ желаніи письменно по адресу: г. г. Могилевъ, Дворянская ул., д. Берштейна, С. Н. Даниловой (при письмѣ необходимо указать и свой адресъ).

Надѣемся, что благая мысль г-жи Даниловой встрѣтитъ полное сочувствіе среди мѣстной интеллигенціи, и наконецъ осуществится давно желанная мечта имѣть и въ г. Могилевѣ, подобно другимъ городамъ, «музыкально-литературно-драматическій кружокъ».

Пожелаемъ начинанію г-жи С. Н. Даниловой полнаго успѣха.

*) *С. Н. Данилова окончила полный курсъ Консерваторіи весною 1904 года.*

Разговоръ.

Дама пріятная во всѣхъ отношеніяхъ.
Дама просто пріятная.

— Здравствуйте, милочка.
— Здравствуйте, душечка.
— Цѣлуются.
— Сюда, сюда, вотъ въ этотъ уголочекъ!
— Благодарю васъ. Наконецъ то погода установилась; въ газетахъ все писали: „весна", а на улицу нельзя было показаться изъ за осенней слякоти. То ли дѣло настоящая русская здоровая зима.
— Давно были въ театрѣ?
— Была на прошлой недѣлѣ и опять собираюсь посмотрѣть этихъ малороссовъ. Они такіе веселые. Я читала, что готовится къ постановкѣ: „Въ мутной води" и „Безъ просвиту". Откуда они столько новыхъ пьесъ набираютъ?

— А это очень просто дѣлается, душечка. Возьмутъ какую нибудь старую пьесу, хотябы „Ревизоръ" или „Горе отъ ума", перемѣняютъ имена на малорусскія и начнутъ языкъ коверкать. За то у нихъ всѣ пьесы свои: русскіе авторы перелицованы на малорусскій языкъ, даже Островскій. И передѣлыватели за эти пьесы авторскія получаютъ.

Впрочемъ не одни они это дѣлаютъ. Въ Петербургѣ для передѣлки пьесъ особые директора театровъ существуютъ. Это ужъ такъ принято. И какой чудакъ въ нынѣшнее время станетъ свои пьесы сочинять, когда такъ много есть чужихъ пьесъ для передѣлки.

— Да, это очень интересно, Во всякомъ случаѣ, большое спасибо Суслову, за то, что расшевелилъ нашу Могилевскую публику, а то въ Минскъ все знаменитости пріѣзжаютъ, недавно самъ Метерлингъ съ своей труппой былъ, въ Витебскѣ теперь опера, а у насъ въ Могилевѣ все Верещако да Верещако... Скучно.

— Говорятъ, малороссы въ воскресенье 19-го декабря играютъ послѣдній разъ и въ этотъ же день гимназисты и реалисты хотятъ устроить въ театрѣ благотворительный концертъ. Зачѣмъ же у труппы хлѣбъ отбивать? Вѣдь послѣдній день не менѣе 300 рублей дать можетъ.

— Пустое, милочка. Чтобы удался концертъ надо спѣться заблаговременно всѣмъ учебнымъ заведеніямъ вмѣстѣ, а тутъ я знаю, что ученицъ гимназіи не пригласили участвовать. Никакого концерта одни гимназисты и реалисты не устроятъ. Они и прошлую зиму все собирались, да такъ и не собрались.

— Не слышали ли вы, душечка, думають ли въ клубъ провести наконецъ телефонъ?

— Представьте, милочка, телефона не хотятъ проводить. Они говорятъ, что тогда отбою не будетъ отъ дамъ, которыя все будутъ справляться о своихъ мужьяхъ.

— Скажите пожалуста, какъ они много о себѣ думаютъ. Вообще, эти мужчины ужасно несправедливы; забрали себѣ всѣ права, а что они дѣлаютъ? Ну возьмите хоть нашу городскую управу. Вѣдь дѣйствительно городъ загрязненъ до безобразія, особенно дворы, а ни управа, ни никто изъ гласныхъ на это не хотятъ обратить вниманія.

— Знаете, милочка, по пословицѣ: сапожникъ всегда безъ сапогъ ходитъ, а портной въ рваномъ платьѣ щеголяетъ. У насъ городская управа, быть можетъ, потому и не обращаетъ вниманія на санитарную часть, что въ управѣ два врача засѣдаютъ.

— А вѣдь правда. Но неужели эти врачи не боятся эпидеміи, напримѣръ холеры?

— Нѣтъ, милочка, они вѣдь теперь практикою не занимаются, значитъ заразиться не могутъ, а по опыту знаютъ, что эпидемія болѣе всего распространяется среди самыхъ бѣдныхъ классовъ, значитъ члены управы и гласные могутъ быть спокойны.

— Ну, до свиданія, душечка.
— До свиданія, милочка.
— Да, скажите, вы читали въ газетахъ, что у насъ въ Могилевѣ съ 1 января 1905 г. открывается какой-то «дѣтскій садъ»?

— Я сама удивилась. Ну какой же можетъ быть садъ зимою, да еще для такихъ крошекъ какъ пятилѣтніе. Вѣдь они замерзнутъ... Это, навѣрное, какая нибудь нѣмецкая выдумка.

— Очень вѣроятно. До свиданія, душечка.
Цѣлуются и расходятся.

Nemo.

Письма въ редакцію.

I.

М. г., г. редакторъ!

Прочелъ я въ № 117 Губ. Вѣд. отчетъ о пожертвованныхъ Могилевцами въ городскую управу для отправленныхъ на войну солдатъ 975 р. 13 к., прочелъ о томъ, что было управою на эти деньги куплено 109 п. 20 ф. сахару; 3 п. 26 ф. чаю, 106 п. 20 ф. мыла, 53 п. 10 ф. табаку и папиросной бумаги 1.704.000 листовъ,—то бишь 17.040 книжекъ, но сколько вся эта покупка стоила и сколько управа потратила своихъ городскихъ денегъ—этого въ отчетѣ я не нашелъ. А это очень было бы интересно знать.*)

Вашъ подписчикъ.

12 декабря.

II.

М. г., г. редакторъ!

Не откажите напечатать въ Вашей газетѣ нижеслѣдующее:

Намъ сообщаютъ о возмутительныхъ случаяхъ разбойничьяго нападенія, на шоссе между Могилевомъ и Любужью. 29 ноября былъ ограбленъ и избитъ 8-ю злоумышленниками крестьянинъ, д. Романовичъ, возвращавшійся изъ города домой. тойже участи подверглись раньше двое крестьянъ. Одинъ изъ нихъ былъ оглушенъ дубиной по головѣ, стащенъ съ телѣги и обобранъ, второго, грабители душили за горло, вымогая деньги.

*) Какъ мы узнали въ Городской управѣ, на подарки для нижнихъ воинскихъ чиновъ 161 и 162 пѣх. полковъ, выступившихъ на Дальній Востокъ израсходовано; 1764 р. 20 к.
на что поступило отъ разныхъ учрежденій и лицъ добровольныхъ пожертвованій . . . 975 р. 13 к.
а недостающая сумма покрыта изъ городскихъ средствъ . . . 789 р. 07 к.
Всего . 1764 р. 20 к.

Ред.

Послѣдніе подверглись нападенію въ Холмохскомъ лѣсу.

Въ грабителяхъ видятъ всегда однихъ и тѣхъ же лицъ. Полагаютъ, что они имѣютъ притонъ у лѣсника.

В. П. Голіонко.

2 декабря.

ПО РОССІИ.

— Удобная и красивая форма одежды министерства юстиціи, введенная по Высочайшему повелѣнію, послѣдовавшему въ 1894 г. по всеподданнѣйшему докладу министра юстиціи статсъ-секретаря Н. В. Муравьева, въ то время оказалась настолько практичной, что послужила образцомъ для формъ всѣхъ другихъ гражданскихъ вѣдомствъ. Теперь она подверглась существеннымъ измѣненіямъ со стороны образованнаго подъ предсѣдательствомъ гофмейстера А. С. Танѣева особаго совѣщанія, которое выработало новую форму одежды для всѣхъ вѣдомствъ. Отнынѣ гражданскія вѣдомства будутъ отличаться другъ отъ друга преимущественно цвѣтомъ, а не покроемъ форменной одежды, продольные наплечные погоны у большинства чиновъ отмѣняются, вводится пользованіе тужурками и т. п.

Объ узаконеніи внѣ-брачныхъ дѣтей.

Въ «Церк. Вѣд.» напечатана слѣдующая интересная справка о порядкѣ ходатайствованія относительно узаконенія дѣтей, рожденныхъ до брака.

Просьбы объ узаконеніи дѣтей, рожденныхъ до брака, подаются въ окружный судъ по мѣсту постояннаго жительства родителей ребенка или сего послѣдняго, и подача этихъ просьбъ черезъ повѣренныхъ не допускается, при чемъ при просьбѣ должны быть представлены письменное заявленіе родителей ребенка о томъ, что онъ происходитъ отъ нихъ, и метрическія свидѣтельства о рожденіи ребенка и о бракѣ родителей, а для лицъ, вступившихъ во второе или третье супружество — и о прежнихъ ихъ бракахъ, вмѣстѣ съ свидѣтельствами о времени прекращенія послѣднихъ (1470[1] и 1460[1] Уст. Гражд. Суд.). Прошеніе въ судъ должно быть оплачено двумя гербовыми марками по 60 коп. (Уст. о герб. сбор. ст. 14), коими должны быть оплачены и указанныя свидѣтельства при самой выдачѣ ихъ.

— Управленіе желѣзныхъ дорогъ предложило начальникамъ и управляющимъ дорогъ объявить всѣмъ командированнымъ по случаю русско-японской войны на Дальній Востокъ желѣзнодорожнымъ служащимъ и оставшимся на мѣстахъ ихъ семействамъ, что прошенія, подаваемыя, какъ министру путей сообщенія и другимъ начальствующимъ лицамъ въ министерствѣ, такъ и въ учрежденія сего министерства, по частнымъ дѣламъ просителей, на основаніи п. 1 ст. 14 ус. о герб. сб., должны быть оплачены одной гербовой маркой 60 коп. достоинства, а въ случаѣ желанія получить отвѣтъ на поданное прошеніе должна быть приложена еще такая же марка.

(Западн. Вѣсти.)

ТЕЛЕГРАММЫ
Россійскаго Телеграфнаго Агентства.

Получено 13 декабря въ 6 ч. 15 м. веч.

ЧЕРНИГОВЪ. (Военная). 12 декабря. Отправлены первыя части запаса. Послѣ напутственнаго молебствія городомъ устроено угощеніе, розданы подарки. Въ 4-ый день мобилизаціи запасныхъ, въ городѣ сохраняется полный порядокъ.

ВЫТЕГРА. 12 декабря. Мобилизація идетъ въ полномъ порядкѣ. Сегодня выступила въ походъ первая партія. Городъ угощалъ чаемъ и булками. Волостныя попечительства Краснаго Креста снабжаютъ на дорогу чаемъ и табакомъ.

ХОТИНЪ. 12 декабря. Мобилизація въ полномъ порядкѣ. Населеніе снабдило ушедшихъ хлѣбомъ, чаемъ и табакомъ. Для запасныхъ установлено усиленное довольствіе. Выдается полтора фунта мяса, въ холодъ чарка водки, всѣ снабжены одеждой.

ЮРЬЕВЪ. 12 декабря. Университетъ праздновалъ 102-ю годовщину.

ЧИФУ. 12 декабря (Рейтеръ). Курьеръ прибывшій изъ Портъ-Артура сообщаетъ: съ 2-го по 7-е декабря много японскихъ войскъ высажено въ Юнцзятунѣ и Голубиной бухтѣ. Войска бомбардировали Эрлунгшань, Инцзушань и другіе форты изъ 200 орудій, въ томъ числѣ 20 морскихъ, 4 большихъ осадныхъ. Японцы, наступавшіе для занятія позицій, уничтожены огнемъ русскихъ пулеметовъ; послѣ этого японцы произвели общій штурмъ форта Инзушань, достигли проволочнаго загражденія, но огонь русскихъ произвелъ сильныя опустошенія. Они отчаянно бросились на проволоку, но потеряли 800 чел. въ числѣ убитыхъ много офицеровъ. Разбитые японцы медленно отступили. Говорятъ, одинъ изъ офицеровъ аріергарда приказалъ своему отряду убивать бѣглецовъ. На слѣдующій день произошелъ второй общій штурмъ, на этотъ разъ японцамъ удалось проникнуть за линію проволочнаго загражденія. Проходя черезъ бреши, пробитыя наканунѣ, дошли до краевъ рва. Встрѣченные залпами, японцы взяли ровъ приступомъ. Произошелъ продолжительный, ожесточенный штыковой бой. Къ японцамъ подошли подкрѣпленія, однако русскій огонь выбивалъ цѣлые ряды японцевъ, остатки должны были отступить.

Получены 14 декабря въ 8 час. утра.

ПЕТЕРБУРГЪ. **Высочайшій указъ о предначертаніяхъ къ усовершенствованію государственнаго порядка, Правительствующему Сенату.**

«По священнымъ завѣтамъ Вѣнценосныхъ Предковъ Нашихъ, непрестанно помышляя о благѣ ввѣренной Намъ Богомъ Державы, Мы, при непремѣнномъ сохраненіи незыблемости основныхъ законовъ Имперіи, полагаемъ задачу правленія въ неусыпной заботливости о потребностяхъ страны, различая всѣ дѣйствительно соотвѣтствующіе интересамъ русскаго народа отъ нерѣдко ошибочныхъ и приходящими обстоятельствами навѣянныхъ стремленій, когда потребность той или другой перемѣны оказывается назрѣвшею, то къ совершенію ея Мы считаемъ необходимымъ приступить, хотя-бы намѣченное преобразованіе вызывало внесеніе въ законодательство существенныхъ нововведеній. Не сомнѣваемся, что осуществленіе такихъ начинаній встрѣчено будетъ сочувствіемъ благомыслящей части нашихъ подданныхъ, которая истинное преуспѣяніе родины видитъ въ поддержаніи государственнаго спокойствія и непрерывномъ удовлетвореніи насущныхъ нуждъ народныхъ. Во главѣ заботъ Нашихъ поставляя мысль о наилучшемъ устройствѣ быта многочисленнѣйшаго у насъ крестьянскаго сословія, Мы усматриваемъ, что согласно Нашимъ предуказаніямъ, дѣло это уже подвергается обсужденію наряду съ подробнымъ на мѣстахъ разсмотрѣніемъ первоначальныхъ предложеній министерства внутреннихъ дѣлъ. Нынѣ въ особомъ изъ опытнѣйшихъ лицъ высшаго управленія совѣщаніи изучаются важнѣйшіе вопросы устроенія крестьянской жизни на основаніи свѣдѣній и отзывовъ, заявленныхъ при изслѣдованіи въ мѣстныхъ комитетахъ общихъ нуждъ сельскохозяйственной промышленности. Мы повелѣваемъ, чтобы работы эти привели законы о крестьянахъ къ объединенію съ общимъ законодательствомъ Имперіи, облегчивъ задачу прочнаго обезпеченія пользованія лицамъ этаго сословія признаннымъ за ними Царемъ Освободителемъ Положеніемъ «полноправныхъ свободныхъ сельскихъ обывателей». Обозрѣвая за симъ обширную область дальнѣйшихъ народныхъ потребностей, Мы для упроченія правильнаго въ Отечествѣ нашемъ хода государственной и общественной жизни, признаемъ неотложнымъ: 1) принять дѣйствительныя мѣры къ охраненію полной силы закона важнѣйшей въ самодержавномъ государствѣ опоры Престола, дабы ненарушимое и одинаковое для всѣхъ исполненіе его почиталось первѣйшею обязанностью всѣхъ подчиненныхъ Намъ властей и мѣстъ, неисполненіе же ея неизбѣжно влекло законную за всякое произвольное дѣйствіе отвѣтственность и въ сихъ видахъ облегчить потерпѣвшимъ отъ такихъ дѣйствій лицамъ способы достиженія правосудія, 2) предоставить земскимъ и городскимъ учрежденіямъ возможно широкое участіе въ завѣдываніи различными сторонами мѣстнаго благоустройства, даровавъ имъ для сего необходимую въ законныхъ предѣлахъ самостоятельность и призвать для дѣятельности въ этихъ учрежденіяхъ на однородныхъ основаніяхъ представителей всѣхъ частей заинтересованнаго въ мѣстныхъ дѣлахъ населенія, съ цѣлью успѣшнаго же удовлетворенія потребностей онаго образовать сверхъ нынѣ существующихъ губернскихъ и уѣздныхъ земскихъ учрежденій въ тѣснѣйшей съ ними связи общественныя установленія по завѣдыванію дѣлами благоустройства на мѣстахъ въ небольшихъ по пространству участкахъ; 3) въ цѣляхъ охраненія равенства передъ судомъ лицъ всѣхъ состояній внести должное единство въ устройство судебной въ Имперіи части и обезпечить судебнымъ установленіямъ всѣхъ степеней необходимую самостоятельность; 4) въ дальнѣйшее развитіе принятыхъ уже Нами мѣръ по обезпеченію участи рабочихъ на фабрикахъ, заводахъ и промыслахъ озаботиться введеніемъ государственнаго ихъ страхованія; 5) пересмотрѣть, изданныя во времена безпримѣрнаго проявленія преступной дѣятельности враговъ общественнаго порядка, исключительныя законоположенія, примѣненіе коихъ сопряжено съ значительнымъ расширеніемъ усмотрѣнія административныхъ властей и озаботиться при этомъ, какъ возможнымъ ограниченіемъ предѣловъ мѣстностей, на которыя они распространяются, такъ и допущеніемъ вызываемыхъ ими стѣсненій правъ частныхъ лицъ только въ случаяхъ дѣйствительно угрожающихъ государственной безопасности; 6) для закрѣпленія выраженнаго Нами въ манифестѣ 26 февраля 1903 года неуклоннаго душевнаго желанія охранять освященную основными законами Имперіи терпимость въ дѣлахъ вѣры, подвергнуть пересмотру узаконенія о правахъ раскольниковъ, а равно лицъ, принадлежащихъ къ инославнымъ и иновѣрнымъ исповѣданіямъ и независимо отъ сего принять нынѣ же въ административномъ порядкѣ соотвѣтствующія мѣры къ устраненію въ религіозномъ бытѣ ихъ всякаго, прямо въ законѣ не установленнаго, стѣсненія; 7) произвести пересмотръ дѣйствующихъ постановленій, ограничивающихъ права инородцевъ и уроженцевъ отдѣльныхъ мѣстностей Имперіи съ тѣмъ, чтобы изъ числа сихъ постановленій впредь сохранены были лишь тѣ, которые вызываются насущными интересами государства и явною пользою русскаго народа, и 8) устранить изъ нынѣ дѣйствующихъ о печати постановленій излишнія стѣсненія и поставить печатное слово въ точно опредѣленные закономъ предѣлы, предоставивъ тѣмъ отечественной печати, соотвѣтственно успѣхамъ просвѣщенія и принадлежащему ей вслѣдствіе всего значенію возможность достойно выполнять высокое призваніе быть правдивою выразительницею разумныхъ стремленій на пользу Россіи. Предуказывая на сихъ основаніяхъ рядъ предстоящихъ въ ближайшемъ будущемъ крупныхъ внутреннихъ преобразованій участь которыхъ, по прежде даннымъ Нами указаніямъ, подвергается уже предварительному изслѣдованію, Мы съ тѣмъ вмѣстѣ по разнообразію и важности сихъ преобразованій признаемъ за благо установить самый порядокъ для осуществленія способовъ наиболѣе быстраго и полнаго ихъ осуществленія. Въ ряду государственныхъ нашихъ учрежденій задача тѣснѣйшаго объединенія отдѣльныхъ частей управленія принадлежитъ комитету министровъ, вслѣдствіе сего повелѣваемъ комитету министровъ: по каждому изъ приведенныхъ выше предметовъ войти въ разсмотрѣніе вопроса о наилучшемъ способѣ проведенія въ жизнь намѣреній Нашихъ и представить Намъ въ кратчайшій срокъ свои заключенія о дальнѣйшемъ въ установленномъ порядкѣ направленіи подлежащихъ мѣропріятій. О послѣдующемъ ходѣ разработки означенныхъ дѣлъ комитетъ имѣетъ Намъ докладывать. Къ исполненію сего Правительствующій Сенатъ не оставитъ учинить надлежащее распоряженіе. На подлинномъ собственною Его Императорскаго Величества рукою подписано «НИКОЛАЙ».

Въ Царскомъ Селѣ 12 декабря 1904 г.

Получены 14 декабря въ 9 ч. утра.

ПЕТЕРБУРГЪ. (Военная). **Всеподданнѣйшая телеграмма генералъ-адъютанта Куропаткина отъ 12-го декабря 1904 г.** 1-я: въ ночь на 12 декабря донесеній о боевыхъ столкновеніяхъ на фронтѣ арміи не поступало. Морозъ ночью доходитъ до 13-ти градусовъ. Объ изложенномъ Всеподданнѣйше доношу Вашему Императорскому Величеству. 2-я: донесеній о боевыхъ столкновеніяхъ 12 сего декабря не поступало. 10-го декабря охотники, высланные южнѣе Чисантана, оттѣснили японскія заставы и сожгли два селенія съ большими складами фуража, продовольствія и патроновъ. Объ изложенномъ Всеподданнѣйше доношу Вашему Императорскому Величеству.

Редакторъ **Н. Озеровъ**.

ОБЪЯВЛЕНІЯ.

ЖЕЛАЮ КУПИТЬ
ЛЕГКІЯ ОДНОКОННЫЯ САНИ

Предложенія направлять въ пис.-бум. магаз. І. Л. Шикъ. Б.-Садовая.
№ 288. 3—3

ЗИМНІЙ ТЕАТРЪ.
Товариществомъ русско-малорусск. артистовъ подъ распорядительствомъ О. З. СУСЛОВА
СЕГОДНЯ, 14-го ДЕКАБРЯ 1904 ГОДА
представлено будетъ
„ВЪ МУТНІЙ ВОДИ“.
Начало въ 8 час. вечера.

Готовится къ постановкѣ новая пьеса:
„КОРНЕВИЛЬСКІЕ КОЛОКОЛА“.

Въ Четвергъ, 16 Декабря состоится БЕНЕФИСЪ главнаго распорядителя и режиссера труппы, артиста О. З. СУСЛОВА, представлена будетъ въ 1-й разъ новая пьеса:
1) „БЕЗЪ ПРОСВИТУ“.
2) «Большой разнохарактерный дивертисментъ».
№ 298. Отвѣтств. распор. и режиссеръ О. З. Сусловъ.

Настоящій номеръ отданъ на почту и разносчикамъ въ 12 час. 55 мин. дня.

ПРОДАЕТСЯ
ЛѢСНАЯ ДАЧА

съ землей 940 дес., на берегу Западной Двины въ Витебской губерніи. Годнаго къ сплаву (8 дюйм. и выше на высотѣ 9 аршинъ), въ Ригу болѣе 30.000 деревьевъ, преимущественно еловыхъ. Хорошій подсадъ. Цѣна 80.000 рублей съ разсрочкою платежа. Обращаться по адресу: станція Гусино, М.-Бр. жел. дор.
№ 274 3—3

На основаніи постановленія Совѣта Крестьянскаго Поземельнаго Банка, Могилевское Отдѣленіе сего Банка объявляетъ, что за невзносъ срочныхъ платежей Крестьянскому Банку по выданнымъ изъ него ссудамъ будутъ продаваться съ публичныхъ торговъ нижеозначенные участки, состоящіе въ Могилеской губерніи.

№№ ссудъ.	Названіе владѣльцевъ.	МѢСТОНАХОЖДЕНІЕ УЧАСТКОВЪ.	Количество земли. дес. саж.	Сумма первоначально выданной ссуды. руб.	Оставшійся неуплаченнымъ долгъ прежнему собственнику.	Сумма числящагося на участкѣ долга Банку. Съ этой-же суммы, но съ присоединеніемъ къ ней причитающихся съ имѣнія земельныхъ повинностей и расходовъ Банка по назначенію въ продажу, начнется торгъ. руб.	коп.	Время и мѣсто первыхъ торговъ.
45	Кутнянское с. общ.	Быховскаго уѣз. Трудиновской вол. при селѣ Кутнѣ	161—1761	2500	—	2158	09	14-го марта 1905 года въ Отдѣленіи Банка.
83	Бродовское т-во	Чаусскаго уѣз. Чаусской вол. изъ им. Загоринки	365—1391	3980	—	2132	85	
227	Марьинское т-во	Чериковскаго уѣз. Краснопольской вол. фольв. «Марьинская ферма»	700— —	7000	—	1716	69	
515	Збышино селеніе	Быховскаго уѣз. Чигиринской вол. при селѣ Збышинѣ	348—2110	2300	—	1763	38	
516	Чечевичи селеніе	Быховскаго уѣз. Чигиринской вол., при селѣ Збышинѣ	630—1200	7600	—	2378	31	
615	Поташня селеніе	Чаусскаго уѣзда Дрибинской вол., при д. Поташнѣ, изъ им. Дрибина	161— —	2400	—	2249	12	
891	Путьковское с. общ.	Чаусскаго уѣз. Чаусской вол., изъ им. Ялово	1049—1098	9860	—	9422	31	
997	Подбѣльское т-во	Чаусскаго уѣз. Голеневской вол., при ф. Петровичахъ и д. Щежеры	414—1707	5350	—	4961	65	
1058	Добриловичи сел.	Могилевскаго уѣз. Бѣлыничской вол., при д. Добриловичахъ	273—1200	2520	—	2483	97	
1115	Иваниново сел.	Оршанскаго уѣз. Рудиянской вол., при им. Рудня	21—1100	504	*)	498	34	
1153	Грищенки сел.	Оршанскаго уѣз. Лiозиянской вол., подъ назв. «Грищенскіе Отрѣзки»	43— 250	1030	—	1017	41	
1231	Мартьяновичское т-во	Сѣнненскаго уѣз. Обчугской вол., при дер. Будовкѣ	235—1200	2750	—	2753	41	
1238	Новая Слобода сел.	Быховскаго у. Городищен. в., изъ им. Закупленья при д. Новой Слободкѣ	766— 900	10850	—	10332	99	
1243	Брилевка сел.	Быховскаго уѣз. Городищенской вол., при дер. Брилевкѣ	285— 900	4607	*)	4247	43	
1249	Иванищевское т-во	Быховскаго уѣз. Долгомохской вол. при дер. Иванищевичахъ	821—1320	11407	—	11689	02	
1280	Ходоренское т-во	Чериковскаго уѣз. Братьковичской вол., при селѣ Осовѣ	55— 125	1100	—	1038	58	
1291	Мосоловы, Егоръ Дмитріевъ и Василій Егоровъ	Сѣнненскаго уѣз. Островенск. вол., при Застѣнкѣ Егоровщинѣ	22— —	1000	—	1072	14	
1293	Ящицкое т-во	Рогачевскаго уѣз. Стрѣшинской вол. изъ им. Ящицъ	615— 600	18000	—	18112	71	
1313	Зазыбское т-во	Оршанскаго уѣз. Высочанской вол. изъ им. Царобобылье	30— —	712	—	721	91	
1342	Карасевское т-во	Сѣнненскаго уѣз. Мошканской вол. изъ им. Оболь, при д. Ярошкахъ	46—1200	1860	—	1883	28	
1365	Болоньское т-во	Сѣнненскаго уѣз. Мошканской вол. изъ им. Лускиново	58— —	2520	—	2634	55	
1375	Замочулье селеніе	Могилевскаго уѣз. Церковичской вол. при дер. Замочулье	622— 924	4200	—	4136	14	
1379	Гутнянское т-во	Черяковскаго уѣз. Палужской вол. при фольв. Гутѣ	529— 400	7673	—	7491	96	
45001	Феновское т-во	Мстиславскаго уѣз. Бохотской вол. при околицѣ Фенахъ	21—2236	1190	—	1239	14	
45014	Зубаковское т-во	Оршанскаго уѣзд. Высочанск. вол. подъ назв. фольв. Зубаки	79— —	2760	—	2902	97	
45087	2-е Солонецкое т-во	Оршанскаго уѣз. Рудиянской вол. изъ им. Солонецъ	68—1440	3000	—	3221	55	
45132	Аулинъ, Иванъ Петровъ	Оршанскаго уѣз. Рудиянской вол. изъ им. «Рудня»	20— 170	750	—	793	49	15 марта 1905 г. въ г. Оршѣ въ Оршанск. уѣзд. полиц. упр.
45169	19-е Колоньевское т-во	Оршанскаго уѣз. Рудиянской вол. изъ им. «Рудня»	25— —	1710	*)	1845	30	14 марта 1905 г. въ Отдѣленіи Банка.
45217	13-е Колоньевское т-во	Оршанскаго уѣз. Рудиянской вол. изъ им. Рудня	30— —	2000	*)	2155	25	
45244	Дунайковское т-во	Быховскаго уѣз. Чигиринской вол. изъ им. Дунаекъ	1112— 958	29590	*)	31699	31	
45277	Гатищевское т-во	Оршанскаго уѣз. Высочанской вол. подъ назв. хуторъ «Гатище»	80— —	4210	—	4453	20	
45279	Маттейсенское т-во	Быховскаго у. Долгомохской и Пропойской вол. изъ им. Улуки	40— —	1280	—	1397	33	14 марта 1905 г. въ Отдѣленіи Банка.
45335	Гайдашовъ, Никифоръ Ивановъ	Сѣнненскаго у. Мошканской вол. изъ им. Лускинополья	26— —	1650	—	1827	68	16 марта 1905 г. въ г. Сѣнно, въ Сѣн. Уѣздн. Пол. Управл.

38	Костинское т-во	Оршанскаго у. Высочанской вол. изъ им. Рѣчки	44—1800	1640	—	1786	41	14 марта 1905 г. въ Отдѣленіи Банка.
63	Судовщина селеніе	Мстиславскаго у. Старосельской вол. изъ им. Судовщины	150—1631	13870	*)	14643	67	14 марта 1905 г. въ Отдѣленіи Банка.
74	Язвинковское т-во	Оршанскаго у. Высочанской вол. изъ им. Рѣчки	41—600	1540	—	1656	64	14 марта 1905 г. въ Отдѣленіи Банка.
88	Ушивко-Колоньевское т-во	Оршанскаго у. Руднянской вол. изъ им. Рудни	28—1300	2300	*)	2490	69	14 марта 1905 г. въ Отдѣленіи Банка.
98	Жирховка селеніе	Рогачевскаго у. Стрѣшинской вол. изъ им. Елизаветино	942—480	28490	—	30380	95	14 марта 1905 г. въ Отдѣленіи Банка.
76	Луже-Каменское т-во	Оршанскаго у. Высочанской вол. изъ им. Рѣчки	41—1920	1540	*)	1664	94	14 марта 1905 г. въ Отдѣленіи Банка.
87	Дроздовское т-во	Чаусскаго у. Дрибинской вол. въ дачѣ сельца Дроздовки	167—710	8670	—	9435	44	14 марта 1905 г. въ Отдѣленіи Банка.
12	Пышновское т-во	Оршанскаго у. Любавичской вол. подъ назван. фольв. «Пышно»	60—2100	3210	—	3473	76	14 марта 1905 г. въ Отдѣленіи Банка.
37	Сиваевское т-во	Мстиславскаго у. Сопнской вол. им. «Сиваи» съ отд. уч. «Морозово»	713—538	36000	4000 съ 6%	38293	18	14 марта 1905 г. въ Отдѣленіи Банка.
39	Подсолтовское т-во	Мстиславскаго у. Старосельской вол. им. «Подсолтово» (оно-же Поцолтово)	460— —	38380	*)	41414	21	14 марта 1905 г. въ Отдѣленіи Банка.
51	Закревщинское т-во	Могилевскаго у. Толпечицкой вол., при дер. Горянахъ	29—1700	1420	—	1524	16	14 марта 1905 г. въ Отдѣленіи Банка.
63	Грищенки селеніе	Оршанскаго у. Ліознянской вол., изъ им. Грищенки	60—640	4590	—	4890	92	14 марта 1905 г. въ Отдѣленіи Банка.
78	Королевское т-во	Оршанскаго у. Высочанской вол., изъ им. сельца Ордежа	34—1200	2000	—	2183	35	14 марта 1905 г. въ Отдѣленіи Банка.
93	Большая-Скепня селеніе	Рогачевскаго у. Старо-Рудиянской вол., изъ им. Циревичи	728— —	33190	—	35694	13	14 марта 1905 г. въ Отдѣленіи Банка.
25	Кострицы селеніе	Горецкаго у. Ничипоровичской вол., при околицѣ Кострицахъ	10— —	920	—	980	37	14 марта 1905 г. въ Отдѣленіи Банка.
86	Лысовка селеніе	Чериковскаго у. Братьковичской в., при д. Лысовкѣ, изъ им. ф. Радижъ	165—1200	2150	—	2312	42	14 марта 1905 г. въ Отдѣленіи Банка.
13	1-е Корольковское т-во	Сѣнненскаго у. Островенской вол., изъ им. Островно	21—2160	1150	—	1230	14	14 марта 1905 г. въ Отдѣленіи Банка.
59	Олешщинское т-во	Быховскаго у. Глухской вол., изъ им. Селецъ-Болоновъ	48— —	3020	—	3208	88	14 марта 1905 г. въ Отдѣленіи Банка.
60	Спичаковское т-во	Быховскаго у. Глухской вол., изъ им. Селецъ-Болоновъ	27—1159	1570	—	1680	14	14 марта 1905 г. въ Отдѣленіи Банка.
76	Морозовъ, Иванъ Семеновъ	Оршанскаго у. Высочанской вол., изъ им. сельцо Ордежъ	19—300	1300	—	1224	—	15 марта 1905 г. въ г. Оршѣ, въ Орш. Уѣздн. Полиц. Управ.
19	13-е Бондаревское т-во	Оршанскаго у. Добромыслянской вол., изъ им. Горбово	16—2040	1030	*)	1115	96	14 марта 1905 г. въ Отдѣленіи Банка.
61	Филипповъ, Тимофей	Оршанскаго у. Добромыслянской вол., изъ им. Жаденово	48— —	3330	—	3581	01	15 марта 1905 г. въ г. Оршѣ, въ Орш. Уѣздн. Полиц. Управ.
72	Смердячское т-во	Оршанскаго у. Хлыстовской вол., изъ им. Гусино	125— —	8010	—	8620	73	14 марта 1905 г. въ Отдѣленіи Банка.
91	Терешенко, Ѳома Денисовъ	Оршанскаго у. Хлыстовской вол., изъ им. Гусино	25—1380	1530	—	1641	07	15 марта 1905 г. въ г. Оршѣ, въ Орш. Уѣздн. Полиц. Управ.
15	3-е Лобовское т-во	Оршанскаго у. Руднянской вол., изъ им. «Рудня»	85— —	7420	—	7940	12	14 марта 1905 г. въ Отдѣленіи Банка.
16	Глинско-Котковское т-во	Оршанскаго у. Руднянской вол., изъ им. «Рудня»	37—480	3600	—	3942	73	14 марта 1905 г. въ Отдѣленіи Банка.
19	Павловское т-во	Оршанскаго у. Руднянской вол., изъ им. «Рудня»	20— —	1570	—	1719	70	14 марта 1905 г. въ Отдѣленіи Банка.
21	Воровниковское т-во	Оршанскаго у. Руднянской вол., изъ им. «Рудня»	13— —	1040	—	1115	23	14 марта 1905 г. въ Отдѣленіи Банка.
21	Выходское т-во	Оршанскаго у. Руднянской вол., изъ им. «Рудня»	35— —	2910	—	3187	34	14 марта 1905 г. въ Отдѣленіи Банка.
33	Ярышкинъ, Михаилъ Калиновъ	Оршанскаго у. Руднянской вол., изъ им. «Рудня»	28— —	2340	—	2563	29	15 марта 1905 г. въ г. Оршѣ, въ Орш. Уѣздн. Полиц. Управ.
34	Микулино-Бутровское т-во	Оршанскаго у. Руднянской вол., изъ им. «Рудня»	88—1420	11130	*)	12090	26	14 марта 1905 г. въ Отдѣленіи Банка.
35	Ушивко-Зароевское т-во	Оршанскаго у. Руднянской вол., изъ им. «Рудня»	22— —	1900	—	2081	18	14 марта 1905 г. въ Отдѣленіи Банка.
86	1-е Борсѣевское т-во	Оршанскаго у. Добромыслянской вол., изъ им. Горбово	21— —	1360	*)	1484	46	14 марта 1905 г. въ Отдѣленіи Банка.
112	2-е Гавриловское т-во	Оршанскаго у. Хлыстовской вол., изъ им. Гусино	15— —	850	*)	926	03	14 марта 1905 г. въ Отдѣленіи Банка.
	Астапенко, Николай Зиновьевъ	Оршанскаго у. Хлыстовской вол., изъ им. Гусино	20— —	990	*)	1078	69	15 марта 1905 г. въ г. Оршѣ, въ Оршанск. уѣздн. полиц. упр.
117	Николаенковъ, Абрамъ Кузьминъ	Оршанскаго у. Хлыстовской вол., изъ им. Гусино	16 1800	830	*)	904	36	15 марта 1905 г. въ г. Оршѣ, въ Оршанск. уѣздн. полиц. упр.
129	1-е Короппинское т-во	Оршанскаго у. Хлыстовской вол., изъ им. Гусино	41— —	2340	*)	2549	34	14 марта 1905 года въ Отдѣленіи Банка.
142	Большовъ, Григорій Афанасьевъ (онъ-же Большой)	Оршанскаго у. Хлыстовской вол., изъ им. Гусино	25— —	1190	*)	1296	61	15 марта 1905 г. въ г. Оршѣ, въ Оршанск. уѣздн. полиц. упр.
143	Шаповаловъ, Петръ Тарасовъ	Оршанскаго у. Хлыстовской вол., изъ им. Гусино	45— —	2470	*)	2691	25	15 марта 1905 г. въ г. Оршѣ, въ Оршанск. уѣздн. полиц. упр.
166	2-е Старинковское т-во	Оршанскаго у. Хлыстовской вол., изъ им. Приволіены	46 1200	3490	—	3763	65	14 марта 1905 г. въ Отдѣленіи Банка.
6173	Крѣпостной, Никита Захарьевъ	Оршанскаго у. Хлыстовской вол., изъ им. Гусино	25 1200	1580	*)	1716	20	15 марта 1905 г. въ г. Оршѣ, въ Оршанск. уѣздн. полиц. упр.
6178	Позорное т-во	Оршанскаго у. Хлыстовской вол., изъ им. Гусино	50— —	2970	—	3200	08	14 марта 1905 г. въ Отдѣленіи Банка.
6247	Стефановъ, Василій	Оршанскаго у. Добромыслянской вол., изъ им. Горбово	22 876	1430	*)	1543	08	15 марта 1905 г. въ г. Оршѣ, въ Оршанск. уѣздн. полиц. упр.
6254	Майданское т-во	Оршанскаго у. Хлыстовской вол., изъ им. Гусино	30— —	1470	—	1585	51	14 марта 1905 г. въ Отдѣленіи Банка.
6256	Гвоздевичское т-во	Оршанскаго у. Хлыстовской вол., изъ им. Гусино	252— —	12350	—	13320	41	14 марта 1905 г. въ Отдѣленіи Банка.
6257	Мазуръ, Ефимъ Евдокимовъ	Оршанскаго у. Хлыстовской вол., изъ им. Гусино	20— —	1160	*)	1251	30	15 марта 1905 г. въ г. Оршѣ, въ Оршанск. уѣздн. пол. упр.
6281	2-е Королевское т-во	Оршанскаго у. Высочанской вол., изъ им. Ордежъ	48 1200	2490	—	2680	31	14 марта 1905 г. въ Отдѣленіи Банка.
6282	Горновское т-во	Оршанскаго у. Высочанской вол., изъ им. Ордежъ	15— —	1010	—	1087	05	14 марта 1905 г. въ Отдѣленіи Банка.
4028	Рожаевское т-во	Мстиславскаго у. Казимирово-Слободской вол., въ уроч. Рожаево	148 1164	12000	—	12993	03	14 марта 1905 г. въ Отдѣленіи Банка.

Примѣчаніе. *) Сумма долга прежнему собственнику будетъ выяснена и указана въ торговомъ листѣ.

Если первые торги не состоятся (ст. 29 приложенія къ ст. 93 Устава Банка, изд. 1903 г.), то, согласно ст. 30 того же приложенія, будетъ произведенъ второй торгъ 30 марта 1905 г. въ помѣщеніи Могилевскаго Отдѣленія Банка.

Торги будутъ произведены безъ переторжки, устные (если въ волостныхъ правленіяхъ) и смѣшанные, т. е. устные, но съ правомъ участія въ нихъ посредствомъ запечатанныхъ объявленій (если въ городахъ).

Запечатанные объявленія могутъ быть представляемы желающими торговаться до самаго начатія торга и должны заключать въ себѣ: 1) изъявленіе согласія на участіе въ торгахъ, съ точнымъ указаніемъ земельнаго участка; 2) означеніе суммы, предлагаемой за оный, и 3) указаніе обыкновеннаго мѣстопребыванія, званія, имени, фамиліи, или прозванія объявителя, а также годъ, мѣсяцъ и число, когда объявленіе написано. Желающіе торговаться устно или черезъ объявленія должны представить до начала торга задатокъ, въ размѣрѣ 1/10 части суммы числящагося на участкѣ долга Банку и расходовъ по производству торговъ, причемъ желающіе торговаться черезъ объявленія представляютъ задатокъ отдѣльно отъ самаго запечатаннаго объявленія, съ указаніемъ, къ какому именно объявленію онъ принадлежитъ. Непредставленіе задатка дѣлаетъ объявленіе недѣйствительнымъ.

Банковый долгъ можетъ быть переведенъ только на покупателей—крестьянъ: отдѣльныхъ домохозяевъ, товарищества крестьянъ, отдѣльныя селенія или сельскія общества, причемъ переводъ ссуды совершается не иначе, какъ съ соблюденіемъ постановленій, изложенныхъ въ ст. 45—49, 54 и 63 Устава и за вычетомъ изъ долга той части ссуды, которая внесена въ суммѣ задатка.

Торгующіеся отъ имени товарищества должны представить товарищескій договоръ о круговой порукѣ въ платежахъ Банку и довѣренность на участіе въ торгахъ, а торгующіеся отъ имени общества—приговоръ послѣдняго, составленный не менѣе какъ 2/3 лицъ, имѣющихъ право голоса на сходѣ и уполномочивающій торгующихся на покупку имѣнія. Лица, желающія участвовать въ торгахъ должны представить до начатія торговъ свидѣтельство, выданное подлежащимъ начальствомъ на право пріобрѣтенія земель въ Могилевской губерніи.

По просьбѣ покупщика, заявленной Отдѣленію Банка до истеченія срока на уплату крѣпостныхъ пошлинъ, вносимыхъ: купившимъ участокъ съ устнаго торга—въ теченіе четырнадцати дней, а купившимъ его посредствомъ запечатаннаго объявленія—въ теченія мѣсяца послѣ дня торга,—остальная часть покупной суммы можетъ быть разсроченъ Отдѣленіемъ съ такимъ разсчетомъ, чтобы изъ остающагося на покупщикѣ, послѣ взноса задатка и крѣпостныхъ пошлинъ, долга одна четверть была внесена въ теченіе трехъ мѣсяцевъ, вторая четверть—въ теченіе шести мѣсяцевъ, а остальной долгъ—въ теченіе двухъ лѣтъ со дня торга, съ начисленіемъ на отсроченныя суммы шести съ половиною процентовъ годовыхъ. Долгъ по отсроченной суммѣ обезпечивается проданнымъ участкомъ, съ наложеніемъ на послѣдній запрещенія и съ предоставленіемъ Банку права преимущественнаго удовлетворенія сего долга на означенномъ участкѣ. Невзносъ отсроченныхъ платежей въ установленные сроки влечетъ за собою послѣдствія, указанныя въ ст. 24 приложенія къ ст. 93 Устава Банка изд. 1903 г. Лица, не воспользовавшіяся разсрочкой покупной суммы, вносятъ ее одновременно съ крѣпостными пошлинами въ вышеуказанные сроки.

Продаваемыя банкомъ съ торговъ имущества поступаютъ въ собственность пріобрѣтателя въ такомъ состояніи, въ какомъ они находятся во время торговъ.

Желающіе ознакомиться съ относящимся до продаваемыхъ участковъ документами могутъ разсматривать ихъ въ помѣщеніи Могилевскаго Отдѣленія Банка ежедневно, кромѣ воскресныхъ и праздничныхъ дней, отъ 10 до 3 часовъ дня.

Подписка на 1905 годъ.

„ЖИЗНЬ И СЛОВО"

еженедѣльная газета

съ приложеніями.

Обнимая факты столичной жизни и резюмируя ихъ за недѣльный періодъ, газета ставитъ себѣ главной задачей живой обмѣнъ столицы съ провинціей, которой широко открываетъ доступъ на своихъ столбцахъ „Жизнь и Слово"—прямое наслѣдіе газеты «Жизнь и Школа», которая издавалась 14 лѣтъ и ученымъ комитетомъ М. Н. Пр. допущена къ выпискѣ по предварительной подпискѣ въ ученическія библіотеки среднихъ учебныхъ заведеній и въ безплатныя народныя читальни и библіотеки. А потому новый органъ, не оставляя старыхъ традицій, по прежнему будетъ имѣть общеніе, какъ съ учебнымъ персоналомъ, такъ и съ учащеюся молодежью. Заручившись новыми солидными сотрудниками, „Жизнь и Слово" намѣрено всегда давать мѣсто на своихъ страницахъ свѣжей, разумной мысли и отъ неприсяжнаго писателя, въ особенности, если онъ искрененъ, жаждетъ путемъ печатнаго «слова» провести въ „жизнь" свои продуманные и опытомъ доказанные взгляды.

Особенное вниманіе редакціей будетъ обращено на объединеніе интеллигентныхъ силъ, наиболѣе близко соприкосающихся съ народной жизнью, какъ-то: духовенства, земства, народныхъ учителей, врачей и вообще всѣхъ честныхъ дѣятелей,—для совмѣстной, дружной работы на пользу духовнаго сплоченія и культурно-экономическаго развитія нашего отечества. Насущныя потребности церкви, земства и школы найдутъ въ нашемъ изданіи искреннее и правдивое освѣщеніе.

Подписная цѣна на 1905 г. 5 руб., для начальныхъ школъ и учителей—4 руб., заграницу - 6 р. Пробные №№ высылаются по заявленію подписчикамъ безплатно.

Объявленія печатаются на самыхъ льготныхъ условіяхъ (по таксѣ). Въ этихъ видахъ, съ цѣлью содѣйствовать, по мѣрѣ возможности, въ удовлетвореніи личныхъ нуждъ каждаго, цѣна за печатную строку, въ 50 буквъ, установлена впереди текста только по 15 коп., а позади по 8 коп., т. е. дешевле всѣхъ другихъ столичныхъ газетъ. При повтореніи того же объявленія м. б. сдѣлана еще скидка по соглашенію. Въ нѣкоторыхъ случаяхъ вмѣсто денегъ будетъ приниматься работа, какъ-то: переводы, статьи и т. п. Въ объявленіяхъ о книгахъ, вмѣсто наличныхъ, разсчетъ допускается тѣми же изданіями, о которыхъ публикуется; наконецъ, подписчики (годовые) печатаютъ объявленія безплатно. Пріемъ подписки и объявленій въ Конторѣ Редакціи—Загородный пр. д. 34, кв. 18 и въ Конторѣ типографіи - Надеждинская, 22.

3—2

Изданія годъ второй.

Открыта подписка на 1905 годъ

на большую ежедневную безцензурную общественно-политическую и литературную газету

СЪ ИЛЛЮСТРАЦІЯМИ

„РУССКАЯ ПРАВДА"

Направленіе—русское, въ духѣ историческихъ основъ, передовое, на началахъ правды и дѣятельной любви къ родинѣ и согражданамъ.

Сотрудники: Альбомъ М. Н. Анзиміровъ В. А. Антроповъ Р. Л. Баранцевичъ К. С. Браунъ (спортъ), Быковъ П. В. (библіографія), Васильевъ М. Н.—Дигамма, Вашковъ С. И. (худож. отд. икарик.). проф. Введенскій А-дръ И. д-ръ Вергунъ (славянскія письма), Городецкій Д. М. Гофштеттеръ И. А., Гречаниновъ А. Т. (музыка), Гурьевъ А. Н. (вопросы экономич. и финанс.). Дурново И. С. Ждановъ Л. Г. Ежовъ Н. М. Елецкій В. (псевд.), проф. Ивановъ И. И. (театр. рец.), лекторъ морской академіи капитанъ 2-го ранга Керберъ Л. Ф. (военно-морское дѣло), Крандіевскій В. А. Кругловъ А. В., Лазаревъ А. С. (А. Грузинскій), Лухманова Н. А., Маркъ Басанинъ (псевд.), проф. Менделѣевъ Д. И., Минскій Н. М., Новикъ И. Д., Потапенко И. Н., Сахновскій Ю. С. (муз. рец.), Стаховичъ А. А., Стражевъ В. И., Субботинъ А. П., Сукенниковъ М. И. (берлин. письма), проф. Трачевскій А. С. (культурно-историч. очерки), Фругъ С. Г., Фофановъ К. М., Ярцевъ А. А.

СОБСТВЕННЫЕ КОРРЕСПОНДЕНТЫ: на театрѣ войны, въ Берлинѣ, Мюнхенѣ, Вѣнѣ, Парижѣ, Лондонѣ, Женевѣ, Софіи, Афинахъ, Тегеранѣ, Нью-Іоркѣ и во всѣхъ крупныхъ рускихъ городахъ.

Постоянные отдѣлы, кромѣ обычныхъ: всеславянскій, земскій, сельско-хозяйственный и торгово-промышленный.

Текущимъ ВОЕННЫМЪ СОБЫТІЯМЪ удѣлено ОСОБОЕ ВНИМАНІЕ.

Подписная цѣна: Съ доставкой въ Москвѣ 1 м.—1 р., 3 м.—2 р. 50 к., 6 м.—5 р., 12 м.—9 р. Съ пересылкой на города 1 м.—1 р. 3 м.—2 р. 90 к., 6 м. 5 р. 50 к. 12 м.—10 р.

Подписка принимается: Въ главной конторѣ газеты „Русская Правда" (Москва, Большая Лубянка, Большой Кисельный пер., домъ Триндиныхъ, Телефонъ 54—35), лучшихъ книжныхъ магазинахъ и конторахъ по сбору объявленій.

Допускается разсроча (только чрезъ главную контору): 4 рубля при подпискѣ, 3 руб. къ 1-му апрѣля и остальныя деньги къ 1-му іюля.

Учащіеся въ высшихъ учебныхъ заведеніяхъ платятъ 60 к. въ мѣсяцъ. Священнослужители и народные учителя пользуются 25% скидки.

Лица, внесшія сполна подписную плату за весь 1905 г., получаютъ газету „Русская Правда" безплатно со дня подписки до 31 декабря 1904 г.

Въ 1905 году иллюстрированныя прибавленія будутъ выходить два раза въ недѣлю—по четвергамъ и воскресеньямъ.

ВСЕГО 100 ПРИБАВЛЕНІЙ.

Редакторъ-издатель *М. М. Гаккебушъ.*

3—2

Принимается подписка на новое изданіе

СТѢННЫХЪ ТАБЛИЦЪ КАРТИНЪ.

Первая помощь въ несчастныхъ случаяхъ до прибытія врача.

(15½×10 верш.) въ краскахъ.

Подъ редакціей Профессора *Г. И. Турнера.*

Акварели академика Н. С. САМОКИША.

По подпискѣ ЦѢНА на всѣ 8 таблицъ — 2 р. 50 к. По выходѣ всего изданія цѣна будетъ повышена. Въ отдѣльной продажѣ цѣна каждой таблицы — 40 коп.

Вышло въ свѣтъ 4 листа. Изданіе будетъ закончено къ 1-му Декабря сего года. Подписка принимается въ складѣ художественныхъ изданій Общины Св. Евгеніи Краснаго Креста, С.-Петербургъ, Старорусская, 3.

Вышелъ новый катологъ открытыхъ писемъ Краснаго Креста. 3—2

О ПОДПИСКѢ
—на—
„ПРАВИТЕЛЬСТВЕННЫЙ ВѢСТНИКЪ"
въ 1905 году.

Отдѣльные нумера продаются въ Редакціи по 6 коп.

„*Правительственный Вѣстникъ*"—оффиціальная газета, общая для всѣхъ Министерствъ и Управленій, издаваемая по Высочайшему повелѣнію съ 1869 года при Главномъ Управленіи по дѣламъ печати, будетъ выходить, по прежней программѣ, и въ 1905 году. Во исполненіе программы, распредѣленіе текста слѣдующее: **Придворныя извѣстія и церемоніалъ. Отдѣлъ дѣйствій Правительства**: Высочайшіе Манифесты; Именные Высочайшіе указы и повелѣнія; договоры съ иностранными державами; Высочайшіе рескрипты, грамоты, награды и приказы; указы и опредѣленія Святѣйшаго Синода и Правительствующаго Сената; приказы по разнымъ вѣдомствамъ; распоряженія, объявляемыя Правительствующему Сенату Министрами и Управляющими Министерствами; циркуляры; положенія, правила, вѣдомости, росписанія, таксы, и проч. Правительственныя сообщенія.—**Отдѣлъ внутренній**: Извѣстія о Высочайшихъ Особахъ и столичныя; извѣстія изъ губерній и областей; разныя извѣстія по всѣмъ выдающимся вопросамъ; мелочи.—**Фельетонъ**: Статьи, составленныя по оффиціальнымъ источникамъ; статьи оригинальныя, заимствованныя или переработанныя, взятыя изъ правительственныхъ, ученыхъ, земскихъ и частныхъ изданій, по предметамъ государственной, общественной, научной, экономической и литературно-художественной дѣятельности.—**Телеграммы.—Иностранныя извѣстія.—Свѣдѣнія и распоряженія по дѣламъ печати.—Извѣщенія.**—Биржевой указатель.—Метеорологическій бюллетень.—**Казенныя и частныя объявленія.—„Правительственный Вѣстникъ"** выходитъ ежедневно, кромѣ дней, слѣдующихъ за воскресными и праздничными.

ПОДПИСНАЯ ЦѢНА.	Безъ доставки, въ конторѣ редакціи.	Съ дост. на домъ въ С.-Петербургѣ и съ пересылкою въ другія мѣста Имперіи.	ЗА ГРАНИЦУ: Въ государства всеобщаго почтоваго союза.
На годъ	10 р. — к.	12 р. — к.	18 р. — к.
„ 11 мѣсяцевъ	9 „ — „	11 „ 50 „	16 „ 50 „
„ 10 „	8 „ 25 „	11 „ — „	15 „ — „
„ 9 „	7 „ 50 „	10 „ — „	13 „ 50 „
„ 8 „	6 „ 75 „	9 „ — „	12 „ — „
„ 7 „	6 „ — „	8 „ — „	10 „ 50 „
„ 6 „	5 „ 25 „	7 „ — „	9 „ — „
„ 5 „	4 „ 50 „	6 „ — „	7 „ 75 „
„ 4 „	3 „ 75 „	5 „ — „	6 „ 50 „
„ 3 „	3 „ — „	4 „ — „	5 „ 25 „
„ 2 „	2 „ 25 „	3 „ — „	4 „ — „
„ 1 „	1 „ 25 „	2 „ — „	2 „ 25 „

Подписка принимается исключительно въ Петербургѣ, въ конторѣ редакціи, въ зданіи Министерства Внутреннихъ Дѣлъ, у Чернышева моста.

Примѣчаніе. При годовой подпискѣ газета высылается съ 1-го января, а при подпискѣ мѣсячной—съ 1-го числа каждаго мѣсяца, по указанной таксѣ, только въ предѣлахъ одного года.

За перемѣну адреса взимается: съ городскаго на иногородный—18% съ подписной цѣны, а съ иногородняго на городской—по 10 к. за каждый мѣсяцъ.

Въ Конторѣ Редакціи принимается подписка на „Указатель статей, напечатанныхъ въ „Правительственномъ Вѣстникѣ" въ 1904 году",—цѣна за экземпляръ 25 к. съ пересылкой.

„Такъ же принимается подписка на „Списокъ книгъ, выходящихъ въ Россіи въ 1905 году" подписная цѣна: для годичныхъ и полугодичныхъ подписчиковъ на „Правительственный Вѣстникъ" по 3 р. 50 к безъ пересылки и по 4 р. съ пересылкою. Для остальныхъ и для книгопродавцевъ по 4 р. 50 к.

3—2

Открыта подписка на 1905 годъ на издающуюся въ г. Смоленскѣ.
ЕЖЕДНЕВНУЮ ПОЛИТИЧЕСКУЮ, ЭКОНОМИЧЕСКУЮ ЛИТЕРАТУРНУЮ ГАЗЕТУ
„ДНѢПРОВСКІЙ ВѢСТНИКЪ"

ПОДПИСНАЯ ЦѢНА: На 1 мѣс. 75 к., 2 м. 1 р. 50 к., 3 мѣс. 2 р., 4 м. 2 р. 75 к., 5 мѣс. 3 р. 25 к. 6 мѣс. 3 р. 75 к., 7 мѣс. 4 р. 50 к., 8 м. 5 р. 9 м. 5 р. 50 к., 10 м. 6 р. 11 м. 6 р. 50 к. 12 м. 7 р.

ДОПУСКАЕТСЯ СЛѢДУЮЩАЯ РАЗСРОЧКА:

1) При подпискѣ 2 руб., 1-го апр. 2 р., 1-го іюля 2 р. и 1 окт. 1 р.
2) При подпискѣ 3 р., 1-го мая 2 р. и 1-го сент. 2 руб.
3) При подпискѣ 1 р., 1-го февр. 1 р., 1-го апр. 1 р., 1-го мая 1 р., 1-го іюля 1 р., 1-го сент. 1. р. и 1-го окт. 1 руб.

Для народ. учителей, нар. училищъ, свящ.-церк. служит., волостн. правленій, благотвор. учрежденій, чайныхъ попеч. о народ. трез. и сельск. библіот.-читаленъ цѣна газ. 5 р. въ годъ. Разсрочка для нихъ—при подпискѣ 3 р. и 1 іюля 2 руб. или по 1 руб. черезъ каждые 2 мѣсяца.

При подпискѣ въ разсрочку контора проситъ Г.г. иногороднихъ подписчиковъ на переводныхъ бланкахъ дѣлать надпись „ РАЗСРОЧКА" и руководствоваться однимъ изъ указанныхъ 3-хъ способовъ разсрочки.

Въ г. Смоленскѣ пріемъ подписки и объявленій производится.

1) Въ конторѣ редакціи (помѣщ. О-ва Взаимнаго Кредита, противъ Блонье).
2) Въ конторѣ типографіи газеты „Днѣпровскій Вѣстникъ" (Благовѣщ. ул., д. Волковой у. Молоховскихъ воротъ).

Внесшимъ полную годовую плату за 1905-ый г. газета высылается со дня подписки.

Въ Г.г. Могилевѣ, Оршѣ, Копыси, Быховѣ и др. „Днѣпр. Вѣст." получается въ день выхода газетъ.

Редакторъ Л. Черевинъ.
Издатель { Л. Черевинъ. О. Горбатовскій.

3—2

подписка на 1905-й годъ. 25-й годъ изданія.

„СЕЛЬСКІЙ ВѢСТНИКЪ"
ЕЖЕНЕДѢЛЬНАЯ НАРОДНАЯ ГАЗЕТА,
издаваемая при „Правительственномъ Вѣстникѣ".

Отдѣлы: Статьи духовно-нравственнаго содержанія.

Извѣстія о Государѣ Императорѣ и Членахъ его Августѣйшаго Семейства.

Законы и распоряженія Высшаго Правительства, какъ относящіеся до крестьянскаго быта, такъ и всѣ тѣ, знаніе коихъ можетъ быть полезно для сельскаго населенія.

Разныя статьи и извѣстія о внутреннихъ дѣлахъ Россійской Имперіи, какъ-то: о народномъ образованіи о вопросахъ сельскаго быта, объ урожаяхъ, объ улучшеніяхъ по сельскому хозяйству и народной промышленности, наставленія и указанія по разнымъ отраслямъ сельскаго хозяйства и промышленности; о сохраненіи здравія, о предосторожностяхъ отъ пожаровъ, скотскихъ падежей и другихъ бѣдствій, объ устройствѣ заведеній, полезныхъ въ сельскомъ быту и т. п.—*Сообщенія изъ волостей.*—**Отвѣты редакціи съ разъясненіями на вопросы подписчиковъ по дѣламъ сельскаго быта**

Въ будущемъ 1905-мъ году, какъ и въ текущемъ, будетъ обращено особенное вниманіе на **военныя дѣйствія** на Дальнемъ Востокѣ, которыя такъ близко интересуютъ каждаго русскаго подданнаго.

Статьи историческаго содержанія. Статьи по кустарному дѣлу. Краткія свѣдѣнія объ иностранныхъ государствахъ. Торговыя извѣстія: цѣны на хлѣба на главныхъ рынкахъ.

Подписчикамъ на „Сельскій Вѣстникъ" будущаго 1905 г., **выписывающимъ газету за деньги**, будетъ высланъ при газетѣ безплатно „КАЛЕНДАРЬ и СПРАВОЧНАЯ КНИЖКА СЕЛЬСКАГО ВѢСТНИКА" на 1905 годъ, содержащіе въ себѣ свѣдѣнія, полезныя для сельскихъ жителей. Кромѣ того, подписчики будутъ получать безплатно какъ и въ 1904 году, ежемѣсячный журналъ, состоящій изъ книжекъ для народнаго чтенія въ видѣ безплатныхъ приложеній къ газетѣ „Сельскій Вѣстникъ", ежемѣсячно (около трехъ печатныхъ листовъ или 48 страницъ въ каждой книжкѣ), подъ названіемъ

„БОГЪ-ПОМОЧЬ".

Въ книжкахъ помѣщаются общепонятныя сельскому люду статьи духовно-нравственныя, историческія, сельско-хозяйственныя, научныя и разные занимательные разсказы, повѣсти, стихотворенія и смѣсь.

Подписная цѣна на газету „Сельскій Вѣстникъ" съ приложеніемъ книжекъ „Богъ-Помочь" слѣдующая:

для городскихъ подписчиковъ:	1 годъ.	6 мѣс.	для иногородныхъ:	1 годъ.	6 мѣс.
безъ доставки	1 р.—	50 к.	чрезъ волостныя правленія	1 р.—	50 к.
съ доставкою	1р.—20к.	60к.	чрезъ почт. мѣста	1р.—20к.	60к.

Адресъ: С. Петербургъ, Фонтанка, у Чернышева моста, редакція „Сельскаго Вѣстника".

3—2

Открыта подписка на 1905 годъ.
(*Двѣнадцатый годъ изданія*)

„ПОЖАРНОЕ ДѢЛО"

иллюстрированный еженедѣльный научно-популярный журналъ, издаваемый Совѣтомъ ИМПЕРАТОРСКАГО Россійскаго Пожарнаго Общества (50 №№ въ годъ).

ПРОГРАММА ЖУРНАЛА:

1) Распоряженія Правительства. 2) Постановленія Совѣта Императорскаго Россійскаго Пожарнаго Общества. 3) Пожарное дѣло въ Россіи (статьи и замѣтки о пожарахъ и тушеніи ихъ, дѣятельность пожарныхъ командъ. противо-пожарныя мѣры и вообще все то, что касается борьбы съ пожарами). 4) Фельетонъ въ которомъ помимо обсужденія отраслей пожарнаго дѣла помѣщаются беллетристическія произведенія, имѣющія цѣлью знакомить общество съ бытомъ пожарныхъ. 5) Страховой отдѣлъ въ связи съ пожарнымъ (страхованіе отъ огня и страхованіе жизни пожарныхъ отъ несчастныхъ случаевъ). 6) Хроника (новости пожарнаго дѣла и его отраслей). 7) Лѣтопись пожаровъ. 8) Техническій пожарный отдѣлъ. 9) Среди печати (выдержки изъ русскихъ и иностранныхъ газетъ и журналовъ, касающіяся пожарнаго дѣла). 10) Корреспонденціи. 11) Пожары и пожарные заграницей 12) Портреты и біографіи пожарныхъ дѣятелей 13) Библіографія. 14) Письма въ редакцію и отвѣты на нихъ 15) Смѣсь. Статистика и отчеты. 16) Объявленія. 17) Иллюстраціи, рисунки и чертежи 18) Различнаго рода приложенія пожарно-литературнаго характера.

Журналъ „Пожарное Дѣло", служа выразителемъ дѣятельности Совѣта Императорскаго Россійскаго Пожарнаго Общества и преслѣдуя задачи его: объединять пожарно-страховыхъ дѣятелей самыхъ разнообразныхъ профессій, дѣятелей земскихъ, городскихъ и прочихъ общественныхъ учрежденій идеею служенія ближнему на поприщѣ борьбы съ пожарами и предупрежденія ихъ, широко предоставляетъ возможность обсуждать всѣ вопросы, касающіеся пожарнаго благоустройства и огневого страхованія, а равно организаціи общественной самопомощи и самообороны въ видѣ пожарныхъ обществъ и сельскихъ дружинъ, столь прочно ставшихъ на ноги и заслужившихъ симпатіи населенія въ послѣднее десятилѣтіе

Стремясь дать болѣе разнообразный матеріалъ и полезныя свѣдѣнія, журналъ отводитъ мѣсто также популярно изложеннымъ статьямъ изъ области пожарной техники и иностранной литературы.

Предполагаемый въ 1905 году очередной Всероссійскій Съѣздъ пожарно-страховыхъ дѣятелей, дастъ богатый матеріалъ и темы для разносторонняго совмѣстнаго обсужденія на страницахъ журнала.

Въ журналѣ примутъ участіе постоянные сотрудники, а именно: г.г. *А. Т. Ворисевичъ, Василевъ, В. И. Грачевъ, М. Гриневецкій, И. Г. Дубровинскій, В. Ждановъ, Н. П. Жервэ, К. К. Іорданъ, З. Кладухинъ, А. Ф. Коппе, Ѳ. Э. фонъ-Ландэзенъ, Г. Максимовъ, Н. П. Мячинъ, М. Д. Огіевскій, В. М. Пуришкевичъ, А. Прессъ, Д. Ф. Рудневъ, А. Семеновъ. Вл. Тавастшерна, К. Томасъ, И. О. Фесенко* и друг.

Главный Редакторъ *Князь А. Д. Львовъ*. Редакторъ *Д. П. Струковъ*. Секретарь Редакціи *Вл. Тавастшерна.*

Подписка принимается въ конторѣ Редакціи: *С.-Петербургъ, Дворцовая набер., № 28.*

ПОДПИСНАЯ ЦѢНА:

Съ доставкой и пересылкой на годъ — 5 руб., на полугодіе — 3 р., отдѣльный нумеръ 20 коп. Только для членовъ Императорскаго Россійскаго Пожарнаго Общества и *волостныхъ правленій* — 4 руб.

3—2

ОТКРЫТА ПОДПИСКА на 1905 годъ
НА ИЛЛЮСТРИРОВАННЫЙ ЕЖЕНЕДѢЛЬНЫЙ ЖУРНАЛЪ

ВОКРУГЪ СВѢТА

ВЪ ТЕЧЕНІЕ ГОДА ПОДПИСЧИКИ ПОЛУЧАТЪ:

50 №№ ХУДОЖЕСТВЕННО-ЛИТЕРАТУРНАГО ЖУРНАЛА. Путешествія.—Этнографія—Романы и повѣсти, изображающіе разные приключенія на сушѣ и на морѣ.—Очерки и разсказы.—Стихотворенія.—Спортъ.—Картины. Иллюстрація.—Портреты. 1.200 столбцовъ текста.

12 №№ ежемѣсячнаго МОДНАГО ЖУРНАЛА съ изящными и общедоступными дамскими и дѣтскими нарядами. | 12 образцовъ изящныхъ ДАМСКИХЪ РАБОТЪ по лучшимъ русскимъ и иностраннымъ образцамъ.

ВЪ КАЧЕСТВѢ ПРЕМІИ ПОДПИСЧИКАМЪ „ВОКРУГЪ СВѢТА" БУДЕТЪ ДАНО

БЕЗПЛАТНОЕ ПРИЛОЖЕНІЕ

ДВА ЧРЕЗВЫЧАЙНО ЦѢННЫХЪ и БОГАТЫХЪ ИЗДАНІЯ.

1 томъ въ 375 стр. „МЫСЛИ МУДРЫХЪ ЛЮДЕЙ". Эпиктета Діогена, Марка Аврелія, Сократа, Конфуція, Будды, Лао-Тсе, Аристотеля, Платона, св. Августина, Паскаля, Руссо, Спинозы, Канта, Шопенгауера, Достоевскаго, Рескина и мн. др., на каждый день, собранныя знаменитымъ писателемъ

Львомъ Николаевичемъ ТОЛСТЫМЪ.

24 тома историческихъ романовъ (въ 150—200 печатныхъ листовъ)

Александра ДЮМА (отца),

куда войдутъ шесть произведеній знаменитаго романиста: Графъ Монте-Кристо.—Виконтъ де Бражелонъ.—Двѣ Діаны.—Королева Марго.—Графиня де-Монсоро.—Сорокъ пять. Подписчики „Вокругъ Свѣта" получатъ ихъ въ полномъ видѣ, безъ какихъ-либо сокращеній. Въ отдѣльной продажѣ романы Дюма стоятъ 15 руб. Выданные ранѣе въ премію „Вокругъ Свѣта" и вышедшіе затѣмъ отдѣльнымъ изданіемъ при цѣнѣ въ 3 р. романы Три мушкетера и Двадцать лѣтъ спустя высылаются годовымъ подписчикамъ нашего журнала за 1 руб.

Кромѣ того, съ приплатою одного рубля, подписчики «Вокругъ Свѣта» получатъ

НЕБЫВАЛУЮ ПРЕМІЮ:

богатую художественную галлерею стѣнныхъ картинъ

Война и ея герои,

12 ОЛЕОГРАФІЙ, т. е. художественно исполненныхъ во множествѣ красокъ картинъ и портретовъ (размѣромъ каждая въ 40×52 сант.), посвященныхъ наиболѣе величественнымъ и потрясающимъ событіямъ войны Россіи съ Японіей и воспроизводящихъ съ мельчайшими подробностями выдающіеся моменты кровавой грозы на Дальнемъ Востокѣ. Картины: Наша армія и флотъ.—На сушѣ и на морѣ. Выдающіеся бои, стычки, схватки, штурмы и т. д.—Мирная работа подъ грохотъ пушекъ.—Коварный врагъ.—Взрывы и гибель судовъ.—Доблести, подвиги русск. оружія.—Защитники величія Россіи: Куропаткинъ, Стессель и др. военач.

4 р. ЦѢНА НА ГОДЪ без картинъ Война и ея герои съ перес. и доставк. | ДОПУСКАЕТСЯ РАЗСРОЧКА: при подпискѣ 2 р., къ 1 апрѣля 2 р., къ 1 іюля 1 р. Адресъ: Москва, Петровка, д. Матвѣевой Редакція журнала Вокругъ Свѣта". | 5 р. ЦѢНА НА ГОДЪ съ 12 карт. въ краскахъ Война и ея герои. съ перес. и доставк.

Изданіе Т-ва И. Д. СЫТИНА.

5—3

Открыта подписка на 1905 годъ НА ДВА изданія:

I

ЕЖЕДНЕВНАЯ ГАЗЕТА

XXIII-й годъ **НОВОСТИ ДНЯ** XXIII-й годъ

съ портретами государственныхъ и общественныхъ дѣятелей.

Чуткая отзывчивость ко всѣмъ событіямъ нашей жизни, служенія всѣмъ ея нуждамъ искреннимъ и правдивымъ словомъ, по возможности исчерпывающая полнота содержанія и живая, доступная широкимъ кругамъ читателей форма изложенія—къ этому всегда и неустанно стремились „НОВОСТИ ДНЯ".

Грозныя событія на Дальнемъ Востокѣ, приковывающія къ себѣ напряженное вниманіе нашего общества находятъ въ „НОВОСТЯХЪ ДНЯ" полное отраженіе. Газета ежедневно имѣетъ телеграфныя корреспонденціи съ театра военныхъ дѣйствій. Эти телеграммы нашего специальнаго военнаго корреспондента обратили вниманіе и читателей, и печати, русской и заграничной, своею безупречною точностью, провѣренностью свѣдѣній и быстротою ихъ передачи. Телеграммы эти все время перепечатываются, полностью или въ извлеченныхъ, почти всѣми нашими и европейскими газетами. Болѣе подробное описаніе военныхъ событій даютъ въ своихъ корреспонденціяхъ наши спеціальные корреспонденты. Ежедневно печатаются составляемые специалистами военнаго и морского дѣла обозрѣнія событій на театрѣ войны. Въ еженедѣльныхъ иллюстрированныхъ листахъ эти событія обильно иллюстрируются, преимущественно фотографіями, составляемыми нашими корреспондентами фотографами на театрѣ войны.

Подписная цѣна: на годъ—8 р., 6 мѣсяцевъ—5 р., три мѣсяца—3 р., одинъ мѣсяцъ—1 р.

II

ЕЖЕНЕДѢЛЬНЫЙ ИЛЛЮСТРИРОВАННЫЙ ЖУРНАЛЪ

СЕМЬЯ

Тринадцатый годъ изданія.

Несмотря на свою дешевизну, журналъ „СЕМЬЯ" представляетъ собою вполнѣ изящное изданіе, въ которомъ помѣщается разнообразный интересный текстъ, масса портретовъ государственныхъ и общественныхъ дѣятелей представителей науки и искусства и т. п. и рисунковъ, иллюстрирующихъ злобы дня.

Большое вниманіе удѣляетъ журналъ военнымъ событіямъ, иллюстрируя ихъ большимъ количествомъ рисунковъ и фотографій и печатная еженедѣльныя военная обозрѣнія.

Подписная цѣна: на годъ съ доставкою—3 р. Адресъ Москва, Красныя ворота, с. д.

3—3

ОТКРЫТА ПОДПИСКА
на 1905 годъ
на сатирическій и юмористическій съ каррикатурами журналъ

„РАЗВЛЕЧЕНІЕ"

Годъ изданія 47-й.

Старѣйшій изъ всѣхъ существующихъ въ Россіи юмористич. журналовъ.

Выходитъ ЕЖЕНЕДѢЛЬНО (52 номера въ годъ).

УСЛОВІЯ ПОДПИСКИ съ доставкой и пересылкой:

На годъ	6 р. — к.	На 3 мѣсяца	2 » — к.
» 6 мѣсяц.	3 » 50 к.	» 1	— р. 75 »
» 4 »	2 р. 50 к.	За границу	12 » — »

Безъ доставки на годъ 5 р. 50 к.

Объявленія по 25 коп. за строку петита.

ПОДПИСКА ПРИНИМАЕТСЯ: въ Москвѣ: въ конторахъ „Московскаго Листка" и „Развлеченія", Воздвиженка, Ваганьковскій пер., д. Н. И. Пастухова; въ книжныхъ магазинахъ: Т-ва И. Д. Сытина, В. А. Гиляровскаго, Столешниковъ пер., д. Титова; Шаберта, на Моросейкѣ, д. Хвощинскаго; Л. и Э. Метцль и К°, Мясницкая улица, д. Сытова; Н. Печковской, Петровскія Линіи, и у Н. П. Гольдина Камергерскій пер., д. Георгіевскаго монастыря. Въ Петербургѣ: въ книжномъ магазинѣ „Новаго Времени" и въ конторахъ объявленій: Л. и Э. Метцль, у Матисена, Невскій проспектъ домъ № 20 и у М. Ф. Вишнева, Невскій пр., д. № 12.

Редакторъ-издатель *Н. И. Пастуховъ.*

3—3

Открыта подписка на журналъ

1905 г. **„СЛѢПЕЦЪ"** Годъ изданія XVI

ОРГАНЪ
Попечительства ИМПЕРАТРИЦЫ МАРІИ АЛЕКСАНДРОВНЫ о слѣпыхъ,
журналъ для обсужденія вопросовъ, касающихся улучшенія быта слѣпыхъ,
будетъ издаваться въ 1905 году ежемѣсячно безъ предварительной цензуры.

Подписная цѣна за годовое изданіе: безъ доставки 1 р., съ доставкою въ Петербургѣ 1 р. 30 к., съ пересылкою 1 р. 50 к.

Подписка принимается въ редакціи: С.-Петербургъ. Канцелярія Совѣта Попечительства Императрицы Маріи Александровны о слѣпыхъ, Казанская 7, въ Отдѣленіяхъ Попечительства и во всѣхъ книжныхъ магазинахъ. Книжнымъ магазинамъ дѣлается скидка въ 10% съ подписной цѣны.

ПРОГРАММА ЖУРНАЛА

I. Распоряженія Правительства: Въ отдѣлъ этотъ будутъ также входить: 1) главныя постановленія Совѣта; 2) извѣщенія о пожертвованіяхъ, поступившихъ въ теченіе мѣсяца въ главную кассу и въ Отдѣленія Попечительства; 3) о движеніи по службѣ служащихъ, т. е. назначеніи, перемѣщеніи, увольненіи и наградахъ, а также списокъ лицъ, которымъ пожалованы золотые и серебряные знаки.

II. Общіе вопросы: Обсужденіе всѣхъ вопросовъ, относящихся до улучшенія положенія слѣпыхъ: цѣли раціональнаго образованія и призрѣнія слѣпыхъ, принципы воспитанія и образованія, психологія, методы обученія, учебныя программы, учебныя пособія, организація заведеній, техническое образованіе, занятія и ремесла для слѣпыхъ, попеченіе объ окончившихъ ученіе слѣпцахъ (патронатъ), призрѣніе неспособныхъ къ труду слѣпыхъ, статистика и т. д.; окулистически-медицинскіе вопросы; мѣры къ предупрежденію слѣпоты; иностранная литература и заграничныя періодическія изданія о слѣпыхъ.

III. Отдѣлъ справочный будетъ заключать въ себѣ: 1) условія для поступленія въ члены Попечительства; 2) правила для пріема слѣпыхъ дѣтей въ училища, а взрослыхъ въ мастерскія и разнаго вида убѣжища; 3) извѣщенія о новыхъ приборахъ для слѣпцовъ, о выдающихся статьяхъ по попеченію о слѣпыхъ, 4) объявленія о книгахъ, картахъ и нотахъ, напечатанныхъ Попечительствомъ для слѣпыхъ, 5) сообщенія о складахъ и магазинахъ для продажи издѣлій слѣпцыхъ; 6) свѣдѣнія о цѣнахъ на разные матеріалы въ Петербургѣ и въ губерніяхъ.

IV. Почтовый ящикъ: Въ этомъ отдѣлѣ будутъ помѣщаться краткіе отвѣты на вопросы, предложенные редакціи или канцеляріи Совѣта Попечительства.

V. Объявленія.

Изданія Попечительства Императрицы Маріи Александровны о слѣпыхъ.

Редакторъ *Г. П. Недлеръ.*

3—3

ОТКРЫТА ПОДПИСКА НА 1905 г. (второй годъ изданія).

ПЕТЕРБУРГСКІЙ

ДНЕВНИКЪ ТЕАТРАЛА

еженедѣльная, театрально-литературная, иллюстрированная газета.

А. А. Плещеева.

ПОДПИСНАЯ ЦѢНА на ГОДЪ 6 рублей, на ПОЛГОДА 3 р. 50 к. ПОДПИСКА ПРИНИМАЕТСЯ въ С.-Петербургѣ въ книжномъ магазинѣ «Новаго Времени» (Невскій, 40) и въ его московскомъ и провинціальныхъ отдѣленіяхъ. Иногородные могутъ высылать А. А. Плещееву—С.-Петербургъ (Морская, 50); въ Москвѣ—у С. Ѳ. Разсохина, въ Кіевѣ—въ книжномъ магазинѣ Леона Идзиковскаго; въ Екатеринославѣ—у Неймана.

Приступая къ изданію «Пет. Дн. Театрала» мы не могли, конечно, предвидѣть тѣхъ событій исключительной важности, которыя разразились въ концѣ января текущаго года.

Газетѣ трудно было разсчитывать на значительный успѣхъ и тѣмъ не менѣе «Пет. Дн. Театрала» не можемъ пожаловаться на невниманіе публики.

Памятуя объ этомъ, мы прилагаемъ всѣ усилія чтобы сдѣлать журналъ отвѣчающимъ первоначально намѣченной задачѣ.

Помимо улучшеній, извѣстныхъ нашимъ читателямъ, мы предприняли еще рядъ новыхъ.

Литературный отдѣлъ будетъ у насъ полнѣе и выдержаннѣе.

Относясь съ особой заботливостью къ нему, мы пригласили принять въ немъ ближайшее участіе поэта Д. М. Ратгауза. Это дало намъ возможность осуществить и другое давнишнее желаніе наше—сосредоточить, по возможности, въ однѣхъ рукахъ всѣ отголоски театральной и литературной жизни южной Россіи. Въ виду этого, предлагаемъ театральнымъ дѣятелямъ юга Россіи, а также мѣстнымъ литераторамъ, обращаться непосредственно, сообразуясь съ райономъ къ Даніилу Максимовичу Ратгаузу (Кіевъ, 3), что въ значительной степени облегчитъ и ускоритъ сношенія ихъ съ редакціей.

Въ текущемъ году помѣщены статьи, замѣтки и рисунки: Л. А. Авиловой, Аза (псевдонимъ), Alienus'а (псевдонимъ), Н. В. Арцыбушева, П. П. Ассатурова, Л. Бакста, Бенедикта (псевдонимъ), Ю. И. Блейхмана, Н. Н. Брешко-Брешковскаго, А. З. Бураковскаго, А. И. Бурдъ Восходова, П. В. Быкова, А. Н. Бѣжецкаго, Ю. Д. Бѣляева, В. П. Врадія, М. Гуршмана (Берлинъ), Л. Ю. Гольштейна, В. П. Далматова, Domino (псевдонимъ корреспондента изъ Кіева), О. Л. Дымова, Ю. Л. Ельца, Н. Г. Еремѣева, Л. Г. Жданова, И. Н. Захарьина-Якунина, М. В. Карнѣева, Е. П. Карпова, Е. Е. Карцева, Кити-Лицъ (псевдонимъ), Кн. Ф. Н. Косаткина-Ростовскаго, Ник. П. Кравченко, В. С. Лихачева, С. Ю. Ломницкаго (Роджеръ), Н. А. Лухмановой, А. И. Любимова, Б. А. Мазуркевича Н. Н. Маркова, В. М. Масаловой І. Г. Мунштейна (Lolo), В. П. Медвѣдскаго, Вас. И. Немировича-Данченко, Нео-Одессита (псевдонимъ), Парижанина (Парижъ). А. А. Плещеева И. Н. Потапенко В. В. Протопопова, В. Л. Разинькова, Д. М. Ратгауза, П. Ребера, Валер. Я. Свѣтлова, К. А. Скальковскаго А. А. Соколова, С. С. Соломко, М. А. Суворина, М. А. Сушкова, Г. Т. Сѣверцева-Полилова, С. В. Танѣева, Пав. Ив. Танѣева, В. В. Тунощевскаго, К. Я. Шумлевича, В. В. Уманова-Каплуновскаго, К. И. Фильковича, И. Л. Щеглова, Юса и др.

Контора располагаетъ лишь нѣсколькими полными экземплярами газеты со дня ея выхода, которые могутъ быть выданы подписывающимся на 1904 г.

Редакторъ-издатель *Александръ Плещеевъ.*

3—3

ОТКРЫТА ПОДПИСКА НА 1905 ГОДЪ
НА ЕЖЕНЕДѢЛЬНЫЙ ИЛЛЮСТРИРОВАННЫЙ ЖУРНАЛЪ

3 р. въ годъ **„ВОСКРЕСЕНЬЕ"** 1 р. за 4 мѣс.

подъ редакціей А. Е. ЗАРИНА.

Въ 1905 году подписчики получатъ:

52 №№ „ВОСКРЕСЕНЬЕ" ПОДРОБНОЕ ОПИСАНІЕ РУССКО-ЯПОНСКОЙ ВОЙНЫ съ рисунками и портретами.

12 КНИГЪ БИБЛІОТЕКИ ДЛЯ ЧТЕНІЯ романы, повѣсти и разсказы

12 КНИГЪ БИБЛІОТЕКИ *ДЛЯ САМООБРАЗОВАНІЯ*

Сочиненія по всѣмъ отраслямъ знанія, съ массою рисунк. Каждая книжка заключаетъ цѣльное сочиненіе.

4 КАРТИНЫ изъ РУССКО-ЯПОНСКОЙ ВОЙНЫ на альбомной бумагѣ, разм. 15×21 дюйм.: 1) Бой подъ Тюренченомъ 2) Бой Варяга съ японской эскадрой. 3) Бой подъ Ляояномъ. 4) Штурмъ Волчьей горы.

СТѢННОЙ КАЛЕНДАРЬ

ПОДПИСНАЯ ЦѢНА НА ЖУРНАЛЪ „ВОСКРЕСЕНЬЕ" со всѣми приложеніями, съ пересылкой и доставкой, на годъ: ТРИ рубля, на полгода 1 р. 50 к., на 4 мѣсяца: 1 р.

Новые подписчики на 1905 г., внесшіе полностью ТРИ РУБ. сверхъ всего получатъ БЕЗПЛАТНО

АЛЬБОМЪ ТРЕТЬЯКОВСКОЙ ГАЛЛЕРЕИ

(на роск. мѣловой бумагѣ 10 рисунск. разм. 10×15 д.).

Подписка принимается:

С.-Петербургъ, Б. Болотная ул., д. № 3, въ главной Конторѣ журнала „ВОСКРЕСЕНЬЕ". Лица, подписавшіяся на 15 экз., получаютъ одинъ безплатный. Народныя столовыя, чайныя „Общества Трезвости" а также народн. библіотеки и читальни на 15 экземпляровъ получаютъ два безплатно

3—3

ОТКРЫТА ПОДПИСКА на 1905 г. (XVII г. изданія).

на ежедневную политическую, общественную и литературную газету безъ предварительной цензуры съ еженедѣльными иллюстриров. приложеніями и журналомъ „Дѣло и Отдыхъ“.

РУССКІЙ ЛИСТОКЪ

Газета „РУССКІЙ ЛИСТОКЪ“, издающаяся 16 лѣтъ, въ форматѣ и по программѣ всѣхъ большихъ столичныхъ газетъ, пользуется широкимъ распространеніемъ (въ 1904 году до 62,000 экз. въ день) среди интеллигентной читающей публики. „РУССКІЙ ЛИСТОКЪ“ является наиболѣе освѣдомленнымъ въ отношеніи театра войны, имѣя тамъ 14 своихъ корреспондентовъ (изъ нихъ 4—офицера генеральнаго штаба, 4 артиллериста, 2 фотографа и др.), а также получая ежедневно свои телеграммы о войнѣ (кромѣ общихъ агентскихъ) изъ заграничныхъ источниковъ непосредственно отъ иностранныхъ корреспондентовъ. Военный обзоръ въ „РУССКОМЪ ЛИСТКѢ“ ведется, кромѣ двухъ штабъ-офицеровъ генеральнаго штаба, еще пользующимися міровой извѣстностью военными критиками—графомъ Э. фонъ-РЕВЕНТЛОВЫМЪ и генераломъ германской арміи графомъ Рихардомъ фонъ-ПФЕЙЛЕМЪ. Статьи по морскимъ вопросамъ и морской военный обзоръ ведутся извѣстнымъ морскимъ писателемъ Черноморцемъ. Наши корреспонденціи съ театра войны служатъ матеріаломъ для военныхъ бесѣдъ въ военныхъ собраніяхъ. Столь широко поставленнаго военнаго отдѣла нѣтъ въ русскихъ газетахъ.

Газета достаточно извѣстна по своему чисто русскому передовому направленію, искренности и прямотѣ его, по безусловной свѣжести и новизнѣ сообщаемыхъ извѣстій (въ этомъ отношеніи стоитъ наравнѣ съ заграничными газетами), по обширности и разнообразію содержанія (48 разныхъ отдѣловъ въ газетѣ), по живости, краткости и ясности изложенія всего печатаемаго матеріала. Свои корреспонденты во всѣхъ европейскихъ столицахъ, въ крупныхъ городахъ русскихъ, а въ важныхъ случаяхъ посылаются спеціальные корреспонденты (и фотографы). Широко поставленъ общій торговый отдѣлъ. Въ фельетонахъ печатаются русскіе и иностранные романы и повѣсти, научно популярныя и историческія статьи.

Кромѣ ежедневной газеты подписчики „Русскаго Листка“ будутъ получать БЕЗПЛАТНО особыя ЕЖЕНЕДѢЛЬНЫЯ иллюстрированныя приложенія (50 №№ въ годъ по 8 большихъ стр. въ форматѣ еженедѣльныхъ журналовъ), извѣстныя нашимъ читателямъ по своей художественности.

Въ 1905 году иллюстрированныя приложенія будутъ служить лишь дополненіемъ къ газетѣ и будутъ содержать рисунки, снимки и карты къ событіямъ дня, портреты обществ. дѣятелей и героевъ войны, равно убитыхъ и раненыхъ на войнѣ.

Вся же художественная часть, фотографическіе снимки съ театра войны и проч. будутъ перенесены во вновь издаваемый редакціей „РУССКАГО ЛИСТКА“ иллюстрированный еженедѣльный общественно-политическій, литературный и научный журналъ

Дѣло и Отдыхъ,

въ которомъ редакція имѣетъ въ виду дать подписчикамъ своей газеты всего за 1 рубль въ годъ художественное изданіе съ полнымъ матеріаломъ для литературнаго и семейнаго чтенія, а также сосредоточить въ журналѣ все то, что до сихъ поръ не находило себѣ мѣста въ еженедѣльныхъ приложеніяхъ, въ виду ихъ спеціальнаго назначенія—служить только дополненіемъ къ газетѣ.

Журналъ „Дѣло и Отдыхъ“ будетъ выходить еженедѣльно (52 №№ въ годъ) въ форматѣ нашихъ приложеній и въ размѣрѣ 2—3 листовъ (16—24 большихъ страницъ) въ каждомъ нумерѣ (каждый отдѣльный нумеръ будетъ въ цвѣтной бумажной обложкѣ)—по весьма широкой программѣ, состоящей изъ 26 отдѣловъ:

Общественная жизнь, политика, оригинальная и переводная беллетристика, театръ, музыка и искусство, спортъ, юмористика, анекдоты и КАРИКАТУРЫ (на обложкахъ журнала), моды, рукодѣлія, выкройки, ручныя работы, ремесла, рецепты и совѣты, рисунки, портреты, карты въ текстѣ и въ видѣ приложеній, изобрѣтенія, примѣненіе науки къ практической жизни, совѣты по гигіенѣ и лѣченію, домъ, садъ, огородъ, дѣтскія игры, библіографія, справочный отдѣлъ, популярно-научный отдѣлъ, научная хроника, смѣсь, задачи, шахматы и шашки и проч.

Рисункамъ и фотографическимъ снимкамъ съ театра войны будетъ отведено значительное мѣсто въ журналѣ, такъ, чтобы могла получиться цѣлая иллюстрированная хроника войны.

ПОДПИСНАЯ ЦѢНА съ доставкой и пересылкой:

на газету РУССКІЙ ЛИСТОКЪ

БЕЗЪ ЖУРНАЛА		СЪ ЖУРНАЛОМЪ	
На годъ	8 р. — к.	На годъ	9 р.
„ 6 мѣс.	4 „ 50 „	„ 6 мѣс.	5 „
„ 3 мѣс.	2 „ 50 „	„ 3 мѣс.	3 „
„ 1 мѣс.	— „ 90 „	„ 1 мѣс.	1 „

на журналъ ДѢЛО и ОТДЫХЪ

ОТДѢЛЬНО ОТЪ ГАЗЕТЫ:

На годъ 4 р. на полгода 2 р. 50 к.

Для подписчиковъ-же „Русскаго Листка“ подписная плата на журналъ за годъ всего 1 руб.

Допускается разсрочка подписной платы безъ увеличенія ея:

I) при подпискѣ—5 р. и къ 1 іюля—3 р. (съ журналомъ 4 р.); II) при подпискѣ—3 р., къ 1 апрѣля—3 р. и къ 1 іюля—2 р. (съ журналомъ 3 р.) и III) по одному рублю въ мѣсяцъ въ теченіе восьми мѣсяцѣвъ (съ журналомъ—девяти мѣс.).

Адресъ главной конторы газеты „РУССКІЙ ЛИСТОКЪ“ и журнала „ДѢЛО и ОТДЫХЪ“ Москва, Мясницкая, д. № 20.

3—1

ОТКРЫТА ПОДПИСКА

На 1905 годъ

на ежедневную политическую, общественно-литературную и экономическую, съ иллюстрированными прибавленіями газету.

„Западный Голосъ“

издающуюся въ г. Варшавѣ подъ редакторствомъ прис. пов. Н. В. ТАППЕРА.

Вступая въ второй годъ изданія, „Западный Голосъ“ будетъ, какъ и прежде, независимымъ органомъ русской печати. Ставя превыше всего начала добра, правды и посильнаго служенія родинѣ, „Западный Голосъ“ въ то же время, какъ краевой органъ, приложитъ всѣ усилія къ тому, чтобы разработка мѣстныхъ вопросовъ была, по возможности, полнѣе и обстоятельнѣе.

Программа „Западнаго Голоса“ ровна программамъ большихъ столичныхъ газетъ.

Въ виду чрезвычайныхъ міровыхъ событій, „Западный Голосъ“ въ настоящее время имѣетъ своихъ спеціальныхъ корреспондентовъ на театрѣ войны, въ Лондонѣ, Парижѣ, Берлинѣ, Римѣ, Нью-Іоркѣ, и другихъ большихъ городахъ.

Телеграммы съ театра войны изъ Главнаго Штаба (Петербургъ) передаются въ тотъ же день спеціальнымъ корреспондентомъ Западнаго Голоса“.

Для всесторонняго ознакомленія съ ходомъ военныхъ событій „Западнымъ Голосомъ“ получаются телеграммы Петербургскаго и Россійскаго агентствъ.

Подписная цѣна:

На годъ	7 р. 20 к.
На полгода	3 р. 60 к.
На 3 мѣсяца	1 р. 80 к.

Подписка принимается въ Варшавѣ, въ главной конторѣ газеты „Западный Голосъ“, Лешно 51

6—4

Открыта подписка на 1905 годъ

на издающуюся въ г. Вильнѣ по общей программѣ большихъ газетъ политическую, литературную и общественную

ГАЗЕТУ СЪ ИЛЛЮСТРАЦІЯМИ

„ЗАПАДНЫЙ ВѢСТНИКЪ“,

ежедневное вечернее изданіе.

Годъ изданія второй.

Газета вступила во второй годъ своего существованія. Благодаря широкому распространенію «Западнаго Вѣстника», редакція еще въ первомъ году могла сдѣлать нѣкоторыя улучшенія, введя иллюстраціи. Въ настоящее время увеличенъ составъ сотрудниковъ и корреспондентовъ; непосредственно изъ Петербурга будутъ получаться разныя злободневныя сообщенія, какъ въ корреспонденціяхъ, такъ и въ телеграммахъ; чаще будутъ появляться передовыя статьи по разнымъ вопросамъ, политическія обозрѣнія и т. д.

Жизнь не ждетъ и быстрыми шагами идетъ впередъ, событія глубокой важности проходятъ передъ нами, какъ въ калейдоскопѣ, и всѣ мы съ нервнымъ напряженіемъ слѣдимъ за измѣненіями какъ на политическомъ горизонтѣ, такъ и въ нашей государственной и общественной жизни.

Большинство интеллигентныхъ тружениковъ, занятые днемъ, только вечеромъ могутъ посвятить нѣсколько времени для прочтенія газеты. Имѣя это въ виду, редакція и ставитъ себѣ задачею дать читателямъ наканунѣ вечеромъ въ сжатой формѣ всѣ тѣ свѣдѣнія, которыя въ утреннихъ изданіяхъ появляются лишь на слѣдующій день. Вечерняя газета имѣетъ особый интересъ именно теперь, во время войны, когда каждый интересуется раньше получить извѣстія.

Самое большое мѣсто въ газетѣ будетъ отведено ежедневно мѣстному и краевому отдѣламъ, въ которыхъ помимо текущихъ фактовъ помѣщаются злободневные маленькіе фельетоны изъ мѣстной жизни, въ прозѣ и стихахъ.

«Время-деньги»,—слѣдуя этому девизу редакція будетъ неуклонно стремиться къ этому, что бы всѣ отдѣлы газеты составлялись сжато, кратко и вмѣстѣ съ тѣмъ заключали въ себѣ всѣ свѣдѣнія, имѣющія животрепещущій общественный интересъ.

Подписная цѣна. Съ доставкой и пересылкой въ городѣ: на годъ—5 р. 6.—мѣсяцевъ—2 р. 50 коп. 3 мѣсяца—1 р. 30 к. 2 мѣсяца—85 коп. 1 мѣсяцъ 50 к. Иногороднымъ на годъ 5 р. 6 мѣсяцевъ—3 р. 3 мѣсяца—1 р. 50 к. 2 мѣсяца—1 р. 20 к. 1 мѣсяцъ 60 коп.

Для народныхъ учителей и недостаточныхъ служащихъ въ правительственныхъ учрежденіяхъ съ пересылкой и доставкой 4 руб. въ годъ.

Подписавшіеся на весь 1905 годъ и уплатившіе деньги сполна получаютъ газету съ 1 декабря сего года безплатно.

Контора и редакція: г. Вильна, Большая ул., д. Фіорентини, № 56.

Редакторъ-Издатель П. Бывалькевичъ.

3—1

Открыта подписка на большую ежедневную политическую, общественную и литературную газету

СЛОВО

ВЫХОДЯЩУЮ БЕЗЪ ПРЕДВАРИТЕЛЬНОЙ ЦЕНЗУРЫ.

Основою дѣятельности нашей газеты является служеніе прогрессу родной земли на почвѣ историческихъ и бытовыхъ русскихъ началъ, согласованныхъ съ потребностями нашего времени, и въ духѣ полной терпимости къ вѣрованіямъ, языку и бытовымъ особенностямъ каждой народности.

Не поступаясь устойчивостью принятаго направленія, свободная въ своихъ сужденіяхъ отъ какихъ бы то ни было постороннихъ вліяній, редакція „Слова“ охотно даетъ въ газетѣ мѣсто искреннимъ, независимымъ голосамъ людей практики и опыта, сторонниковъ свѣта и гласности къ какой бы общественной группѣ они ни принадлежали.

Особенное вниманіе обращено будетъ на дѣла и нужды провинціи, гдѣ ростъ общественности и государственнаго пониманія составляетъ такое замѣтное явленіе въ наши дни. Въ соотвѣтствіи съ этимъ въ газетѣ получатъ тщательную разработку вопросы самоуправленія, выдвинутые въ настоящее время жизнью на первую очередь.

Въ области экономической политики редакція придаетъ первостепенное значеніе развитію производительныхъ силъ страны на почвѣ возможнаго простора личной энергіи и хозяйственной самодѣятельности населенія.

Видное мѣсто отведено будетъ вопросамъ внѣшней политики, обзору и оцѣнкѣ великихъ міровыхъ событій на берегахъ Тихаго океана, съ точки зрѣнія національныхъ русскихъ интересовъ и въ связи съ историческими началами Россіи на Ближнемъ Востокѣ, и положенію внутри страны.

Газета „Слово“ будетъ выходить (съ конца ноября с. г.) нумерами въ 8 и болѣе страницъ текста съ иллюстраціями. Цѣна на годъ съ пер. и дост. 12 руб., на 6 мѣсяцевъ—6 руб., на 2 мѣсяца—2 руб., на 1 мѣсяцъ—1 руб. Заграницу на годъ 20 руб.

Допускается также подписка на газету безъ приложеній (4 страницы текста), цѣна на годъ 5 руб., на 6 м.—3 руб., на 2 м.—1 р. 1 м.—50 коп. Это дешевое (2-е) изданіе имѣетъ своей задачей идти на встрѣчу назрѣвшей среди интеллигентной провинціальной публики потребности въ доступномъ по цѣнѣ, но вполнѣ серьезномъ руководящемъ органѣ общественной мысли.

Годовые подписчики на 1905 г. получатъ газету за конецъ 1904 г. безплатно со дня полученія отъ нихъ требованій. Лица, желающія ознакомиться съ изданіемъ, благоволятъ присылать свои адреса, по коимъ и будетъ имъ выслано безплатно нѣсколько №№.

Объявленія принимаются въ конторѣ редакціи по 60 коп. за строку петита передъ текстомъ и по 20 коп. за строку петита позади текста.

Редакція открыта для личныхъ объясненій ежедневно отъ 4 до 6 час. Контора редакціи открыта для пріема подписки и объявленій ежедневно отъ 10 до 5 час. (по праздникамъ отъ 1 до 3 час.).

АДРЕСЪ РЕДАКЦІИ и главной конторы: С.-Петербургъ, Невскій пр., д. 92.

Редакторъ-издатель **И. В. Скворцовъ.** *Издатель* **Н. Н. Перцовъ.**

6—1

Дозволено цензурою 13 декабря 1904 года. Губ. гор. Могилевъ, типографія Губерскаго правленія.

№ 122. Четвергъ, 16-го декабря 1904 года. Годъ изданія 66. № 122.

МОГИЛЕВСКІЯ ГУБЕРНСКІЯ ВѢДОМОСТИ.

Подписка принимается въ Могилевѣ—въ губернской типографіи, въ магазинѣ общества потребителей, и въ книжныхъ магазинахъ Сыркина и Іоффе, писчебумажныхъ магазинахъ де-Ноткина, І. Л. Шикъ, и въ парфюмерномъ магазинѣ Фальберга. Розничная продажа производится тамъ же. Въ Гомелѣ подписка и розничная продажа «Мог. Губ. Вѣд.» производится въ кн. маг. Я. Г. Сыркина, въ Оршѣ въ кн. маг. Левія Левина и въ другихъ городахъ въ книжныхъ магазинахъ.

За частныя объявленія, помѣщаемыя въ «Губ. Вѣд.» назначена плата отъ строки петита въ столбцѣ: за 1 разъ 10 к., за 2 раза 16 к. и за 3 раза 20 коп.

ЧАСТЬ НЕОФФИЦІАЛЬНАЯ.

ИЗДАНІЕ ВТОРОЕ.

Газета общественная и литературная.

Выходитъ по вторникамъ, четвергамъ и субботамъ.

свыше-же 3 разъ по 5 к. за каждый разъ и каждую строку петита въ столбцѣ а за объявленія передъ текстомъ плата удваивается.

УСЛОВІЯ ПОДПИСКИ: 1) На газету «Могилевскія Губернскія Вѣдомости изданіе второе» цѣна 4 рубля въ годъ (для сельскихъ обществъ и начальныхъ сельскихъ училищъ 3 руб.), на полгода 2 руб. (для сельскихъ обществъ и начальныхъ сельскихъ училищъ 1 р. 50 к.) на три мѣсяца 1 р. 50 к.

2) На оффиціальное изданіе «Могилевскія Губернскія Вѣдомости» (1 разъ въ недѣлю) 3 рубля въ годъ.

3) На оба изданія вмѣстѣ 6 руб., на полгода 3 руб. на три мѣсяца 2 р

По соглашенію Могилевскаго Губернатора съ Попечителемъ Виленскаго учебнаго округа и Епархіальнымъ Преосвященнымъ, второе изданіе «Мог. Губ. Вѣд.» допущено къ обращенію въ народныхъ читальняхъ и библіотекахъ Могилевско губ

Принимается подписка на 1905 годъ

на разрѣшенную Г. Министромъ Внутреннихъ Дѣлъ, по новой программѣ, общественную и литературную газету, съ рисунками, выходящую съ 1 іюля 1904 г., три раза въ недѣлю: по вторникамъ, четвергамъ и субботамъ

ПОДЪ НАЗВАНІЕМЪ:

Могилевскія Губернскія Вѣдомости

ИЗДАНІЕ ВТОРОЕ.

По соглашенію Могилевскаго Губернатора съ Попечителемъ Виленскаго учебнаго округа и Епархіальнымъ Преосвященнымъ, второе изданіе «Мог. Губ. Вѣд.» допущено къ обращенію въ народныхъ читальняхъ и библіотекахъ Могилевской губерніи.

ПРОГРАММА ГАЗЕТЫ:

1) Статьи по мѣстнымъ вопросамъ. Статьи о внѣшней политикѣ.
2) Мѣстныя извѣстія.
3) Корреспонденціи.
4) Телеграммы.
5) Внутреннія извѣстія.
6) Среди газетъ и журналовъ.
7) Относящіяся до мѣстности свѣдѣнія и матеріалы географическіе, статистическіе и этнографическіе и проч.
8) Полезныя свѣдѣнія по сельскому хозяйству преимущественно по мѣстному и домоводству.
9) Судебная хроника.
10) Критика литературная, музыкальная, художественная и театральная.
11) Текущія иностранныя извѣстія.
12) Отвѣты редакціи и извѣщенія.
13) Справочный отдѣлъ.
14) Объявленія казенныя и частныя.
15) Иллюстраціи, планы, чертежи и проч.

Особое вниманіе обращено редакціею на сообщеніе свѣдѣній, касающихся настоящаго военнаго времени. Редакція «Мог. Губ. Вѣд.» пользуется правомъ перепечатывать изъ «Русскаго Инвалида» сообщенія спеціальныхъ военныхъ корреспондентовъ—офицеровъ.

Редакторъ *Н. Озеровъ.*

Кромѣ этого изданія, выходитъ оффиціальное изданіе Могилевскихъ Губернскихъ Вѣдомостей 1 разъ въ недѣлю.

УСЛОВІЯ ПОДПИСКИ: 1) На газету „Могилевскія Губернскія Вѣдомости изданіе второе“ цѣна 4 рубля въ годъ (для сельскихъ обществъ 3 руб.), на полгода 2 рубля (для сельскихъ обществъ 1 р. 50 коп.), на три мѣсяца 1 р. 50 к.

2) На оффиціальное изданіе «Могилевскія Губернскія Вѣдомости» (1 разъ въ недѣлю) 3 рубля въ годъ.

3) На оба изданія вмѣстѣ 6 руб., на полгода 3 руб., на три мѣсяца 2 рубля.

Подписка принимается въ редакціи и во всѣхъ книжныхъ магазинахъ губерніи.

Японскія народныя картинки.

(Къ рисунку).

Помѣщаемая въ настоящемъ номерѣ японская картинка «Бой у Портъ-Артура» представляетъ образецъ рисунковъ, которыя японцы распространяютъ въ своей странѣ для поддержанія патріотическаго настроенія въ населеніи. На всѣхъ подобныхъ картинкахъ японцы представлены очень сильными и свирѣпыми побѣдителями; рисунки эти нѣсколько напоминаютъ наши лубочныя изданія Николаевскихъ временъ, изображавшія какъ турки отъ одного появленія русскихъ солдатъ начинали валиться...

Надо отдать справедливость, что въ дѣлѣ усовершенствованія рекламы своихъ побѣдъ и умѣнья замалчивать пораженія—японцы оказались большими мастерами

Уже болѣе полугода, какъ японцы осаждаютъ Портъ-Артуръ и за это время каждая телеграмма изъ Токіо рисуетъ положеніе такимъ, что вотъ, вотъ,-еще одинъ усиленный штурмъ и Портъ-Артуръ долженъ пасть, а между тѣмъ эта крѣпость твердо стоитъ являясь не сокрушимой.

На первыхъ порахъ, когда въ прессѣ не привыкли еще къ такимъ телеграммамъ, они производили впечатлѣніе; но, съ полученіемъ достовѣрныхъ извѣстій отъ генерала Стесселя—каждый разъ выяснялось, какую можно давать цѣну сообщеніямъ изъ Токіо. А сколько разъ японцы оповѣщали о своихъ празднествахъ которыя они приготовляли на случай паденія Портъ-Артура. Но все напрасно. Портъ-Артуръ стоитъ непоколебимо. Силы защитниковъ и геройскій духъ ихъ таковы, что крѣпость можетъ продержаться до срока, когда, наконецъ, или Куропаткинъ или 2-я Балтійская эскадра освободитъ ея геройскихъ защитниковъ.

Японская народная картинка, изображающая бой у Портъ-Артура.

Письмо въ редакцію.

ЧЕЛЯБИНСКЪ. 7 декабря. Переступивъ рубежъ Европы, шлю привѣтъ и лучшія пожеланія роднымъ и знакомымъ.

Вольноопредѣляющійся 11 роты 161 пѣх. Александропольскаго полка Николай Лисовенко.

КЪ ВОЙНѢ.

Въ Манчжуріи.

НИНГУАНТУНЬ. 8 декабря. Вчера ночью наши охотники по обыкновенію незамѣтно подкрались къ японскимъ окопамъ. Непріятельскіе полузамерзшіе часовые были сняты безъ выстрѣла и стрѣлки безмолвно ринулись въ ровъ на японцевъ. Ошеломленный неожиданнымъ появленіемъ русскихъ, непріятель не могъ оказать должнаго сопротивленія и одинъ за другимъ гибнулъ подъ штыкомъ. Темнота способствовала паникѣ. Однако нѣсколько человѣкъ успѣли выстрѣлить; изъ сосѣднихъ окоповъ показались японцы и бросились на перерѣзъ стрѣлкамъ, которые успѣли проскользнуть, отдѣлавшись пустяками.

Всѣ эти маленькія, но лихія нападенія нашихъ охотниковъ на врага лучше всего доказываютъ, что переломъ въ войнѣ наступилъ только теперь, когда это чувствуетъ даже солдатъ, называя своего прежняго смѣлаго противника соннымъ. «Нов, Вр.»

— БЕРЛИНЪ, 10-го (23-го) декабря. Съ манчжурскаго театра военныхъ дѣйствій телеграфируютъ, что по всей линіи фронта русскими значительно усилены партизанскія дѣйствія преимущественно очень небольшими командами охотниковъ. Успѣшность дѣйствій этихъ командъ вызываетъ многочисленныя подражанія, и почти каждая войсковая часть высылаетъ по ночамъ охотниковъ; желающихъ идти въ охотники является такое множество, что между ними приходится бросать жребій. «Рус. Лис.».

Японскія приготовленія къ встрѣчѣ нашей эскадры.

— ЛОНДОНЪ, 10 (23) декабря. Главная вѣсть, полученная сегодня въ Лондонѣ, заключается въ сообщеніи о проходѣ эскадры Камимуры, состоящей изъ двухъ броненосцевъ, шести крейсеровъ и двѣнадцати миноносцевъ, черезъ Малаккскій проливъ. Увѣряютъ, что Камимура спѣшитъ напасть на отдѣльные отряды эскадры Рожественскаго, до ихъ соединенія между собою, и разбить ихъ по частямъ на пути.

Подъ командой Камимуры находятся суда, не потерпѣвшія за время кампаніи никакихъ поврежденій и наиболѣе быстроходныя. Того съ большинствомъ броненосцевъ и миноносцевъ и съ исправившими поврежденія крейсерами находится между о. о. Формозой и Натуной. Кромѣ нападенія на русскую эскадру оба японскихъ флота займутся остановкой судовъ, везущихъ военную контрабанду для русскихъ. (Нов. Вр.)

Портъ-Артуръ.

— Корреспондентъ Daily Mail сообщаетъ изъ Чифу интервью съ однимъ русскимъ офицеромъ, прибывшимъ 3-го декабря изъ Портъ-Артура на лодкѣ, прорвавшей блокаду. Офицеръ разсказываетъ: Наши потери удивительно малы сравнительно съ потерями японцевъ. Также незначительны раны, причиняемыя осакскими пулями, употребляемыми японскими скорострѣлками. Часто случается видѣть людей, только что вышедшихъ изъ госпиталей и не снявшихъ перевязки, которые работаютъ у орудій. Японцы заслуживаютъ полнаго уваженія всего свѣта за ихъ удивительную храбрость. Я ихъ видѣлъ бросающимися на холмы Эрлунгшана двѣ недѣли тому назадъ, словно тучи голубыхъ муравьевъ, и когда наши скорострѣлки сметали ихъ цѣлыми полками, они продолжали наступать со своими воинственными кликами. Нѣкоторыя изъ нашихъ восточныхъ позицій, которыя они уже взяли было, были скоро ими оставлены въ виду страшнаго огня изъ командующихъ фортовъ Ляотешана и другихъ высокихъ укрѣпленій. Одинъ японскій майоръ, недавно сдавшійся, заявилъ, что намѣренъ остаться плѣннымъ, объясняя свое желаніе тѣмъ, что такъ какъ нѣтъ никакой наждежды на взятіе крѣпости, онъ считаетъ ген. Ноги убійцей, посылающимъ людей на безсмысленную бойню,—на штурмъ неприступной твердыни. Въ концѣ ноября бомбардировка была наиболѣе ожесточенной. Ежедневно падало нѣсколько сотенъ 12-тидюймовыхъ снарядовъ, сдѣлавшихъ изъ города сплошныя развалины и причинившихъ большія разрушенія въ госпиталяхъ и складочныхъ магазинахъ Новаго города. 30-го ноября снарядъ пробилъ стѣну одного госпиталя и, ранивъ доктора Кясуча, буквально разнесъ въ куски одного раненаго и койку, на которой послѣдній лежалъ. (Рус. Вѣд.)

Сооруженіе иконъ въ Манчжуріи.

Повсемѣстно въ Россіи на желѣзнодорожныхъ станціяхъ,—въ самомъ станціонномъ помѣщеніи или возлѣ него сооружены иконы, при нихъ теплятся лампадки и крестьянинъ на доброхотную копѣйку можетъ поставить свѣчу. Тѣмъ болѣе это пріобрѣтаетъ значеніе въ мѣстахъ очень удаленныхъ отъ церкви и въ тѣхъ мѣстахъ, какъ здѣсь, гдѣ крестьянину приходится пребывать въ кругу опасностей и часто нѣтъ возможности посѣтить храмъ Божій. Многіе въ ту или другую пору бываютъ здѣсь на станціи желѣзной дороги или вблизи ее. И имъ особенно пріятно будетъ подойти къ такой иконѣ во время предстоящихъ Рождественскихъ праздниковъ, передъ боемъ или послѣ онаго.

Русскіе офицеры, солдаты и всѣ пребывающіе въ Манчжуріи съ глубокой благодарностью отнесутся къ духовнымъ лицамъ, которые возьмутъ на себя сооруженіе иконъ, хотя бы первоначально на станціяхъ, ближайшихъ къ передовымъ позиціямъ, какъ, напримѣръ, Гудзядзы, Суятунь и Мукденъ, и, вѣроятно доброхотныя пожертвованія на сей предметъ не замедлятъ поступить.

(Вѣстн. Манчжурск. Арміи).

Японцы потопили джонку съ германскимъ и французскимъ агентами.

По поводу проникшихъ въ печать тайныхъ документовъ, указывающихъ на то, что японцы сознательно потопили джонку, на которой выѣхалъ изъ Портъ-Артуръ германскій и французскій морскіе агенты, братъ капитана де-Кювервиля помѣстилъ въ газетѣ «Matin» слѣдующее письмо:

«Воспроизведенный вами разсказъ былъ мнѣ сообщенъ еще мѣсяцъ тому назадъ письменно однимъ лондонскимъ агентомъ, но тогда я не настаивалъ, чтобы этотъ разсказъ былъ отпечатанъ, такъ какъ въ немъ сообщалось, что джонка направлялась въ Чифу, тогда какъ мой братъ заранѣе сообщалъ о своемъ намѣреніи направиться въ Шанхай-Гуань. Но, по частнымъ справкамъ, наведеннымъ мною съ тѣхъ поръ этотъ грустный фактъ вполнѣ подтвердился. Теперь, я полагаю, японцы уже не могутъ долѣе отговариваться полнымъ незнаніемъ этого обстоятельства, такъ какъ объ отъѣздѣ моего брата изъ Портъ-Артура они были предупреждены шпіонами».

Бесѣда съ капитаномъ Кладо.

Корреспондентъ «Echo de Paris» сѣлъ въ Лютихѣ въ поѣздъ, въ которомъ ѣхалъ въ Парижъ адмиралъ Казнаковъ и сопровождавшіе его офицеры. Адмиралъ и лейтенанты Шрамченко и Эллисъ отдѣлались отъ разспросовъ корреспондента одними общими фразами, весьма любезными, но ничего не сообщающими. Когда корреспондентъ вошелъ въ отдѣльное купэ, въ которомъ сидѣлъ капитанъ Кладо, то увидѣлъ, что передъ нимъ лежитъ открытый чемоданъ, наполненный телеграммами, письмами и адресами, которые капитанъ Кладо пересматривалъ. То были выраженія сочувствія, которыя онъ не успѣлъ прочесть въ Петербургѣ.

— Я прочелъ въ «Нов, В.», что васъ освободили, чтобы вы могли ѣхать въ Парижъ,—сказалъ корреспондентъ.

— По Высочайшему приказанію,—возразилъ Кладо.

— Теперь позвольте васъ спросить,—продолжалъ корреспондентъ,—почему вы заговорили о посылкѣ третьей эскадры только послѣ вашего возвращенія изъ Виго и послѣ гулльскаго инцидента, почему ни Скрыдловъ, ни Рожественскій ранѣе этого не требовали? Извѣстно, что при назначеніи своемъ командующимъ флотомъ на Дальнемъ Востокѣ, адмиралъ Скрыдловъ подалъ Государю Императору докладную записку, въ которой онъ сдѣлалъ подробное перечисленіе всѣхъ судовъ, которыя должны были войти въ составъ второй тихоокеанской эскадры.

«— Вы совершенно правы, и я самъ говорилъ это. Такъ знайте же, что адмиралъ Скрыдловъ перечислилъ въ своей докладной запискѣ всѣ суда, предназначенныя теперь для третьей эскадры. Всѣ эти корабли должны были быть готовы и уйти съ адмираломъ Рожественскимъ.

— Но почему же Рожественскій не настаивалъ на томъ, чтобы суда эти были отправлены съ нимъ?

«— Потому что Рожественскій не былъ самостоятельнымъ, онъ былъ подчиненъ адмиралу Скрыдлову, съ которымъ и долженъ былъ предварительно объ этомъ снестись. Рожественскій хотѣлъ непремѣнно идти съ однородною эскадрою и требовать этого онъ былъ въ правѣ; но конечно, получилъ бы большую увѣренность въ успѣхѣ, если бы къ нему присоединили третью эскадру въ томъ составѣ, въ которомъ она будетъ состоять.

«— Благодаря вашимъ усиліямъ...

«— О я въ данномъ случаѣ ничего не значу, я только капитанъ 2-го ранга. Во всѣхъ этихъ обстоятельствахъ я точно повиновался приказаніямъ моего начальства' а также непреложной необходимости настоящаго момента. Я сопровождалъ адмирала Скрыдлова во Владивостокъ въ качествѣ начальника морского штаба. Когда Рожественскій оканчивалъ свои приготовленія, онъ телеграфировалъ Скрыдлову, прося у него инструкцій. Тогда рѣшено было, что Скрыдловъ сообщитъ ему свой планъ черезъ довѣреннаго офицера. Этимъ офицеромъ назначенъ былъ я. Я присланъ былъ въ Петербургъ не только Скрыдловымъ, но и Алексѣевымъ. Я получилъ формальное приказаніе доложить великому князю генералъ-адмиралу и управляющему министерствомъ адмиралу Авелану то, чего требовалъ Скрыдловъ и что необходимо было исполнить въ виду тѣхъ неблагопріятныхъ условій, въ которыя мы были поставлены на морѣ, сравнительно съ нашимъ противникомъ. Рожественскій долженъ былъ выйти со всѣми имѣющимися на лицо судами балтійскаго флота и съ черноморской эскадрой.

Самъ Рожественскій, какъ человѣкъ энер-

Принимаются заказы

по изготовленію всякаго рода бланокъ.

Съ октября 1904 г. такса на заказы

ЗНАЧИТЕЛЬНО

ПОНИЖЕНА.

Желающимъ ознакомиться съ таксой, таковая высылается немедленно по требованію.

МОГИЛЕВСКАЯ ГУБЕРНСКАЯ ТИПОГРАФІЯ.

ПРИ ТИПОГРАФІИ СВОЯ

ПЕРЕПЛЕТНАЯ

МАСТЕРСКАЯ.

Переплеты изготовляются прочные и чистой отдѣлки со всякими тисненіями.

ЦѢНЫ УМѢРЕННЫЯ.

Для присутственныхъ мѣстъ, должностныхъ лицъ и фабричныхъ заведеній въ складѣ Типографіи большой выборъ готовыхъ бланокъ и книгъ.

ЗАКАЗЫ ВЫПОЛНЯЮТСЯ БЫСТРО И АККУРАТНО.

Редакція Могилевскихъ Губернскихъ Вѣдомостей проситъ г. г. подписчиковъ ЗАБЛАГОВРЕМЕННО возобновить подписку на 1905 годъ во избѣжаніе задержки въ доставкѣ газеты.

ПРИ РЕМЕСЛЕННЫХЪ КЛАССАХЪ

Могилевскаго женскаго благотворительнаго общества,

возлѣ Быховскихъ воротъ

имѣется

Слесарно-кузнечная мастерская,

гдѣ принимаются заказы разныхъ издѣлій: для винокуренныхъ заводовъ, паровыхъ мельницъ, типографій, устройства желѣзныхъ лѣстницъ, балконовъ, рѣшетокъ, клепка новыхъ котловъ, ремонтъ экипажей и образцовая, подъ присмотромъ ветеринарнаго врача, ковка лошадей.

ЕЖЕДНЕВНАЯ

ПРОДАЖА

ГУБЕРНСКИХЪ ВѢДОМОСТЕЙ

и

агентскихъ телеграммъ

съ 8 часовъ утра до 9 ч. веч.

въ конторѣ Могилевской Губернской Типографіи (губернаторская площадь).

Въ этомъ № восемь страницъ.

СОДЕРЖАНІЕ:

Японскія народныя картинки.—Къ войнѣ. Павшимъ. А. Доброхотовъ.—Отчетъ о состояніи Могилевской женской гимназіи за 1903—1904 учебный годъ.—Мѣстный отдѣлъ. Внѣбрачная семья Н. О.—Ю. В. Шимковичъ, (некрологъ) П. Ш.—Корреспонденція.—Библіографія.—По Россіи. Телеграммы Россійск. Телеграф. Агентства. —Театръ и музыка.—Почтовый ящикъ.—Объявленія.

гичный, видя, что ему не даютъ всѣхъ кораблей, сталъ настаивать на сформированіи третьей эскадры. Онъ сознавалъ, что кромѣ превосходства силъ, адмиралъ Того имѣетъ передъ нимъ преимущество въ точномъ знаніи того района, въ которомъ должны будутъ происходить непріязненныя дѣйствія.

На вопросъ корреспондента, кто будетъ командовать третьею эскадрою, капитанъ Кладо отвѣтилъ: мы еще не знаемъ, можетъ быть ею будетъ командовать самъ Бирилевъ. Чухнинъ, Дубасовъ и Бирилевъ у насъ самые лучшіе адмиралы.

По словамъ капитана Кладо объ образованіи третьей эскадры думали такъ мало, что заказанная 12 ноября артиллерія для снаряженныхъ теперь въ Либавѣ броненосцевъ, должна была быть поставлена на нихъ только черезъ два года. Все дѣло измѣнилъ Высочайшій приказъ отъ 20 ноября, повелѣвающій немедленное образованіе третьей эскадры. («Свѣтъ»).

Въ часы отдыха.

Свящ. о. Г. Шавельскій передаетъ въ «Церк. Вѣстн.» сцены изъ жизни арміи во время боевого затишья.

На-дняхъ,—разсказывалъ мнѣ сегодня шт.-кап. О.,—офицеръ-саперъ встрѣтилъ около ста человѣкъ солдатъ, которые на лошадяхъ, безъ ружей, направлялись въ сторону непріятельскихъ позицій.

— Вы куда ѣдете?—спросилъ офицеръ.

— На фуражировку, за чумизой, туда,—отвѣчали, указывая на югъ, солдаты.

— Почему же вы безъ ружей? Развѣ не знаете, что запрещено выѣзжать безъ оружія?

— Съ ружьями нельзя, ваше б-діе! Когда мы выѣзжаемъ безъ ружей, японцы не стрѣляютъ въ насъ. Часто сами они выѣзжаютъ также безъ ружей, и мы вмѣстѣ собираемъ на поляхъ чумизу, бобы. А какъ увидятъ, что мы съ ружьями, начинаютъ палить,—разъяснилъ солдатъ, къ немалому удивленію офицера.

Былъ и другой случай,—разсказывалъ мнѣ тотъ же штабсъ-капитанъ.—Недалеко отъ деревни Кандакисана находится китайскій ханшинный заводъ (водочный). Нижніе чины нашихъ 17-го и 18-го В. С. стрѣлковыхъ полковъ и японскіе солдаты часто сходились тамъ и мирно угощались. На-дняхъ, подвыпивъ, о чемъ-то заспорили между собою. Споръ перешелъ въ рукопашную драку. Наши конечно побѣдили японцевъ: не только вздули но и деньги у нихъ отняли.

(Нов. Вр.)

Броженіе въ Китаѣ.

Подъ этимъ заглавіемъ напечатаны 9 декабря слѣдующія строки: въ «Нов. Вр.»

Телеграмма нашего парижскаго корреспондента указываетъ, что и въ Парижѣ общественное мнѣніе начинаетъ серьезно безпокоиться по поводу производимой японцами анти-европейской агитаціи въ Китаѣ.

Если собрать новѣйшія телеграммы и тѣ свѣдѣнія, которыя можно почерпнуть изъ послѣдней японской и китайской почтъ, то получится весьма тревожная картина. Въ самомъ дѣлѣ.

Телеграмма изъ Кантона сообщаетъ, что мятежники захватили въ свою власть уже второй городъ (Хингунъ) въ провинціи Куанъ-си. Они воспользовались безпечностью китайскаго генерала и во время сильнаго тумана незамѣтно подкрались къ аванпостамъ. Весь гарнизонъ былъ перерѣзанъ.

Корреспонденція изъ того-же города сообщаетъ, что въ провинцію Куанъ-си доставлено за послѣдній мѣсяцъ свыше 50 тысячъ ружей: транзитныя свидѣтельства были выданы властями безпрепятственно.

Изъ Ву-Чанга телеграфируютъ, что вице-король Чанъ-Чи-Тунъ приказалъ отправить въ Японію весь послѣдній выпускъ Хупеской военной академіи, въ количествѣ 32 человѣкъ, въ Японію для «дополненія ихъ образованія».

Телеграммы изъ Шанхая сообщаютъ, что японцы субсидируютъ мѣстную печать и устраиваютъ типографію, а также, что возвращеніе японскаго посланника въ Пекинъ должно быть признано доказательствомъ новаго усиленія японо-китайскихъ дружественныхъ отношеній.

И, какъ заключительный акордъ: «Распространяемыя въ народѣ въ большомъ количествѣ афиши, призывающія къ истребленію иностранцевъ и миссіонеровъ, производятъ въ сѣверныхъ областяхъ Китая волненіе, еще болѣе грозное, чѣмъ въ 1900 году».

Конечно, никто не можетъ запретить китайскому правительству отправлять своихъ кадетъ и бонзъ въ какія угодно путешествія: вопросы внутренней администраціи не могутъ быть контролируемы иностранными державами. Съ другой стороны, и японцы имѣютъ полное право создавать какіе имъ заблагоразсудится Reptilienfond'ы: въ этомъ отношеніи опять-таки никакая опека немыслима. Но за всѣмъ тѣмъ остается одинъ незыблемый и очевидный принципъ: китайская толпа, некультурная и фанатичная, представляетъ собой крайне опасный для европейцевъ элементъ; всякое на нее воздѣйствіе должно производиться съ величайшею осторожностью.

Представимъ себѣ, что въ Китаѣ дѣйствительно вспыхнетъ новое возстаніе, можетъ быть еще болѣе ужасное, чѣмъ въ 1900 году. Строго говоря, наименѣе пострадаетъ отъ такого возстанія Россія. Въ южномъ и центральномъ Китаѣ мы не имѣемъ почти никакихъ интересовъ, а въ Манчжуріи мы въ настоящее время достаточно сильны для того, чтобы справиться съ тѣми «регулярными» силами, которыя могли бы намъ противопоставить китайцы. Если мы добились столь блестящихъ успѣховъ въ 1900 году съ совершенно ничтожными силами, то теперь какія-нибудь 30—40 тысячъ китайцевъ не въ состояніи будутъ произвести никакого рѣшающаго вліянія на исходъ дѣла. Періодъ, когда китайское возстаніе могло быть намъ опаснымъ уже давно кончился.

Не такъ для остальныхъ европейцевъ, съ массой разбросанныхъ по всему Китаю миссіонеровъ и купцовъ: всѣ эти піонеры цивилизаціи останутся совершенно беззащитными и лягутъ жертвами японской агитаціи.

Съ этой точки зрѣнія, слѣдовательно, новое возстаніе боксеровъ, тайпинговъ или какихъ-нибудь «тріадъ» будетъ для Россіи почти что желаннымъ лишнимъ козыремъ: оно послужитъ неопровержимымъ доказательствомъ во-первыхъ того, какъ неразборчивы наши враги на средства, и во-вторыхъ того, какъ много реальныхъ бѣдъ заключено въ словахъ «желтая опасность». Не смотря на указанныя соображенія; мы однако подчеркиваемъ надвигающуюся грозу; мы думаемъ, что чувство европейской солидарности должно стоять выше всѣхъ расчетовъ, какъ бы они тонки и хитры ни были.

МѢСТНЫЙ ОТДѢЛЪ.

— **Воскресное архіерейское служеніе** Въ предстоящее воскресенье 19 декабря въ Спасской (Семинарской) церкви, предъ литургіею Его Преосвященствомъ, Преосвященнѣйшимъ Стефаномъ, епископомъ Могилевскимъ и Мстиславскимъ, имѣетъ быть совершенъ чинъ освященія новыхъ антиминсовъ. Непосредственно послѣ этого чина начнется Божественная литургія, въ которой сослужащими Его Преосвященству, по случаю съѣзда, будутъ всѣ о. о. благочинные Могилевской епархіи—около 40 человѣкъ. Богослуженіе начнется въ 9 час. утра.

— **Пожертвованія**. Его Преосвященствомъ Преосвященнѣйшимъ Стефаномъ епископомъ Могилевскимъ и Мстиславскимъ пожертвованы въ Общину сестеръ милосердія для больныхъ и раненыхъ воиновъ 2119 экземпляровъ разныхъ названій книгъ, брошюръ, нумеровъ журналовъ и листковъ для назидательнаго чтенія.

— Получено пожертвованіе въ пользу Могилевскаго женскаго благотворительнаго общества отъ В. М. Синайлло 15 руб. и отъ Л. З. Шнеерсона 10 руб.

— **Мобилизація**, объявленная въ Гомельскомъ, Оршанскомъ, Рогачевскомъ уѣздахъ, прошла въ полномъ порядкѣ.

— **Засѣданіе губернскаго комитета по дѣламъ земскаго хозяйства**. Вчера въ 2 часа дня, подъ предсѣдательствомъ г. Начальника губерніи т. с. Н. М. Клингенберга состоялось засѣданіе Могилевскаго губернскаго комитета по дѣламъ земскаго хозяйства.

— **Дѣтскіе вечера на праздникахъ**. Могилевское женское благотворительное общество, желая доставить на Рождественскихъ праздникахъ удовольствіе дѣтямъ Могилевскаго общества, предположило устроить 27-го и 28-го декабря два вечера, одинъ для дѣтей возрастомъ до 14-ти лѣтъ, а другой для дѣтей старшаго возраста. На первомъ вечерѣ будетъ устроена елка; будутъ организованы дѣтскія игры и танцы подъ руководствомъ опытныхъ лицъ; будетъ устроена безпроигрышная лоттерея игрушекъ, бочка съ сюрпризами и другія развлеченія. Каждому ребенку на его входной билетъ будутъ выданы благотворительнымъ обществомъ изящные мѣшочки со сластями. Цѣна входного билета назначена для дѣтей 55 коп., для взрослыхъ 1 р. 10 к. Начало съѣзда въ 7 часовъ вечера.

На второмъ вечерѣ 28-го Декабря будутъ организованы бальные танцы, устроенъ бой конфетти и серпантинъ и другія развлеченія. Послѣ 12-ти часовъ будутъ принимать участіе въ танцахъ и взрослые. Цѣна за входъ 1 р. 10 к.

Мы слышали, что Могилевское благотворительное общество, устраивая эти вечера, имѣетъ цѣлью прежде всего доставить семейнымъ людямъ г. Могилева возможность повеселить за недорогую плату своихъ дѣтей. Дѣлая затраты на эти вечера благотворительное общество не разсчитываетъ на извлеченіе особыхъ доходовъ.

Билеты на эти вечера заблаговременно будутъ продаваться въ конторѣ Губернской Типографіи (на Губернаторской площади).

— **Каникулярный отпускъ учащихся**. Учащіеся Могилевской мужской гимназіи и Александровскаго реальнаго училища будутъ освобождены на Рождественскіе каникулы въ семъ году 21 декабря послѣ уроковъ до 8 января.

— **Къ Рождественскимъ праздникамъ**. Рождественскіе праздники уже не за горами, а въ витринахъ могилевскихъ магазиновъ почти совсѣмъ не видно рождественскихъ подарковъ и елочныхъ украшеній. Правда, два-три магазина выставили нѣсколько нитокъ съ буссами, а въ одномъ торчитъ дѣдъ-морозъ съ вѣткою елки въ рукахъ, но все это такъ бѣдно, такъ заурядно, что ничего праздничнаго не напоминаетъ. Картонажей и другихъ хорошихъ подарковъ даже нѣтъ въ поминѣ. Очевидно могилевскія дѣти будутъ забавляться такими побрякушками, которыя въ другихъ городахъ совсѣмъ не имѣютъ сбыта.

— **О водопроводѣ**. За послѣднее время городской водопроводъ особенно часто началъ преподносить обывателямъ разные сюрпризы. Не говоря уже о томъ, что вода подается обывателямъ большею частью мутная, дающая большіе осадки грязи, въ водѣ сплошь и рядомъ попадаются листья, щепки и т. д. Недостаетъ еще чтобы городской водопроводъ отправлялъ по водопроводнымъ трубамъ старые лапти, рогожки, палки и другія прелести. Такая аномалія происходитъ, вѣроятно, потому, что городской водопроводъ не имѣетъ хорошихъ фильтровъ, или администрація смотритъ на обязанности передъ обывателемъ сквозь пальцы, дескать таковскіе... будете пить и мутную воду. По нашему мнѣнію, городской водопроводъ нуждается въ скорѣйшемъ оздоровленіи и объ этомъ слѣдуетъ безотлагательно позаботиться кому то вѣдать надлежитъ.

— **Денежные вклады по Могилевской губерніи**. По даннымъ государственнаго банка въ Могилевской губерніи за время съ 1 января по 1 ноября 1904 года денежные вклады уменьшились на 92 тысячи, а—въ % бумагахъ увеличились 229 тыс., всего же за 10 мѣсяцевъ текущаго года сбереженія губерніи увеличились на 137 тысячъ, противъ 550 тыс. за то же время въ 1903 году.

— **Къ неустройству города**. Рядомъ съ помѣщеніемъ уѣзднаго полицейскаго управленія есть усадебное мѣсто, которое поражаетъ каждаго своимъ отвратительнымъ видомъ: та часть усадьбы, которая выходитъ на Шкловской базаръ, совсѣмъ разгорожена и на ней торчитъ грязная разрушенная каменная стѣна, а на лицевой сторонѣ, выходящей на Днѣпровскій проспектъ, повалился заборъ и, какъ видно, объ исправленіи его никто и не думаетъ. Неужели къ устраненію этого безобразія въ центрѣ города не будутъ приняты надлежащія мѣры?

— **Отсутствіе тротуара**. На главной улицѣ г. Могилева по Днѣпровскому проспекту, гдѣ помѣщается мастерская дамскихъ платьевъ Болеславы, на протяженіи болѣе десяти саженей совершенно отсутствуетъ мощенный тротуаръ. Какъ ни странно, но это фактъ и съ нимъ приходится считаться. Въ грязную погоду проходящая тамъ публика принуждена балансировать, какъ акробатъ на канатѣ, а въ холодную спотыкаться о кочки и портить обувь, галоши.

— **Нападеніе съ цѣлью ограбленія**. Въ воскресенье, 12 декабря, около 4 часовъ вечера по княжеской дорогѣ проѣзжалъ еврей торгашъ изъ мѣстечка Тишовки, Могилевскаго уѣзда. Недоѣзжая 5—6 верстъ до Могилева, на проѣзжавшаго еврея напали три злоумышленника, стащили его съ саней, и нанесли тяжелые побои, унесли у него деньги около 10 рублей. Лошадь потерпѣвшаго пріѣхала домой одна, а избитый еврей доставленный въ Могилевскую больницу, вскорѣ умеръ. Для выясненія этого случая приняты мѣры.

— **Санитарные осмотры**. Приставомъ 3 части г. Могилева составлены протоколы 5—11 декабря и привлечены къ отвѣтственности за грязное содержаніе телѣгъ при перевозкѣ мяса изъ бойни въ городъ и неимѣніе возлѣ телѣгъ чистыхъ передниковъ и покрывалъ для мяса: Янкель Журилъ, Ицка Куськинъ, Хаха Ратнеръ, Ицка Шендеръ, Ицка Шраеръ, Мееръ Шендеровъ, Есель Левинъ, Ицка Шульмаръ, Пахомъ Емельяновъ, Рувимъ Масловскій, Мовша Шендеровъ, Филиппъ Тарасовъ, Нота Альтшулеръ и Мовша Цизинъ.

За продажу мяса въ разносъ изъ грязныхъ корзинъ: Крейна Шраеръ, Диба Куськина, Двейра Шраерова, Тайба Городницкая, Эйда Канторова, Хена Кауманъ и Элька Гутинъ.

Павшимъ.

Безжалостная смерть похитила васъ рано,
Бойцы великіе отчизны дорогой
И умирали вы въ пучинѣ океана,
Въ поляхъ Маньчжуріи—за честь Руси родной.

***

Подъ проливнымъ дождемъ и подъ дождемъ картечи
Вы львиной храбрости являли чудеса,
Держали бодро стягъ въ пылу кровавой сѣчи,
Свидѣтели тому да будутъ небеса!

***

Средь страшныхъ тягостей военнаго похода.
Вы шли родимые, безъ устали впередъ..
Могучіе сыны могучаго народа,
Пусть память свѣтлая о васъ въ сердцахъ живетъ!

***

Раскроются для васъ врата, чертоги рая,
И пѣнье Ангеловъ наполнитъ душу вамъ,
Тамъ встрѣтитъ васъ, друзья, Христосъ, благословляя,
Съ любовью поведетъ въ небесный дивный храмъ...

А. Доброхотовъ.

(Вѣст. Манчж. Арміи).

Отчетъ

о состояніи Могилевской женской гимназіи

за 1903—1904 учеб. годъ.

(Окончаніе *)

Десятки и сотни родителей, дѣти которыхъ находятся на нашемъ попеченіи, которыхъ довѣріе облегчало бы работу и усугубляло результаты, могли бы при добромъ желаніи и искреннемъ отношеніи оказать существенную помощь нашему воспитательному труду. Урегулированіе отношеній между семьей и школой для достиженія общей цѣли воспитанія должно составлять постоянную и общую задачу. Взаимно мы предъявляемъ другъ къ другу извѣстныя требованія и часто винимъ одни другихъ; но часто ли взаимно поддерживаемъ другъ друга, часто ли взаимно помогаемъ? Чрезвычайно труденъ вопросъ о предѣлахъ вмѣшательства школы въ воспитаніе порученныхъ ей дѣтей. Несомнѣнно, что семья должна поступиться частью своихъ правъ въ пользу школы, а эта послѣдняя должна знать, чего отъ нея въ правѣ требовать родители,—она должна знать, чего въ правѣ ожидать и отъ родителей, на что можетъ съ ихъ стороны разсчитывать. Выясненіе этихъ отношеній и взаимныхъ обязанностей по возможности безпристрастное, чуждое личной заинтересованности, имѣющее въ виду исключительно общія цѣли воспитанія и устраненіе возможныхъ несовершенствъ и погрѣшностей въ столь обширномъ и сложномъ дѣлѣ, было бы превосходнымъ средствомъ для успѣшной дѣятельности школы; но пока всѣ попытки создать совѣщанія родителей и педагоговъ нигдѣ въ провинціи не привели къ полезнымъ результатамъ, а образованіе здѣсь родительскаго кружка, на подобіе столичныхъ, является очевидно дѣломъ далекаго будущаго, на которое кто не возлагаетъ надеждъ. Болѣе реальнымъ и желательнымъ было бы довѣрчивое отношеніе родителей къ гимназіи, прямое и непосредственное къ ней обращеніе по всѣмъ вопросамъ, естественно являющимся у тѣхъ, кто слѣдитъ за образованіемъ своихъ дѣтей, признаніе за нами сознательнаго, добросовѣстнаго, честнаго отношенія къ своему дѣлу. Есть и еще сила, всегда оказывающая то или другое вліяніе на складъ жизни заведенія, характеръ его дѣятельности, сила, которую желательно было бы обратить на службу дорогому дѣлу воспитанія подростающихъ поколѣній, которую важно было бы привлечь къ участію въ работѣ на пользу образованія юношества—это сила общественнаго мнѣнія. Я говорю не о томъ общественномъ мнѣніи, которое управляетъ государствами, къ голосу котораго прислушиваются народы и цари, а о томъ мнѣніи, которое слагается у насъ, дома, и касается нашихъ домашнихъ интересовъ, часто ограниченныхъ, можетъ быть и узкихъ, но тѣмъ болѣе намъ близкихъ и потому для насъ важныхъ и цѣнныхъ. И оно можетъ вліять на разныя стороны заведенія, можетъ оказывать давленіе въ ту или другую сторону, можетъ тормозить дѣло или помогать ему и облегчать нашъ трудъ, поддерживать наши намѣренія и усердіе, оказывать вліяніе и на учащихся. Высшая гуманность, говоритъ одинъ нѣмецкій ученый, состоитъ въ снисхожденіи ко всякому доброму усилію—вотъ наше искреннѣйшее желаніе въ отношеніи къ общественному мнѣнію, на глазахъ котораго проходитъ жизнь заведенія, совершается тихая, мало замѣтная работа наша. И только дружными, согласными дѣйствіями всѣхъ этихъ силъ—школы, семьи и общества возможно достиженіе наиболѣе благопріятныхъ результатовъ, осуществленіе тѣхъ цѣлей, которыя поставлены учрежденіямъ Императрицы Маріи, незабвенной основательницей Вѣдомства, Императрицей Маріей Ѳеодоровной, желавшей, чтобы „въ полученномъ воспитаніи ученицы имѣли способы всюду находить благополучіе, чтобы способности свои употребляли не только для образованія ума, но и для воспитанія сердца и выработки характера". Среди великихъ историческихъ событій, потрясавшихъ Европу, Императрица Марія Ѳеодоровна сосредоточила всѣ свои заботы на расширеніи средствъ женскаго образованія, развитіи общественнаго призрѣнія и самой широкой благотворительности. Ея заслуги наша гимназія помянула 25 октября прошлаго года общей торжественной молитвой въ 75 годовщину ея кончины и правдивымъ словомъ законоучителя. Исполненная глубокихъ и чистыхъ воззрѣній на воспитаніе, проникнутая постоянной горячей жаждой служенія избранному дѣлу и твердымъ сознаніемъ отвѣтственности за жизнь и развитіе дѣтей въ разныхъ ею учрежденныхъ заведеніяхъ, Государыня являетъ собою примѣръ высокаго душевнаго настроенія, возвышеннаго благородства, исполненнаго самоотверженной преданности святому дѣлу воспитанія; въ этомъ привлекательномъ образѣ, постоянно уходившемъ отъ земли въ міръ идеаловъ, какъ и въ образѣ нынѣшней Августѣйшей Покровительницы Вѣдомства, отдавшей себя на служеніе завѣтамъ его Основательницы, рисуется намъ примѣръ яснаго сознанія святыхъ своихъ обязанностей, твердаго служенія долгу, всецѣлой преданности жизненному идеалу, озаряемому вѣрой во все великое и прекрасное. Отрадно, если наши ученицы въ этомъ образѣ увидятъ, что надобно имъ для дальнѣйшаго движенія, для большаго совершенствованія, поймутъ, что необходимо имъ для осуществленія на землѣ лучшихъ сторонъ человѣка. Указаніе на такое направленіе нашихъ учащихся можно видѣть отчасти въ результатахъ успѣшности ихъ и поведенія. Объ успѣшности и поведеніи нашихъ ученицъ легко составить себѣ понятіе по количеству награждаемыхъ сегодня, которыхъ пройдетъ предъ вами до 90: исключительное дарованіе и выдающееся трудолюбіе при отличной нравственности награждаются книгой, отличное поведеніе и весьма хорошіе успѣхи похвальными листами. Но и неудостоенныя наградъ учились хорошо и вели себя отлично; въ поведеніи мы не укажемъ проступковъ, которые вели бы къ значительному пониженію балла или же къ примѣненію какихъ либо взысканій; а успѣшность всего лучше опредѣляется количествомъ перешедшихъ, которыхъ было 80% при 4,3% оставшихся. Въ выпускномъ классѣ было 58 ученицъ и всѣ онѣ окончили курсъ съ правами на званіе домашней учительницы, причемъ 18 изъ нихъ удостоено наградъ, именно: три—золотыми медалями: Евгенія Алексѣева, имѣющая по всѣмъ предметамъ полный баллъ—12, Сущевская Алина и Гедда Екатерина, серебряными—пять ученицъ: Сущевская Валерія, Ремезъ Мирка, Рабиновичъ Маріумъ, Мартадина Энта и Лагойская Евгенія, остальные десять—книгами: Ѳеоктистова Ираида, Раздавовская Лидія, Тумаркина Роза, Ульянская Ида, Исаева Ольга, Геронимусъ Кейла, Титова Ольга, Романова Зинаида, Драбкина Марьяся и Кофодъ Нина. Это—внѣшняя сторона, опредѣляемая баллами и доступная общему наблюденію и разсмотрѣнію. Но въ тиши классовъ, среди самыхъ разнородныхъ характеровъ и склонностей, объединяемыхъ общей мыслью и руководимыхъ общимъ чувствомъ, какъ часто зарождаются самые благородные порывы и движенія, которыхъ не оцѣнить балломъ, не уложить въ опредѣленныя рамки школьной нравственности, какъ часто, когда общество и отдѣльныя лица отказываются прійти на помощь нуждѣ, незамѣтно, невѣдомыми путями возникаетъ потребность въ содѣйствіи подругѣ и она получаетъ возможность продолжать ученіе, быть одѣтой и обутой; какъ часто слабая въ чемъ-либо подруга находитъ поддержку въ познаніяхъ лучшихъ ученицъ. Надо близко стоять къ дѣлу, надо внимательно присматриваться, вникать во всѣ проявленія жизни учащихся въ школѣ и дома, чтобы понять, какіе благородные процессы наполняютъ эту жизнь, чтобы убѣдиться, насколько въ общемъ далеки онѣ отъ всего пошлаго и низкаго, и какъ наша самая строгая оцѣнка не находитъ основаній для осужденія, а малѣйшій привѣтъ съ нашей стороны вызываетъ благодарный отзвукъ въ сердечности учащихся и это тамъ, гдѣ большинство находится внѣ сферы надзора и посредственнаго гимназическаго вліянія, гдѣ наше вліяніе парализуется массой условій и обстоятельствъ, лежащихъ далеко за предѣлами нашихъ усилій. 25 мая, на впервые устроенномъ торжественномъ разставаніи

*) См. въ № 114 и 119 Мог. Губ. Вѣд.

— Пожары. Въ ночь на 7 ноября въ д. [illegible] отъ злоумышленнаго поджога, произошелъ пожаръ у крестьянина Ивана [illegible]; застрахованныя въ 92 р., причинено убытка на 200 р.

— 23 ноября въ д. Веселовкѣ отъ неизвѣстной причины произошелъ пожаръ, уничтожившій 12 крестьянскихъ домовъ, застрахованныхъ въ 1851 руб., причинено убытка на 4090 руб.

— Утонувшій. [illegible] крестьянинъ Дмитрій Малаховъ, переходя по льду черезъ озеро „Большое“, расположенное при рѣкѣ Сожъ, [illegible] и утонулъ [illegible] изъ озера мертвымъ.

— Умершій отъ чрезмѣрнаго употребленія спиртныхъ напитковъ. 8 ноября въ дер. [illegible] скоропостижно умеръ крестьянинъ Савелій Михайловъ [illegible] 40 лѣтъ, смерть котораго, какъ [illegible], послѣдовала вслѣдствіе чрезмѣрнаго употребленія спиртныхъ напитковъ.

— Раненный выстрѣломъ. 14 ноября, [illegible] проживающаго въ хут. [illegible] крест. Тимофея Грибанова [illegible] Грибанова [illegible].

Внѣбрачная семья.

[illegible] въ Могилевъ [illegible] крестьянская дѣвица Марина Ильинична [illegible], сошлась она съ крестьяниномъ [illegible] губерніи Евграфомъ Алексѣевымъ Лебедевымъ [illegible]. Отъ этой связи у нихъ родились дѣти: Георгій 3-хъ лѣтъ и Дмитрій 1 года. Родители этихъ дѣтей все собирались повѣнчаться, да все какъ-то не удавалось: то [illegible], то денегъ лишнихъ не было на пріобрѣтеніе необходимыхъ документовъ. Вдругъ Лебедева взяли въ солдаты; въ ноябрѣ онъ ушелъ изъ Могилева [illegible]. Марина съ дѣтьми одна, безъ гроша денегъ [illegible] помиловалъ.

Одна добрая барышня помогла несчастной внѣбрачной женѣ, но необходима еще и помощь: и на квартиру и на житье, пока [illegible] хотя старшаго мальчика куда нибудь въ пріютъ, а сама Марина съ другимъ ребенкомъ устроится въ услуженіе.

Деньги и вещи для бѣдной женщины и ея дѣтей можно присылать въ редакцію Губернскихъ Вѣдомостей.

Добрые люди, помогите!

Н. О.

гимназіи съ окончившими курсъ, слезы были наилучшимъ доказательствомъ ихъ сердечности, установившихся добрыхъ отношеній между ученицами и ихъ воспитательницами, между воспитанницами и воспитавшимъ ихъ заведеніемъ; тутъ обнаружилось тѣсное единеніе персонала гимназіи и учениц; казалось, окончившія курсъ уходили изъ своей семьи, покидали что-то близкое, родное и чувствовалось, что гимназія становится тѣмъ, чѣмъ она по существу и должна быть—второй семьей, въ которой учащіяся чувствовали бы себя какъ дома,—просто, задушевно, увѣренныя въ томъ же отвѣтномъ отношеніи всѣхъ. На далекомъ Востокѣ, за тысячи верстъ отсюда наши братья подвизаются противъ надменнаго врага за честь и благо Россіи; съ напряженнымъ вниманіемъ слѣдимъ мы за ходомъ ожесточенной борьбы и всякій несетъ жертвы на нужды войны. Общее движеніе, отдаленные раскаты боевыхъ громовъ, вѣсти о бѣдствіяхъ нашихъ войскъ нашли въ сердцахъ нашихъ учениц, искренній горячій откликъ—мы увидѣли среди учениц и сборы небольшихъ суммъ для пріобрѣтенія матеріала и работы вещей изъ этого матеріала, сдѣланныя руками тѣхъ же учениц для нашихъ войскъ. Вотъ почему общими силами учащихъ и учащихся, доселѣ не прекращающихъ жертвъ и работы, гимназія могла отправлявшемуся изъ Могилева отряду доставить значительное количество разнаго рода бѣлья. Въ этомъ пожертвованіи значительная доля труда и жертвъ нашихъ учениц, душой сливающихся съ общенароднымъ желаніемъ побѣды надъ врагомъ,—новое доказательство ихъ добраго направленія, знакъ пробудившагося сознательнаго чувства любви къ родинѣ, Государю, къ завѣтамъ и славѣ Отечества.—Таковъ нашъ сороковой отчетный годъ.

О земской статистикѣ въ Могилевской губерніи.

Губернская земская управа по дѣламъ земскаго хозяйства въ докладѣ своемъ губернскому комитету (19 ноября 1904 г.) о распространеніи на Могилевскую губернію Положенія о земскихъ учрежденіяхъ въ „полномъ объемѣ“, доказываетъ, что губернскій комитетъ никогда не будетъ въ состояніи сообразовать свои расходы съ доходами плательщиковъ, такъ какъ онъ пользуется пріемами, практиковавшимися дореформенными учрежденіями, исчислявшими земскія смѣты на трехлѣтній періодъ и не измѣнявшими обложенія въ теченіе десятка лѣтъ. Условія, созданныя положеніемъ 2 апрѣля 1903 г., должны привести, по мнѣнію управы, или къ полному застою въ земскихъ дѣлахъ, или же къ экономическому обнищанію населенія. За два только года расходы земства съ 700.000 р. возросли до 1.400.000 р. и обложеніе удвоилось. Но при существующихъ исключительныхъ условіяхъ, въ какихъ находится Сѣверо-Западный край, обложеніе населенія и казенными и земскими налогами грозитъ всегда остаться и не равномѣрнымъ и не справедливымъ. Дѣло въ томъ, что оцѣнка земельныхъ угодій, здѣсь возложена на казенную палату, главнымъ образомъ на податныхъ инспекторовъ, которые обыкновенно и ведутъ это дѣло, канцелярскимъ путемъ. Какъ производится эта оцѣнка или „переоцѣнка“ недвижимыхъ имуществъ въ Могилевской губерніи, видно изъ слѣдующихъ данныхъ. Въ текущемъ 1904 году казенная палата прямо заявила, «что опытъ оцѣночныхъ работъ въ губерніи 1897—1898 г., когда на нихъ было израсходовано 10478 р., въ виду краткости даннаго на производство ихъ срока, оказался не вполнѣ удовлетворительнымъ, а именно, допущены обобщенія въ доходности угодій, расходы по обработкѣ земель мало выяснены, данныя о доходности лѣсовъ почти отсутствовали» и т. п. Поэтому, по мнѣнію палаты, оцѣночныя работы «должны быть сдѣланы сызнова въ полномъ объемѣ»; но тѣмъ не менѣе палата назвала эти оцѣночныя работы, вѣроятно по недоразумѣнію, „поставленными на болѣе или менѣе правильныхъ основаніяхъ“. Въ текущемъ году казенная палата вновь ходатайствовала у губернскаго комитета объ отпускѣ на производство оцѣночныхъ работъ 10.080 р., каковое ходатайство комитетомъ и удовлетворено, но «съ тѣмъ непремѣннымъ условіемъ, чтобы переоцѣнка была произведена въ теченіе одного года» (sic!). Оцѣнка эта впрочемъ и въ текущемъ году велась такъ же, какъ велась она и прежде. Мы имѣемъ подъ руками два вопросныхъ листа съ полученными на нихъ отвѣтами землевладѣльцевъ Быховскаго уѣзда. Въ этихъ вопросныхъ листахъ совсѣмъ напр. отсутствуютъ свѣдѣнія о количествѣ рабочаго и рогатаго скота въ экономіи, а также и о томъ, чужимъ или собственнымъ инвентаремъ ведется въ экономіи хозяйство и пр. и пр. Въ виду такой постановки въ губерніи оцѣночнаго дѣла, можно ожидать, что 10000 р. будутъ потрачены непроизводительно. Относительно примѣненія системы обложенія недвижимыхъ имуществъ земскими налогами, губернская управа по дѣламъ земскаго хозяйства ходитъ, какъ въ потемкахъ. Она „вынуждена была примѣнить при раскладкѣ на 1905 г. принятый государственнымъ совѣтомъ принципъ сохраненія соотношенія между окладами всѣхъ категорій имуществъ впредь до опредѣленія точной цѣнности (?) ихъ по однообразнымъ пріемамъ оцѣнки“. Въ результатѣ мы имѣемъ совершенно произвольную раскладку земскаго сбора между различными категоріями земельныхъ имуществъ. Крестьянскія удобныя земли въ количествѣ 1.545.684 десятинъ оцѣнены управой въ 127.384.680 р., или по 82 р. десятина, частновладѣльческія въ количествѣ 2.147.701 дес. въ 107.278.980 р., или по 49 р. десятина, городскія недвижимыя имущества оцѣнены одинаково съ частновладѣльческими! Такимъ образомъ изъ общаго количества 3.710.671 дес. удобной земли въ губерніи 41,7% крестьянской земли несутъ столько же налоговъ, сколько 58,3% частновладѣльческихъ земель... Если въ сѣверозападномъ краѣ будутъ введены настоящія земскія учрежденія, то придется подобную оцѣнку земельныхъ имуществъ бросить и вести на научныхъ началахъ организованныя оцѣночныя работы при помощи статистическаго бюро.

О необходимости удобренія плодовыхъ садовъ.

Каждый садовладѣлецъ, снявши урожай плодовъ въ саду, убѣжденъ въ томъ что на слѣдующій годъ онъ не получитъ съ сада никакого дохода; т. к. плодовыя деревья будто-бы могутъ давать урожай только черезъ годъ, а нѣкоторыя деревья даже черезъ два, три года. Такое убѣжденіе садовладѣльцевъ составилось на основаніи наблюденій за урожаями сада въ теченіи цѣлаго періода лѣтъ; и казалось—бы что фактъ неравномѣрнаго періодическаго плодоношенія—явленіе нормальное съ которымъ слѣдуетъ примириться.

Но вотъ вопросъ: желательно ли явленіе періодичности урожаевъ въ саду для ихъ владѣльцевъ; вѣдь нужно согласиться (1-ое) что всякая неопредѣленность и неравномѣрность полученія дохода является весьма досаднымъ условіемъ въ хозяйствѣ съ которымъ не легко примириться человѣку привыкшему точно расчитывать свои средства; да кромѣ того (2-ое) эта же неравномѣрность урожаевъ сокращаетъ и общую сумму дохода.

Каждому садовладѣльцу хозяину конечно было бы гораздо выгоднѣе получить съ каждаго дерева ежегодно умѣренный урожай плодовъ но хорошаго качества такъ сказать цѣннаго товара, чѣмъ черезъ два—три года имѣть деревья усыпанные безформенными мелкими плодами стоимость которыхъ, конечно не можетъ равняться стоимости хорошихъ плодовъ.

Кромѣ того легко понять что ежегодный хотя и умѣренный урожай позволитъ владѣльцу сада нерѣдко пользоваться высокой цѣной на фрукты, какой никогда не бываетъ въ общеурожайные годы.

Только что приведенныя отрицательныя стороны періодичности урожаевъ плодовыхъ садовъ говорятъ за то, что это явленіе, какъ понижающее доходность садовъ весьма не желательно и съ нимъ необходимо бороться.

Не можетъ быть никакого сомнѣнія въ томъ что культурныя яблони и груши по своей природѣ дѣйствительно склонны къ вышеуказанной неравномѣрности плодоношенія; такое заключеніе выведено тысячами наблюденій и безчисленнаго ряда опытовъ.

Но слѣдуетъ ли изъ этого что мы должны пассивно покориться подобному капризу природы? А что такое вся наша цивилизація, вся культура, если не борьба съ природой? Въ чемъ конечная цѣль культуры, если не въ возможномъ подчиненіи матеріальныхъ силъ природы разумной волѣ человѣка?

Почему же въ данномъ случаѣ не побороться съ природой. Цѣлый рядъ опытовъ произведенныхъ въ этомъ отношеніи въ Германіи, Америкѣ и у насъ въ Россіи (въ Орловской губ. покойникомъ Ромеромъ, въ Псковской губ. Пузыревскимъ и нѣкоторыми другими лицами) показали что въ дѣйствительности періодичность урожаевъ зависитъ главнымъ образомъ отъ недостатка питательныхъ веществъ въ почвѣ благодаря чему дерево въ урожайный годъ бываетъ не въ состояніи образовать плодовыхъ бутоновъ къ будущему году благодаря истощенію слишкомъ обильнымъ плодоношеніемъ.

Очень многимъ садовладѣльцамъ Бессарабіи, Крыма и южнаго Поволжья удалось добиться регулярнаго ежегоднаго плодоношенія путемъ ежегоднаго удобренія плодовыхъ садовъ.

Почему бы и въ Могилевской губ. изобилующей садами не попробовать достичь такихъ желательныхъ и выгодныхъ результатовъ удобреніемъ садовъ?!

На это нѣкоторые садовладѣльцы помѣщики могутъ возразить тѣмъ, что благодаря бѣдности почвы поля требуютъ такую массу навоза что на садъ его не хватаетъ.

Такъ теперь къ услугамъ землевладѣльцевъ какъ удобрительное вещество является не только навозъ.

Навозное удобреніе безспорно занимаетъ первое мѣсто, но не слѣдуетъ забывать и искуственныхъ удобреній.

Благодаря работѣ спеціалистовъ мы знаемъ въ чемъ нуждается дерево для своего развитія и плодоношенія. такъ главнымъ образомъ дерево нуждается въ азотѣ, фосфорной кислотѣ, кали и извести и всѣ эти необходимые элементы мы можемъ давать дереву въ нужномъ количествѣ благодаря существованію искуственныхъ минеральныхъ удобреній.

Нужно надѣяться что вопросъ объ удобреніи садовъ искуственными туками займетъ многихъ садовладѣльцевъ въ недалекомъ будущемъ.

Распространяться съ подробнымъ разсматриваніемъ примѣненія въ саду искуственныхъ удобреній мнѣ не позволяетъ недостатокъ мѣста въ газетѣ, но если найдутся желающіе ознакомиться съ этимъ вопросомъ то я съ удовольствіемъ дамъ болѣе подробное разъясненіе т. к. редакція согласилась отвести для этого мѣсто въ отдѣлѣ вопросовъ и отвѣтовъ.

Инструкторъ Толмачевъ.

Ю. В. Шимковичъ.

(Некрологъ).

8 декабря скончалась незамѣтная труженица, учительница Шерстинскаго народнаго училища, Гом. у. Юлія Васильевна Шимковичъ, Начавшая службу учительства съ 1877 г. Покойная по окончаніи, Могилевской женской гимназіи за смертью отца, священника Даниловичской церкви, принуждена была личнымъ трудомъ добывать хлѣбъ; занять мѣсто учительницы, сначала въ с.Руднѣ, Рогачевск. у. гдѣ съ юношескимъ жаромъ принялась за дѣло распространенія свѣта. Наградою были: благодарность дирекціи, иногда денежное поощреніе и медаль «за усердіе». Съ неослабной энергіей она продолжала учительствовать въ с. Рошни Рогач. у. и Палужьѣ, Черик. у. и уже Послѣднимъ мѣстомъ службы было Шерстинское училище. Сюда покойная была переведена въ 1894 г. съ надорванными долголѣтнимъ напряженнымъ трудомъ силами.

Болѣзнь сердца и печени доставляли покойной много мученій. Сознавая себя инвалидомъ, покойная подумывала объ оставленіи службы. Только желаніе не быть въ тягость роднымъ и 27 лѣтняя привязанность къ школьникамъ удерживали ее на мѣстѣ.

Да будетъ тебѣ легка родная земля и да упокоитъ Господь душу твою въ селеніяхъ праведныхъ, бѣдная труженица!

П. Ш.

Корреспонденція Мог. Губ. Вѣд.

(Отъ собственныхъ корреспондентовъ).

Изъ дер. Грязи Ослянской вол. Мстиславскаго уѣзда.

Надолго останется памятнымъ для жителей деревни Грязи, Мстиславскаго уѣзда, 24 ноября. Къ 12 час. дня собрались въ школу почти всѣ жители деревни, волостной старшина, причтъ города, о. наблюдатель священникъ П. Астрашановичъ и г. земскій начальникъ 1 уч. Е. В. Ольдекопъ и послѣ осмотра новоустроеннаго зданія, превосходнаго во всѣхъ отношеніяхъ: мѣстнымъ о. завѣдывающимъ совершенъ былъ чинъ освященія школы, а о. наблюдателемъ была сказана рѣчь. Поздравивъ жителей съ устройствомъ у нихъ собственнаго школьнаго помѣщенія и выразивъ благодарность строителямъ его—приходскому священику и участковому земскому начальнику, сочувственно отнесшемуся къ удовлетворенію этой крестьянской нужды, указалъ на тѣ добрыя послѣдствія отъ устройства у нихъ собственнаго школьнаго зданія не только для ихъ дѣтей школьниковъ, но и для нихъ самихъ: «По воскреснымъ и праздничнымъ днямъ, говорилъ онъ, и вы можете приходить сюда слушать чтеніе (учительницею) полезной книги и насладиться пѣніемъ вашихъ дѣтей-школьниковъ. Отнынѣ этотъ домъ будетъ украшеніемъ деревни. Обративъ вниманіе на то, что въ этой школѣ много учатся дѣвочекъ, онъ указалъ на то, большое значеніе, какое можетъ имѣть въ крестьянской семьѣ грамотная». По освященіи, сказано слово о пользѣ грамоты о. завѣдывающимъ, который убѣждалъ въ необходимости всеобщаго обученія грамотѣ дѣтей школьнаго возраста отъ 7 до 12 лѣтъ. Послѣ многолѣтія сказалъ нѣсколько теплыхъ задушевныхъ словъ, земскій начальникъ; поздравивъ жителей съ устройствомъ зданія, онъ указалъ на то, что большая часть средствъ здѣсь отпущенныхъ Государемъ Императоромъ, нашимъ Милостивѣйшимъ Царемъ—Батюшкой и предложилъ присутствующимъ пропѣть въ честь Его народный гимнъ, который школьнымъ хоромъ и всѣми присутствовавшими былъ исполненъ съ большимъ воодушевленіемъ. По окончаніи торжества представители отъ крестьянъ деревни Грязи выразили благодарность г. земскому начальнику и о. наблюдателю за ихъ вниманіе къ нуждамъ крестьянъ.

БИБЛІОГРАФІЯ.

Изъ хроники г. Могилева за время съ 1706—09 г. Могилевъ, 1904 г.

Изящно изданная брошюрка въ 29 страницъ, напечатанная въ ограниченномъ количествѣ экземпляровъ, содержитъ въ себѣ описаніе Шведской войны и пребыванія въ Могилевѣ Императора Петра I и короля Карла XII.

Это первый опытъ изданія брошюръ типографіею губернскаго правленія. Доступная цѣна брошюры (10 коп.) облегчила пріобрѣтеніе ея учащимися и при изученіи русской исторіи брошюра эта можетъ служить очень цѣннымъ пособіемъ.

ПО РОССІИ.

— На всеподданнѣйшемъ докладѣ Министра Внутреннихъ Дѣлъ адреса Фатежскаго, Курской губерніи, уѣзднаго земскаго собранія, Его Императорское Величество Государь Императоръ 5-го сего декабря соизволилъ Собственноручно начертать: „Согласенъ на наименованіе коекъ Алексѣевскими и искренно благодарю Фатежское уѣздное земское собраніе за выраженныя чувства и за доброе дѣло“.

Адресъ Фатежскаго уѣзднаго земскаго собранія былъ слѣдующаго содержанія:

„Великій Государь, представители всего земскаго населенія Фатежскаго уѣзда, собравшись въ сороковое очередное земское собраніе, воздавъ Всевышнему горячія молитвы о драгоцѣнномъ здравіи Твоемъ и ассигновавъ одну тысячу рублей для учрежденія отъ Фатежскаго земства двухъ коекъ въ харбинскомъ земскомъ госпиталѣ для лѣченія больныхъ и раненыхъ воиновъ, всеподданнѣйше просятъ Тебя, Государь, разрѣшить наименовать эти койки «Алексѣевскими» въ честь Имени Твоего, Государь, Наслѣдника. Переживая нынѣ тяжелую тревожную для Россіи годину, наравнѣ со всѣмъ населеніемъ уѣзда, собраніе твердо увѣрено, что Богъ избавитъ дорогую Родину отъ всѣхъ враговъ ея, и что она снова мирно процвѣтетъ подъ незыблемой сѣнью Самодержавнаго Скипетра Твоего. Вознося объ этомъ горячія молитвы, дерзаемъ повергнуть къ священнымъ стопамъ Твоимъ, Великій Государь, чувства непоколебимой вѣрноподданнической преданности и готовности служить Тебѣ, Самодержавному Царю нашему, всѣми своими силами, мирно и честно работая на пользу общую въ предѣлахъ, указанныхъ Твоею единою Самодержавною Царскою властью».

«Прав. Вѣстн. № 250».

— **Для свѣдѣнія лицъ, желающихъ идти добровольцами въ дѣйствующую армію.** Добровольцами принимаютъ на службу на основаніи приказа по военному вѣдомству 1904 г. за № 53, въ округахъ Петербургскомъ, Виленскомъ, Варшавскомъ, Кіевскомъ. Одесскомъ, Московскомъ, Казанскомъ и Тифлисскомъ. Прошенія должны быть подаваемы воинскимъ начальникамъ тѣхъ городовъ, гдѣ находятся управленія округовъ. Ранѣе 21 года молодые люди добровольцами не принимаются.

— Распространеніе земскаго самоуправленія на тѣ губерніи, въ которыхъ таковое еще не существуетъ, рѣшено пріостановить, какъ слышали *С.-Петербургскія Вѣдомости*, впредь до пересмотра министерствомъ внутреннихъ дѣлъ и утвержденія въ законодательномъ порядкѣ новаго Положенія о земскихъ органахъ общественнаго самоуправленія.

— **Къ свѣдѣнію нижнихъ чиновъ пожарныхъ.** Начальникомъ Минской губерніи получена слѣдующая телеграмма тов. министра внутреннихъ дѣлъ:

„Для устраненія недоразумѣній и разнообразной практики сообщаю Вашему Превосходительству для руководства, что согласно приложенному къ статьѣ 25 устава воинской повинности списку, освобождаются отъ призыва изъ запаса на службу лишь чины полицейскихъ и общественныхъ пожарныхъ командъ содержимыхъ на средства городовъ, члены же добровольныхъ пожарныхъ обществъ, какъ учрежденій частнаго характера, этой льготой не пользуются“.

ТЕЛЕГРАММЫ Россійскаго Телеграфнаго Агентства.

Получены 15 декабря въ 7 ч. 15 м. веч.

ПЕТЕРБУРГЪ. (Военная). Въ Гурьевскомъ уѣздѣ Уральской губерніи на Сарачиковской и Ямангалинской станціяхъ въ серединѣ ноября появились заболѣванія, которыя по признакамъ и большой смертности возбудили подозрѣнія относительно легочной формы бубонной чумы. Откуда занесена эпидемія пока не установлено. Выяснилось только, что первые случаи появились въ одной киргизской семьѣ, гдѣ умерло двое, затѣмъ стала распространяться среди киргизовъ, перешла потомъ на казачье населеніе. Съ 11 ноября по 13 декабря умерло на станціяхъ Ямангалинской и Зарайчиковкой 190. Для установленія характера заболѣваній командированъ изъ Астрахани завѣдывающій бактеріологической лабораторіей, отправлено изъ Петербурга необходимое число врачей, фельдшеровъ. Выслана противочумная сыворотка, установлено строгое оцѣпленіе зараженныхъ домовъ, селеній.

ТОКІО, 13 декабря. (Рейтеръ). Полагаютъ, что Того съ большей частью своего флота въ скоромъ времени прибудетъ въ японскія воды. Того пріѣдетъ въ Токіо лично доложить императору объ успѣхахъ осадныхъ операцій подъ Артуромъ. Жители столицы готовятся оказать Того безпримѣрную встрѣчу. Болѣе благоразумная часть публики по поводу Артура начинаетъ задавать вопросъ: разумно ли платить высокую цѣну человѣческими жизнями за крѣпость, стратегическое значеніе которой является второстепеннымъ со времени уничтоженія русскаго флота. Общественное мнѣніе сильно возбуждено отношеніемъ нейтральныхъ державъ къ Балтійской эскадрѣ. Газета „Кокуминъ“ говоритъ: Россія должна благодарить Англію, Испанію, Данію, Голландію и другія державы, равно Францію, что дали Балтійской эскадрѣ возможность плаванія. Небрежности этихъ державъ по отношенію къ обязанностямъ нейтралитета, даетъ Японіи поводъ къ законной жалобѣ.

ШАНХАЙ. (Рейтеръ). Нѣсколько японскихъ отрядовъ заставили русскихъ оставить позиціи между Саймадзы и Каолиномъ, на правомъ берегу Тацзыхе. Увѣряютъ, что японцы готовятся къ наступленію къ Мукдену.

Получены 15 декабря въ 9½ ч. вечера.

ИНКОУ. (Военная). 14 декабря. (Рейтеръ). Лѣвое крыло арміи Куропаткина подвигается впередъ. Фронтъ арміи въ настоящее время растянутъ на 60 верстъ въ формѣ буйволовыхъ роговъ. Изъ Мукдена каждый день подходятъ по два полка.

ШАДРИНСКЪ. Съ разрѣшенія министра земледѣлія 19 декабря въ деревнѣ Зыранской Тюменскаго уѣзда открывается первый съѣздъ пчеловодства Зауралья.

ОРЕЛЪ. Министерствомъ финансовъ отклонено ходатайство Брянской Думы объ увеличеніи цѣны на казенное вино, продаваемое въ винныхъ лавкахъ въ Брянскѣ, по 20 коп. за ведро, съ тѣмъ чтобы полученныя отъ сего суммы шли на содержаніе открытыхъ городскихъ училищъ. Мотивъ къ отклоненію: доходъ съ казенной продажи питей, какъ регалій правительства, не можетъ быть облагаемъ никакими сборами.

ТИФЛИСЪ. Для обязательнаго дарового народнаго образованія и грамотности постановлено: прежде внесенія вопроса думѣ передать его на заключеніе училищной комиссіи.

ШУША, 15 декабря. Въ десять часовъ утра на главной улицѣ, убитъ семью выстрѣлами, завѣдывающій городской полиціей на правахъ полиціймейстера, Сахаровъ.

ВИЛЬНА. Въ управленіи Полѣсскихъ дорогъ похищенъ изъ кассы сундукъ съ сорока тремя тысячами денегъ.

ЧЕРНИГОВЪ. Сегодня оффиціально закрыто засѣданіе губернскаго земскаго собранія. Смѣта и много докладовъ не разсмотрѣны; гласные раздѣлились.

СЕВАСТОПОЛЬ. Королева Эллиновъ отбыла въ Грецію.

РЯЗАНЬ. Губернское собраніе возбуждаетъ предъ Правительствомъ ходатайство о выдачѣ на 50 лѣтъ безпроцентной ссуды 1.300,000 рублей пособія семействамъ нижнихъ чиновъ, взятыхъ на войну.

Получены 16 декабря въ 7 ч. утра.

ПЕТЕРБУРГЪ. **Оффиціальная телеграмма генералъ-лейтенанта Сахарова въ Главный Штабъ отъ 14 декабря 1904 года.** Донесеній о боевыхъ столкновеніяхъ 14 сего декабря не поступало. Во время произведенной частями кавказской бригады развѣдки на правомъ берегу Хуаньхе 12 декабря, одинъ изъ разъѣздовъ подошелъ къ селенію Бейцзягоу на рѣкѣ Хуаньхе; высланная впередъ партія развѣдчиковъ обнаружила японцевъ, скрывавшихся въ окопахъ, и бросилась въ конномъ строю подъ начальствомъ подэсаула Мистулова на окопы. Изъ 30 бѣжавшихъ изъ окоповъ японцевъ 17 изрублены всадниками. Дальнѣйшее преслѣдованіе японцевъ было остановлено поддержкой, вышедшей изъ селенія Бейцзягоу. У насъ смертельно раненъ и умеръ одинъ офицеръ подэсаулъ Мистуловъ раненъ двумя пулями, но остался въ строю, у него на восьмомъ ударѣ сломалась шашка. Нижнихъ чиновъ убито 5, ранено 5. 12-го декабря. На правомъ флангѣ нашъ разъѣздъ, подъ начальствомъ хорунжаго Якшина, обнаруживъ въ одномъ селеніи японскій разъѣздъ въ 22 коня, бросился на него въ шашки. Часть японцевъ была зарублена, часть ускакала, при этомъ урядникъ Памахановъ взялъ въ плѣнъ японскаго вахмистра. Въ ночь на 2-ое декабря въ селеніи Линшинпу нашъ отрядъ сдѣлалъ попытку занять фанзы, которыя были разрушены въ ночь на 10-ое декабря взрывами пироксилиновыхъ шашекъ. Непосредственная близость противника не позволила сдѣлать этого незамѣтно для него и часть отряда добѣжала до фанзъ подъ сильнымъ перекрестнымъ ружейнымъ огнемъ. Укрыться въ этихъ фанзахъ не удалось, такъ какъ стѣны ихъ, обращенныя къ противнику, были сравнены имъ съ землей и внутренность фанзъ съ 50 шаговъ подъ перекрестнымъ огнемъ изъ японскихъ окоповъ. Отрядъ, потерявъ ранеными зауряд прапорщика Прокудина и двухъ нижнихъ чиновъ, былъ выведенъ изъ фанзъ за ближайшую глинобитную стѣнку, которая подъ сильнымъ ружейнымъ огнемъ противника была приведена въ оборонительное состояніе и фанзы остались въ нашихъ рукахъ. По вполнѣ достовѣрнымъ даннымъ, въ ряду японскихъ частей, отъ японскихъ войсковыхъ частей дѣйствующихъ противъ нашего лѣваго фланга, есть правильно организованныя и предводимыя японскими офицерами шайки хунхузовъ. Изъ документовъ и записныхъ книжекъ, найденныхъ на убитыхъ хунхузахъ въ дѣлѣ на Тайпанлинскомъ перевалѣ видно, что хунхузы эти состояли на службѣ у японцевъ за слѣдующую плату: сотенный командиръ 200 руб., вахмистръ 20 руб. взводные 18 руб., и рядовые 13 руб. въ мѣсяцъ.

ПЕТЕРБУРГЪ. (Военная). **Всеподданнѣйшая телеграмма генерала барона Каульбарса отъ 14-го декабря 1904 г.** Всеподданнѣйше доношу Вашему Императорскому Величеству, что сегодня окончилъ объѣздъ всѣхъ передовыхъ позицій 3-й арміи; лично объявлялъ каждой ротѣ и батареѣ всемилостивѣйшую благодарность Вашего Величества за службу, что вызвало неописуемый восторгъ и громкое русское «Ура» за здоровье и благоденствіе нашего Верховнаго Вождя оглашало боевыя позиціи. Духъ войскъ превосходный. Переходить въ тылъ съ боевыхъ позицій никто не желаетъ. Люди имѣютъ здоровый видъ, потому что пища хороша и землянки достаточно теплыя; общее впечатлѣніе отрадно.

Получены 16 декабря въ 8 ч. утра.

(Военная). ЛОНДОНЪ, 15 декабря. (Рейтеръ). Таймсъ наконецъ признаетъ огромныя потери, понесенныя японцами въ теченіе лѣта и осени.

ТОКІО, 12 декабря, (Рейтеръ). Военныя власти опубликовали списокъ, согласно которому, убито тридцать три офицера, ранено пятьдесятъ шесть, вѣроятно подъ Артуромъ. Морскія власти сообщаютъ, что девять офицеровъ, шестьдесятъ пять матросовъ убиты при исполненіи особыхъ служебныхъ обязанностей, время и мѣсто обстоятельства не выяснены; предполагаютъ, что опять одинъ изъ крейсеровъ наскочилъ на мину затонулъ или получилъ поврежденіе.

ЛАСЪ-ПАЛЬМАСЪ, 15 декабря. (Рейтеръ). Пассажиры парохода, прибывшаго въ Могадоръ, говорятъ видѣли въ морѣ, на высотѣ Канарскихъ острововъ, нѣсколько русскихъ кораблей и транспортовъ, направлявшихся на югъ. Англійскій крейсеръ, наканунѣ бросившій якорь, ушелъ какъ только распространилось это извѣстіе.

ТОКІО, 15 декабря. (Рейтеръ). Гарнизонъ Артура увѣренъ, что выручка подоспѣетъ къ нему до 1 марта. Настроеніе гарнизона по прежнему бодрое, онъ исполненъ рѣшимости биться до послѣдняго человѣка.

— 15 декабря. (Рейтеръ). Изъ достовѣрныхъ источниковъ подтверждается, что генералъ Стессель пострадалъ при паденіи съ лошади.

Получены 16 декабря въ 8 ч. 30 м. утра.

ТОКІО. (Военная). 14 декабря. (Черезъ Берлинъ) оживленно обсуждаются слѣдующія слова, японскаго военнаго министра: Мы дѣйствовали слишкомъ медленно, мы будемъ придерживаться болѣе быстраго образа дѣйствія, они даютъ основаніе предполагать возобновленіе японскаго наступленія, лишь только къ арміи Оямы подойдутъ послѣднія подкрѣпленія.

ШАНХАЙ. 15 декабря. (Рейтеръ) Даотай приказалъ военнымъ судамъ въ Фузанѣ и сторожевому офицеру въ Шанхаѣ принять мѣры къ предупрежденію ухода „Аскольда" и „Грозового". Ожидаютъ прибытія китайскихъ крейсеровъ.

ТОКІО. 15 декабря. (Рейтеръ). Того ожидаютъ сегодня. Вѣроятно 17 декабря онъ прибудетъ въ сопровожденіи Камимуры и другихъ офицеровъ въ Токіо, гдѣ Императоръ приметъ и поздравитъ его.

ГОНКОНГЪ. 15 декабря. (Рейтеръ). 14 декабря. Въ Амой прибылъ большой японскій крейсеръ. Сегодня въ открытомъ морѣ Гонконга были замѣчены два японскихъ крейсера.

ШАНХАЙ. 14 декабря. (Черезъ Берлинъ). Нѣсколько замедлившаяся перевозка войскъ съ острова Формозы, въ количествѣ сильно превышающемъ одну дивизію, нынѣ въ полномъ ходу. Вопросъ, присоединилась ли седьмая дивизія къ Портъ-Артурской осадной арміи не выясненъ. Фактъ прибытія новыхъ регулярныхъ войскъ къ Артуру, сильно опровергается малочисленностью отрядовъ, участвовавшихъ въ послѣднихъ штурмахъ на сѣверномъ фронтѣ. Они составляли менѣе пяти тысячъ человѣкъ.

ТОКІО, 15 декабря. (Рейтеръ). Опубликованъ дополнительный списокъ: 18 убитыхъ офицеровъ, 86 раненыхъ, вѣроятно подъ Артуромъ. Утверждаютъ, что японцы закладываютъ динамитныя мины, строятъ параллельныя траншеи противъ центра восточной части главнаго ряда фортовъ. Въ Артурѣ работы эти идутъ успѣшно. Правый флангъ японцевъ продолжаетъ съ успѣхомъ ожесточенную бомбардировку Новаго города, подготовляя новый штурмъ, который, вѣроятно, будетъ произведенъ противъ западной части крѣпости, чтобы такимъ образомъ ослабить русскія силы.

ТЕАТРЪ и МУЗЫКА.

И такъ наша «Зіронька», наша высокодаровитая артистка-художница, играла на дняхъ «Куколку»?!

Сегодня поэтическіе образы Лымерівны, Наталки, Гальки, а завтра—оперетка, цыганскія пѣсни! Недостаетъ, чтобы „даровитая" артистка для разнообразія „амплуа", которымъ такъ восхищается г. Рипъ-Рипъ спѣла бы кафе-шантанные куплеты и протанцовала кэкъ-уокъ! Это ли служеніе искусству!?

Мы не сомнѣваемся, что г. Зарницкая и протанцуетъ кэкъ-уэкъ хорошо и куплеты пропоетъ талантливо, но кому отъ этого польза?

Развѣ въ этомъ состоитъ задача истиннаго артиста художника? Развѣ оперетка, кафе-шантанъ, цыганскія пѣсни, это—чистое искусство?

Обидно и больно, что такая умная и дѣйствительно даровитая, серьезная артистка цѣны себѣ не знаетъ. Если же артистка это дѣлаетъ изъ чувства товарищества, для полныхъ сборовъ, то и это не резонъ: театръ не лавочка, а артисты не ремесленники.

Moderato.

ПОЧТОВЫЙ ЯЩИКЪ.

Кохановo. Г. А. Тарабукину. Не будетъ напечатано.

Климовичи. Обывательницѣ. Не будетъ напечатано.

Редакторъ **Н. Озеровъ**.

ОБЪЯВЛЕНІЯ.

ОТВѢТЪ НА ВОПРОСЪ.
Головная перхоть способствуетъ выпаденію волосъ. Средство, о которомъ вы спрашиваете, противъ перхоти и выпаденія волосъ,
провизора Пружана,
поступило въ продажу сравнительно недавно, но мы можемъ вамъ смѣло рекомендовать его. Мы уже нѣсколько разъ рекомендовали его въ письмахъ своимъ подписчикамъ и судя по послѣдовавшимъ отзывамъ, это средство оказывалось очень полезнымъ. Настоящія же строки мы помѣщаемъ, разсчитывая на весь кругъ нашихъ читателей. Получать можно во всѣхъ аптекарскихъ магазинахъ.
№ 271. 12—2

ЗИМНІЙ ТЕАТРЪ.
Товариществомъ русско-малорусск. артистовъ подъ распорядительствомъ О. З. СУСЛОВА
СЕГОДНЯ, 16-го ДЕКАБРЯ 1904 ГОДА
ВЪ БЕНЕФИСЪ главнаго распорядителя и режиссера труппы, артиста О. З. СУСЛОВА, предст. будетъ въ 1-й разъ новая пьеса:
1) БЕЗЪ ПРОСВИТУ,
2) «Большой разнохарактерный дивертисментъ».
Начало въ 8 час. вечера.
№ 302. Отвѣтств. распор. и режиссеръ О. З. Сусловъ.

ПРОДАЮТСЯ ДОМА
уголъ Офицерской и Малой Садовой, Условія узнать у хозяйки Зарвары Глазенапъ.
№ 277. 5—3

ВНИМАНІЮ ПУБЛИКИ
„ДѢТСКІЙ РАЙ"
Л. Л. Лукомской
Днѣпровскій просп. противъ Дворянскаго Собранія Вновь полученъ большой выборъ
ДѢТСКИХЪ ИГРУШЕКЪ
ИГРЪ и РАБОТЪ.
УКРАШЕНІЙ ДЛЯ ЕЛКИ
Ордена для котильона Конфетти и Серпантинъ, а также подходящіе подарки для общественныхъ елокъ по дешевымъ цѣнамъ.
№ 292. 3—2

СПЕЦІАЛЬНОЕ ОБУЧЕНІЕ
кройкѣ, шитью и шляпнымъ издѣліямъ
ПО НОВѢЙШЕМУ И ЛЕГЧАЙШЕМУ МЕТОДУ.
Часы занятій: отъ 10 до 2 дня и отъ 6 до 8 веч.
Плата: по мѣсячно 5 р., курсъ 30 р.
Пріемъ заказовъ по самымъ умѣреннымъ цѣнамъ.
ЖЕЛАЮЩІЕ МОГУТЪ ИМѢТЬ КВАРТИРУ.
Жандармская улица д. Левина.
№ 286. А. Я. Горская. 6—2

ПРОДАЕТСЯ
ПЯТЬ КАМЕННЫХЪ ЛАВОКЪ
въ городѣ Чауссахъ Могилевской губ., на Базарной площади
съ плацомъ земли подъ ними размѣромъ: 27 сажень въ длину и 8 въ ширину.
За справками: станція Гадиловичи, Могилевской губ., Аннѣ Тимоѳеевнѣ Румянцевой.
№ 297. 3—1

МАСТЕРЪ ОБРАБОТЫВАЮЩІЙ ДЕРЕВО
ПРИНИМАЕТЪ ЗАКАЗЫ
каретныхъ и экипажныхъ кузововъ, саней, лодокъ для катанья, моделей различныхъ машинныхъ частей, оружейныхъ прикладовъ и проч.
Н. Понимащенко.
Набережная ул., д. Духовенства.
№ 301. 1—1

ПРОДАЕТСЯ
ФОТОГРАФ. АППАРАТЪ
съ объективомъ, размѣръ 24×30 ст.
Могилевъ губ., фотограф. С. І. Дынина.
№ 305. 3—1

ПРОДАЕТСЯ
ПИСЬМЕННЫЙ СТОЛЪ ДЛЯ КАНЦЕЛЯРІИ.
Противъ городского собранія, кв. генерала Ѳомина.
№ 306. 2—1

Могилевъ губ., Большая Садовая ул., домъ Гоффмана, второй этажъ.
ВЪ РУССКОМЪ МАГАЗИНѢ
СПЕЦІАЛЬНОСТЬ ДАМСКИХЪ ШЛЯПЪ
Chapellerie du Beau—Monde.
Полученъ ассортиментъ зимнихъ матерчатыхъ, бархатныхъ и мѣховыхъ шляпъ, шапокъ, муфтъ и воротниковъ, равно какъ и всѣхъ другихъ принадлежностей дамскаго туалета.
№ 281. Цѣны доступныя. 3—3

Наатоящій номеръ отданъ на почту и разносчикамъ въ 12 час. 40 м. дня.

На основаніи постановленія Совѣта Крестьянскаго Поземельнаго Банка, Могилевское Отдѣленіе сего Банка объявляетъ, что за невзносъ срочныхъ платежей Крестьянскому Банку по выданнымъ изъ него ссудамъ будутъ продаваться съ публичныхъ торговъ нижеозначенные участки, состоящіе въ Могилеской губерніи

№№ ссудъ.	Названіе владѣльцевъ.	МѢСТОНАХОЖДЕНІЕ УЧАСТКОВЪ.	Количество земли. Дес.—саж.	Сумма первоначально выданной ссуды. руб.	Оставшійся неуплаченнымъ долгъ прежнему собственнику.	Сумма числящагося на участкѣ долга Банку. Съ этой-же суммы, но съ присоединеніемъ къ ней причитающихся съ имѣнія земельныхъ повинностей и расходовъ Банка по назначенію въ продажу, начнется торгъ. руб.	коп.	Время и мѣсто первыхъ торговъ.
45	Кутнянское с. общ.	Быховскаго уѣз. Трудиновской вол. при селѣ Кутнѣ	161—1761	2500	—	2158	09	14-го марта 1905 года въ Отдѣленіи Банка.
83	Бродовское т-во.	Чаусскаго уѣз Чаусской вол. изъ им. Загорники.	365—1391	3980	—	2132	85	
227	Марьинское т-во	Чериковскаго уѣз. Краснопольской вол. фольв. «Марьинская ферма»	700— —	7000	—	1716	69	
515	Збышино селеніе	Быховскаго уѣз. Чигиринской вол. при селѣ Збышинѣ	348—2110	2300	—	1763	38	
516	Чечевичи селеніе	Быховскаго уѣз. Чигиринской вол., при селѣ Збышинѣ	630—1200	7600	—	2378	31	
615	Поташня селеніе.	Чаусскаго уѣзда Дрибинской вол., при д. Поташнѣ, изъ им. Дрибина	161— —	2400	—	2249	12	
891	Путьковское с. общ.	Чаусскаго уѣз. Чаусской вол., изъ им. Ялово.	1049—1098	9860	—	9422	31	
997	Подбѣльское т-во	Чаусскаго уѣз. Толеневской вол., при ф. Петровичахъ и д. Щежеры.	414—1707	5350	—	4961	65	
1058	Добриловичи сел.	Могилевскаго уѣз. Бѣлыничской вол., при д. Добриловичахъ.	273—1200	2520	—	2483	97	
1115	Иваниново сел.	Оршанскаго уѣз. Рудинской вол., при им. Рудня	21—1100	504	*)	498	34	
1153	Грищенки сел.	Оршанскаго уѣз. Ліозинской вол., подъ назв. «Грищенскіе Отрѣзки».	43—250	1030	—	1017	41	
1231	Мартьяновичское т-во.	Сѣнненскаго уѣз. Обчугской вол., при дер. Будовкѣ	235—1200	2750	—	2753	41	
1238	Новая Слобода сел.	Быховскаго у. Городищен. в., изъ им. Закупленья при д. Новой Слободкѣ.	766—900	10850	—	10332	99	
1243	Брилевка сел.	Быховскаго уѣз. Городищенской вол., при дер. Брилевкѣ.	285—900	4607	*)	4247	43	
1249	Иваницевское т-во.	Быховскаго уѣз. Долгомохской вол. при дер. Иваницевичахъ	821—1320	11407	—	11689	02	
1280	Ходоренское т-во	Чериковскаго уѣз. Братьковичской вол., при селѣ Осовѣ	55—125	1100	—	1038	58	
1291	Мосоловы, Егоръ Дмитріевъ и Василій Егоровъ	Сѣнненскаго уѣз. Островенск. вол., при Застѣнкѣ Егоровщинѣ.	22— —	1000	—	1072	14	
1293	Яцицкое т-во	Рогачевскаго уѣз. Стрѣшинской вол. изъ им. Яцицъ.	615—600	18000	—	18112	71	
1313	Зазыбское т-во	Оршанскаго уѣз. Высочанской вол. изъ им. Царобобылье	30— —	712	—	721	91	
1342	Карасевское т-во	Сѣнненскаго уѣз. Мошканской вол. изъ им. Оболь, при д. Ярошкахъ	46—1200	1860	—	1883	28	
1365	Болоньское т-во	Сѣнненскаго уѣз. Мошканской вол. изъ им. Лускиново	58— —	2520	—	2634	55	
1375	Замочулье селеніе	Могилевскаго уѣз. Церковичской вол. при дер. Замочулье	622—924	4200	—	4136	14	
1379	Гутнянское т-во	Чериковскаго уѣз. Палужской вол. при фольв. Гутѣ.	529—400	7673	—	7491	96	
45001	Феновское т-во	Мстиславскаго уѣз. Бохотской вол. при околицѣ Фенахъ	21—2236	1190	—	1239	14	
45014	Зубаковское т-во	Оршанскаго уѣзд. Высочанск. вол. подъ назв. фольв. Зубаки	79— —	2760	—	2902	97	
45087	2-е Солонецкое т-во.	Оршанскаго уѣз. Рудинской вол. изъ им. Солонецъ	68—1440	3000	—	3221	55	
45132	Аулинъ, Иванъ Петровъ	Оршанскаго уѣз. Рудинской вол. изъ им. «Рудня».	20—170	750	—	793	49	15 марта 1905 г. въ г. Оршѣ въ Оршанск. уѣзд. полиц. упр.
45169	19-е Колоньевское т-во.	Оршанскаго уѣз. Рудинской вол. изъ им. «Рудня»	25— —	1710	*)	1845	30	14 марта 1905 г. въ Отдѣленіи Банка.
45217	13-е Колоньевское т-во.	Оршанскаго уѣз. Рудинской вол. изъ им. Рудня	30— —	2000	*)	2155	25	
45244	Дунайковское т-во	Быховскаго уѣз. Чигиринской вол. изъ им. Дунаекъ.	1112—958	29590	*)	31699	31	
45277	Гатищевское т-во	Оршанскаго уѣз. Высочанской вол. подъ назв. хуторъ «Гатище»	80— —	4210	—	4453	20	
45279	Маттейсенское т-во.	Быховскаго у. Долгомохской и Пропойской вол. изъ им. Улуки	40— —	1280	—	1397	33	14 марта 1905 г. въ Отдѣленіи Банка.
45335	Гайдашовъ, Никифоръ Ивановъ	Сѣнненскаго у. Мошканской вол. изъ им. Лускинополья.	26— —	1650	—	1827	68	16 марта 1905 г. въ г. Сѣнно въ Сѣн. Уѣздн. Пол. Управл.

№	Имѣніе	Мѣстонахожденіе	Десятины—кв. саж.	Долгъ	Долгъ прежнему собственнику	Руб.	Коп.	Время и мѣсто торга
335	Костинское т-во	Оршанскаго у. Высочанской вол. изъ им. Рѣчки	44—1800	1640	—	1786	41	14 марта 1905 г. въ Отдѣленіи Банка.
363	Судовщина селеніе	Мстиславскаго у. Старосельской вол. изъ им. Судовщины	150—1631	13870	*)	14643	67	
374	Язвинковское т-во	Оршанскаго у. Высочанской вол. изъ им. Рѣчки	41— 600	1540	—	1656	64	
385	Ушивко-Колопьевское т-во	Оршанскаго у. Руднянской вол. изъ им. Рудни	28—1300	2300	*)	2490	69	
398	Жирховка селеніе	Рогачевскаго у. Стрѣшинской вол. изъ им. Елизаветино	942— 480	28490	—	30380	95	
476	Лужс-Каменское т-во	Оршанскаго у. Высочанской вол. изъ им. Рѣчки	41—1920	1540	*)	1664	94	
487	Дроздовское т-во	Чаусскаго у. Дрибинской вол. въ дачѣ сельца Дроздовки	167— 710	8670	—	9435	44	
512	Пышновское т-во	Оршанскаго у. Любавичской вол. подъ назван. фольв. «Пышно»	60—2100	3210	—	3473	76	
527	Сиваевское т-во	Мстиславскаго у. Сопинской вол. им. «Сивая» съ отд. уч. «Морозово»	713— 538	36000	4000 съ 6%	38293	18	
529	Подсолтовское т-во	Мстиславскаго у. Старосельской вол. им. «Подсолтово» (оно-же Пополтово)	460— —	38380	*)	41414	21	
551	Закревщинское т-во	Могилевскаго у. Толпечицкой вол., при дер. Горянахъ	29—1700	1420	—	1524	16	
562	Грищенки селеніе	Оршанскаго у. Лiозвянской вол., изъ им. Грищенки	60— 640	4590	—	4890	92	
578	Королевское т-во	Оршанскаго у. Высочанской вол., изъ им. сельца Ордежа	34—1200	2000	—	2183	35	
593	Большая-Скепня селеніе	Рогачевскаго у. Старо-Руднянской вол., изъ им. Ширевичи	728— —	33190	—	35694	13	
625	Бострицы селеніе	Горецкаго у. Ничипоровичской вол., при околицѣ Кострицахъ	10— —	920	—	980	37	
686	Лысовка селеніе	Черковскаго у. Братьковичской в., при д. Лысовкѣ, изъ им. ф. Радижъ	165—1200	2150	—	2312	42	
713	1-е Корольковское т-во	Сѣнненскаго у. Островенской вол., изъ им. Островно	21—2160	1150	—	1230	14	
759	Олевщинское т-во	Быховскаго у. Глухской вол., изъ им. Селецъ-Болоновъ	48— —	3020	—	3208	88	
760	Спичаковское т-во	Быховскаго у. Глухской вол., изъ им. Селецъ-Болоновъ	27—1159	1570	—	1680	14	
776	Морозовъ, Иванъ Семеновъ	Оршанскаго у. Высочанской вол., изъ им. сельцо Ордежъ	19— 300	1300	—	1224	—	15 марта 1905 г. въ г. Оршѣ, въ Орш. Уѣздн. Полиц. Управ.
929	13-е Бондаревское т-во	Оршанскаго у. Добромыслянской вол., изъ им. Горбово	16—2040	1030	*)	1115	96	14 марта 1905 г. въ Отдѣленіи Банка.
961	Филипповъ, Тимофей	Оршанскаго у. Добромыслянской вол., изъ им. Жаденово	48— —	3330	—	3581	01	15 марта 1905 г. въ г. Оршѣ, въ Орш. Уѣздн. Полиц. Управ.
972	Смердячское т-во	Оршанскаго у. Хлыстовской вол., изъ им. Гусино	125— —	8010	—	8620	73	14 марта 1905 г. въ Отдѣленіи Банка.
991	Терешенко, Ѳома Денисовъ	Оршанскаго у. Хлыстовской вол., изъ им. Гусино	25—1380	1530	—	1641	07	15 марта 1905 г. въ г. Оршѣ, въ Орш. Уѣздн. Полиц. Управ.
015	3-е Лобовское т-во	Оршанскаго у. Руднянской вол., изъ им. «Рудня»	85— —	7420	—	7940	12	14 марта 1905 г. въ Отдѣленіи Банка.
016	Глинско-Котковское т-во	Оршанскаго у. Руднянской вол., изъ им. «Рудня»	37— 480	3600	—	3942	73	
019	Павловское т-во	Оршанскаго у. Руднянской вол., изъ им. «Рудня»	20— —	1570	—	1719	70	
021	Воровниковское т-во	Оршанскаго у. Руднянской вол., изъ им. «Рудня»	13— —	1040	—	1115	23	
031	Выходское т-во	Оршанскаго у. Руднянской вол., изъ им. «Рудня»	35— —	2910	—	3187	34	
033	Ярышкинъ, Михаилъ Калиновъ	Оршанскаго у. Руднянской вол., изъ им. «Рудня»	28— —	2340	—	2563	29	15 марта 1905 г. въ г. Оршѣ, въ Орш. Уѣздн. Полиц. Управ.
046	Микулино-Бутровское т-во	Оршанскаго у. Руднянской вол., изъ им. «Рудня»	88—1420	11130	*)	12090	26	14 марта 1905 г. въ Отдѣленіи Банка
049	Ушивко-Зароевское т-во	Оршанскаго у. Руднянской вол., изъ им. «Рудня»	22— —	1900	—	2081	18	
086	1-е Борсѣевское т-во	Оршанскаго у. Добромыслянской вол., изъ им. Горбово	21— —	1360	*)	1484	46	
6112	2-е Гавриловское т-во	Оршанскаго у. Хлыстовской вол., изъ им. Гусино	15— —	850	*)	926	03	
6116	Астапенко, Николай Зиновьевъ	Оршанскаго у. Хлыстовской вол. изъ им. Гусино	20 —	990	—	1078	69	15 марта 1905 г. въ г. Оршѣ, въ Оршанск. уѣздн. пол. упр.
6117	Николаенковъ, Абрамъ Кузьминъ	Оршанскаго у. Хлыстовской вол. изъ им. Гусино	16 1800	830	*)	904	36	15 марта 1905 г. въ г. Оршѣ, въ Оршанск. уѣздн. пол. упр.
6139	1-е Коровницкое т-во	Оршанскаго у. Хлыстовской вол. изъ им. Гусино	41 —	2340	*)	2549	34	14 марта 1905 года въ Отдѣленіи Банка.
6142	Большовъ, Григорій Афонасьевъ (онъ-же Большой)	Оршанскаго у. Хлыстовской вол. изъ им. Гусино	25 —	1190	—	1296	61	15 марта 1905 г. въ г. Оршѣ, въ Оршанск. уѣздн. пол. упр.
6143	Шаповаловъ, Петръ Тарасовъ	Оршанскаго у. Хлыстовской вол. изъ им. Гусино	45 —	2470	*)	2691	25	15 марта 1905 г. въ г. Оршѣ, въ Оршанск. уѣздн. пол. упр.
6166	2-е Старинковское т-во	Оршанскаго у. Хлыстовской вол. изъ им. Приваліоны	46 1200	3490	—	3763	65	14 марта 1905 г. въ Отдѣленіи Банка.
6174	Крѣпостной, Никита Захарьевъ	Оршанскаго у. Хлыстовской вол. изъ им. Гусино	25 1200	1580	*)	1716	20	15 марта 1905 г. въ г. Оршѣ, въ Оршанск. уѣздн. пол. упр.
6178	Позорное т-во	Оршанскаго у. Хлыстовской вол. изъ им. Гусино	50 —	2970	—	3200	08	14 марта 1905 г. въ Отдѣленіи Банка.
6247	Стефановъ, Василій	Оршанскаго у. Добромыслянской вол. изъ им. Горбово	22 876	1430	—	1543	08	15 марта 1905 г. въ г. Оршѣ, въ Оршанск. уѣздн. пол. упр.
6254	Майданское т-во	Оршанскаго у. Хлыстовской вол. изъ им. Гусино	30 —	1470	—	1585	51	14 марта 1905 г. въ Отдѣленіи Банка.
6256	Гвоздевичское т-во	Оршанскаго у. Хлыстовской вол. изъ им. Гусино	252 —	12350	—	13320	41	14 марта 1905 г. въ Отдѣленіи Банка.
6257	Мазуръ, Ефимъ Евдокимовъ	Оршанскаго у. Хлыстовской вол. изъ им. Гусино	20 —	1160	*)	1251	30	15 марта 1905 г. въ г. Оршѣ, въ Оршанск. уѣздн. пол. упр.
6281	2-е Королевское т-во	Оршанскаго у. Высочанской вол. изъ им. Ордежъ	48 1200	2490	—	2680	31	14 марта 1905 г. въ Отдѣленіи Банка.
6282	Горновское т-во	Оршанскаго у. Высочанской вол. изъ им. Ордежъ	15 —	1010	—	1087	05	14 марта 1905 г. въ Отдѣленіи Банка.
4028	Рожаевское т-во	Мстиславскаго у. Казимирово-Слободской вол., въ уроч. Рожаево	148 1164	12000	—	12993	03	14 марта 1905 г. въ Отдѣленіи Банка.

Примѣчаніе. *) Сумма долга прежнему собственнику будетъ выяснена и указана въ торговомъ листѣ.

Если первые торги не состоятся (ст. 29 приложенія къ ст. 93 Устава Банка, изд. 1903 г.), то, согласно ст. 30 того же приложенія, будетъ произведенъ второй торгъ 30 марта 1905 г. въ помѣщеніи Могилевскаго Отдѣленія Банка.

Торги будутъ произведены безъ переторжки, устные (если въ волостныхъ правленіяхъ) и смѣшанные, т. е. устные, но съ правомъ участія въ нихъ посредствомъ запечатанныхъ объявленій (если въ городахъ).

Запечатанныя объявленія могутъ быть представляемы желающими торговаться до самаго начатія торга и должны заключать въ себѣ: 1) изъявленіе согласія на участіе въ торгахъ, съ точнымъ указаніемъ земельнаго участка; 2) означеніе суммы, предлагаемой за оный, и 3) указаніе обыкновеннаго мѣстопребыванія, званія, имени, фамиліи, или прозванія объявителя, а также годъ, мѣсяцъ и число, когда объявленіе написано. Желающіе торговаться устно или черезъ объявленія должны представить до начала торга задатокъ, въ размѣрѣ $1/10$ части суммы числящагося на участкѣ долга Банку и расходовъ по производству торговъ, причемъ желающіе торговаться черезъ объявленія представляютъ задатокъ отдѣльно отъ самаго запечатаннаго объявленія, съ указаніемъ, къ какому именно объявленію онъ принадлежитъ. Непредставленіе задатка дѣлаетъ объявленіе недѣйствительнымъ.

Банковый долгъ можетъ быть переведенъ только на покупателей—крестьянъ: отдѣльныхъ домохозяевъ, товарищества крестьянъ, отдѣльныя селенія или сельскія общества, причемъ переводъ ссуды совершается не иначе, какъ съ соблюденіемъ постановленій, изложенныхъ въ ст. 45—49, 54 и 63 Устава и за вычетомъ изъ долга той части ссуды, которая внесена въ суммѣ задатка.

Торгующіеся отъ имени товарищества должны представить товарищескій договоръ о круговой порукѣ въ платежахъ Банку и довѣренность на участіе въ торгахъ, а торгующіеся отъ имени общества—приговоръ послѣдняго, составленный не менѣе какъ $2/3$ лицъ, имѣющихъ право голоса на сходѣ и уполномочивающій торгующихся на покупку имѣнія. Лица, желающія участвовать въ торгахъ должны представить до начатія торговъ свидѣтельство, выданное подлежащимъ начальствомъ на право пріобрѣтенія земель въ Могилевской губерніи.

По просьбѣ покупщика, заявленной Отдѣленію Банка до истеченія срока на уплату крѣпостныхъ пошлинъ, вносимыхъ: купившимъ участокъ съ устнаго торга—въ теченіе четырнадцати дней, а купившимъ его посредствомъ запечатаннаго объявленія—въ теченія мѣсяца послѣ дня торга,—взносъ покупной суммы можетъ быть разсроченъ Отдѣленіемъ съ такимъ разсчетомъ, чтобы изъ остающагося на покупщикѣ, послѣ взноса задатка и крѣпостныхъ пошлинъ, долга одна четверть была внесена въ теченіе трехъ мѣсяцевъ, вторая четверть—въ теченіе шести мѣсяцевъ, а остальной долгъ—въ теченіе двухъ лѣтъ со дня торга, съ начисленіемъ на отсроченныя суммы шести съ половиною процентовъ годовыхъ. Долгъ по отсроченной суммѣ обезпечивается проданнымъ участкомъ, съ наложеніемъ на послѣдній запрещенія и съ предоставленіемъ Банку права преимущественнаго удовлетворенія сего долга на означенномъ участкѣ. Невзносъ отсроченныхъ платежей въ установленные сроки влечетъ за собою послѣдствія, указанныя въ ст. 24 приложенія къ ст. 93 Устава Банка изд. 1903 г. Лица, не воспользовавшіяся разсрочкой покупной суммы, вносятъ ее одновременно съ крѣпостными пошлинами въ вышеуказанные сроки.

Продаваемыя банкомъ съ торговъ имущества поступаютъ въ собственность пріобрѣтателя въ такомъ состояніи, въ какомъ они находятся во время торговъ.

Желающіе ознакомиться съ относящимся до продаваемыхъ участковъ документами могутъ разсматривать ихъ въ помѣщеніи Могилевскаго Отдѣленія Банка ежедневно, кромѣ воскресныхъ и праздничныхъ дней, отъ 10 до 3 часовъ дня.

3—8

Подписка на 1905 годъ.

„ЖИЗНЬ И СЛОВО"

еженедѣльная газета

съ приложеніями.

Обнимая факты столичной жизни и резюмируя ихъ за недѣльный періодъ, газета ставитъ себѣ главной задачей живой обмѣнъ столицы съ провинціей, которой широко открываетъ доступъ на своихъ столбцахъ „Жизнь и Слово"—прямое наслѣдіе газеты «Жизнь и Школа», которая издавалась 14 лѣтъ и ученымъ комитетомъ М. Н. Пр. допущена къ выпискѣ по предварительной подпискѣ въ ученическія библіотеки среднихъ учебныхъ заведеній и въ безплатныя народныя читальни и библіотеки. А потому новый органъ, не оставляя старыхъ традицій, по прежнему будетъ имѣть общеніе, какъ съ учебнымъ персоналомъ, такъ и съ учащеюся молодежью. Заручившись новыми солидными сотрудниками, „Жизнь и Слово" намѣрено всегда давать мѣсто на своихъ страницахъ свѣжей, разумной мысли и отъ неприсяжнаго писателя, въ особенности, если онъ искрененъ, жаждетъ путемъ печатнаго «слова» провести въ „жизнь" свои продуманные и опытомъ доказанные взгляды.

Особенное вниманіе редакціей будетъ обращено на объединеніе интеллигентныхъ силъ, наиболѣе близко соприкосающихся съ народной жизнью, какъ-то: духовенства, земства, народныхъ учителей, врачей и вообще всѣхъ честныхъ дѣятелей,—для совмѣстной, дружной работы на пользу духовнаго сплоченія и культурно-экономическаго развитія нашего отечества. Насущныя потребности церкви, земства и школы найдутъ въ нашемъ изданіи искреннее и правдивое освѣщеніе.

Подписная цѣна на 1905 г. 5 руб., для начальныхъ школъ и учителей—4 руб., заграницу—6 р. Пробные №№ высылаются по заявленію подписчикамъ безплатно.

Объявленія печатаются на самыхъ льготныхъ условіяхъ (по таксѣ). Въ этихъ видахъ, съ цѣлью содѣйствовать, по мѣрѣ возможности, въ удовлетвореніи личныхъ нуждъ каждаго, цѣна за печатную строку, въ 50 буквъ, установлена впереди текста только по 15 коп., а позади по 8 коп., т. е. дешевле всѣхъ другихъ столичныхъ газетъ. При повтореніи того же объявленія м. б. сдѣлана еще скидка по соглашенію. Въ нѣкоторыхъ случаяхъ вмѣсто денегъ будетъ приниматься работа, какъ-то: переводы, статьи и т. п. Въ объявленіяхъ о книгахъ, вмѣсто наличныхъ, разсчетъ допускается тѣми же изданіями, о которыхъ публикуется; наконецъ, подписчики (годовые) печатаютъ объявленія безплатно. Пріемъ подписки и объявленій въ Конторѣ Редакціи—Загородный пр. д. 34, кв. 18 и въ Конторѣ типографіи Надеждинская, 22.

3—3

Изданія годъ второй.

Открыта подписка на 1905 годъ

на большую ежедневную безцензурную общественно-политическую и литературную газету

СЪ ИЛЛЮСТРАЦІЯМИ

„РУССКАЯ ПРАВДА"

Направленіе—русское, въ духѣ историческихъ основъ, передовое, на началахъ правды и дѣятельной любви къ родинѣ и согражданамъ.

Сотрудники: Альбомъ М. Н. Анзимировъ В. А. Антроповъ Р. Л. Баранцевичъ К. С. Браунъ (спортъ), Быковъ П. В. (библіографія), Васильевъ М. Н.—Дигамма, Вашковъ С. И. (худож. отд. икарик.). проф. Введенскій А-дръ И. д-ръ Вергунъ (славянскія письма), Городецкій Д. М. Гофштеттеръ И. А., Гречаниновъ А. Т. (музыка), Гурьевъ А. Н. (вопросы экономич. и финанс.). Дурново И. С. Ждановъ Л. Г. Ежовъ Н. М. Елецкій В. (псевд.), проф. Ивановъ И. И. (театр. рец.), лекторъ морской академіи капитанъ 2-го ранга Керберъ Л. Ф. (военно-морское дѣло), Крандіевскій В. А. Кругловъ А. В., Лазаревъ А. С. (А. Грузинскій), Лухманова Н. А., Маркъ Басанинъ (псевд.), проф. Менделѣевъ Д. И., Минскій Н. М., Новикъ И. Д., Потапенко И. Н., Сахновскій Ю. С. (муз. рец.), Стаховичъ А. А., Стражевъ В. И., Субботинъ А. П., Сукенниковъ М. И. (берлин. письма), проф. Трачевскій А. С. (культурно-историч. очерки), Фругъ С. Г., Фофановъ К. М., Ярцевъ А. А.

СОБСТВЕННЫЕ КОРРЕСПОНДЕНТЫ: на театрѣ войны, въ Берлинѣ, Мюнхенѣ, Вѣнѣ, Парижѣ, Лондонѣ, Женевѣ, Софіи, Афинахъ, Тегеранѣ, Нью-Іоркѣ и во всѣхъ крупныхъ руских городахъ.

Постоянные отдѣлы, кромѣ обычныхъ: всеславянскій, земскій, сельско-хозяйственный и торгово-промышленный.

Текущимъ ВОЕННЫМЪ СОБЫТІЯМЪ удѣлено ОСОБОЕ ВНИМАНІЕ.

Подписная цѣна: Съ доставкой въ Москвѣ 1 м.—1 р., 3 м.—2 р. 50 к., 6 м.—5 р., 12 м.—9 р. Съ пересылкой на города 1 м.—1 р. 3 м.—2 р. 90 к., 6 м. 5 р. 50 к. 12 м.—10 р.

Подписка принимается: Въ главной конторѣ газеты „Русская Правда" (Москва, Большая Лубянка, Большой Кисельный пер., домъ Триндиныхъ, Телефонъ 54—35), лучшихъ книжныхъ магазинахъ и конторахъ по сбору объявленій.

Допускается разсроча (только чрезъ главную контору): 4 рубля при подпискѣ, 3 руб. къ 1-му апрѣля и остальныя деньги къ 1-му іюля.

Учащіеся въ высшихъ учебныхъ заведеніяхъ платятъ 60 к. въ мѣсяцъ. Священнослужители и народные учителя пользуются 25% скидки.

Лица, внесшія сполна подписную плату за весь 1905 г., получаютъ газету „Русская Правда" безплатно со дня подписки до 31 декабря 1904 г.

Въ 1905 году иллюстрированныя прибавленія будутъ выходить два раза въ недѣлю—по четвергамъ и воскресеньямъ.

ВСЕГО 100 ПРИБАВЛЕНІЙ.

Редакторъ-издатель *М. М. Гаккебушъ.*

3—3

Принимается подписка на новое изданіе

СТѢННЫХЪ ТАБЛИЦЪ КАРТИНЪ.

Первая помощь въ несчастныхъ случаяхъ до прибытія врача.

($15\frac{1}{2}\times10$ верш.) въ краскахъ.

Подъ редакціей Профессора *Г. И. Турнера.*

Акварели академика Н. С. САМОКИША.

По подпискѣ ЦѢНА на всѣ 8 таблицъ — 2 р. 50 к. По выходѣ всего изданія цѣна будетъ повышена. Въ отдѣльной продажѣ цѣна каждой таблицы — 40 коп.

Вышло въ свѣтъ 4 листа. Изданіе будетъ закончено къ 1-му Декабря сего года. Подписка принимается въ складѣ художественныхъ изданій Общины Св. Евгеніи Краснаго Креста, С.-Петербургъ, Старорусская, 3.

Вышелъ новый католог открытыхъ писемъ Краснаго Креста. 3—3

Отдѣльные нумера продаются въ Редакціи по 6 коп.

О ПОДПИСКѢ
— на —
„ПРАВИТЕЛЬСТВЕННЫЙ ВѢСТНИКЪ"
въ 1905 году.

„Правительственный Вѣстникъ"—оффиціальная газета, общая для всѣхъ Министерствъ и Управленій, издаваемая по Высочайшему повелѣнію съ 1869 года при Главномъ Управленіи по дѣламъ печати, будетъ выходить, по прежней программѣ, и въ 1905 году. Во исполненіе программы, распредѣленіе текста слѣдующее: **Придворныя извѣстія и церемоніалъ.—Отдѣлъ дѣйствій Правительства**: Высочайшіе Манифесты; Высочайшіе Именные Высочайшіе указы и повелѣнія; договоры съ иностранными державами; Высочайшіе рескрипты, грамоты, награды и приказы; указы и опредѣленія Святѣйшаго Синода и Правительствующаго Сената; приказы по разнымъ вѣдомствамъ; распоряженія, объявляемыя Правительствующему Сенату Министрами и Управляющими Министерствами; циркуляры; положенія, правила, вѣдомости, росписанія, таксы, и проч. Правительственныя сообщенія.—**Отдѣлъ внутренній**: Извѣстія о Высочайшихъ Особахъ и столичныя; извѣстія изъ губерній и областей; разныя извѣстія по всѣмъ выдающимся вопросамъ; мелочи.—**Фельетонъ**: Статьи, составленныя по оффиціальнымъ источникамъ; статьи оригинальныя, заимствованныя или переработанныя, взятыя изъ правительственныхъ, ученыхъ, земскихъ и частныхъ изданій, по предметамъ государственной, общественной, научной, экономической и литературно-художественной дѣятельности.—**Телеграммы.—Иностранныя извѣстія.—Свѣдѣнія и распоряженія по дѣламъ печати.—Извѣщенія**.—Биржевой указатель.—Метеорологическій бюллетень.—**Казенныя и частныя объявленія.—„Правительственный Вѣстникъ"** выходитъ ежедневно, кромѣ дней, слѣдующихъ за воскресными и праздничными.

ПОДПИСНАЯ ЦѢНА.	Безъ доставки, въ конторѣ редакціи.	Съ дост. на домъ въ С.-Петербургѣ и съ пересылкою въ другія мѣста Имперіи.	ЗА ГРАНИЦУ: Въ государства всеобщаго почтоваго союза.
На годъ	10 р. — к.	12 р. — к.	18 р. — к.
„ 11 мѣсяцевъ	9 „ — „	11 „ 50 „	16 „ 50 „
„ 10 „	8 „ 25 „	11 „ — „	15 „ — „
„ 9 „	7 „ 50 „	10 „ — „	13 „ 50 „
„ 8 „	6 „ 75 „	9 „ — „	12 „ — „
„ 7 „	6 „ — „	8 „ — „	10 „ 50 „
„ 6 „	5 „ 25 „	7 „ — „	9 „ — „
„ 5 „	4 „ 50 „	6 „ — „	7 „ 75 „
„ 4 „	3 „ 75 „	5 „ — „	6 „ 50 „
„ 3 „	3 „ — „	4 „ — „	5 „ 25 „
„ 2 „	2 „ 25 „	3 „ — „	4 „ — „
„ 1 „	1 „ 25 „	2 „ — „	2 „ 25 „

Подписка принимается исключительно въ Петербургѣ, въ конторѣ редакціи, въ зданіи Министерства Внутреннихъ Дѣлъ, у Чернышева моста.

Примѣчаніе. При годовой подпискѣ газета высылается съ 1-го января, а при подпискѣ мѣсячной—съ 1-го числа каждаго мѣсяца, по указанной таксѣ, только въ предѣлахъ одного года.

За перемѣну адреса взимается: съ городскаго на иногородный—18% съ подписной цѣны, а съ иногороднаго на городской—по 10 к. за каждый мѣсяцъ.

Въ Конторѣ Редакціи принимается подписка на „Указатель статей, напечатанныхъ въ „Правительственномъ Вѣстникѣ" въ 1904 году",—цѣна за экземпляръ 25 к. съ пересылкой.

„Также принимается подписка на „Списокъ книгъ, выходящихъ въ Россіи въ 1905 году" подписная цѣна: для годичныхъ и полугодичныхъ подписчиковъ на „Правительственный Вѣстникъ" по 3 р. 50 к. безъ пересылки и по 4 р. съ пересылкою. Для остальныхъ и для книгопродавцевъ по 4 р. 50 к.

Отдѣльные нумера продаются въ Редакціи по 6 коп.

3—3

ПОДПИСКА НА 1905-й ГОДЪ. 25-й ГОДЪ ИЗДАНІЯ.

„СЕЛЬСКІЙ ВѢСТНИКЪ"
ЕЖЕНЕДѢЛЬНАЯ НАРОДНАЯ ГАЗЕТА,
издаваемая при „Правительственномъ Вѣстникѣ".

Отдѣлы: Статьи духовно-нравственнаго содержанія.

Извѣстія о Государѣ Императорѣ и Членахъ его Августѣйшаго Семейства.

Законы и распоряженія Высшаго Правительства, какъ относящіеся до крестьянскаго быта, такъ и всѣ тѣ, знаніе коихъ можетъ быть полезно для сельскаго населенія.

Разныя статьи и извѣстія о внутреннихъ дѣлахъ Россійской Имперіи, какъ-то: о народномъ образованіи о вопросахъ сельскаго быта, объ урожаяхъ, объ улучшеніяхъ по сельскому хозяйству и народной промышленности, наставленія и указанія по разнымъ отраслямъ сельскаго хозяйства и промышленности; о сохраненіи здравія, о предосторожностяхъ отъ пожаровъ, скотскихъ падежей и другихъ бѣдствій, объ устройствѣ заведеній, полезныхъ въ сельскомъ быту и т. п.—*Сообщенія изъ волостей.*—**Отвѣты редакціи съ разъясненіями на вопросы подписчиковъ по дѣламъ сельскаго быта**

Въ будущемъ 1905-мъ году, какъ и въ текущемъ, будетъ обращено особенное вниманіе на **военныя дѣйствія** на Дальнемъ Востокѣ, которыя такъ близко интересуютъ каждаго русскаго подданнаго.

Статьи историческаго содержанія. Статьи по кустарному дѣлу. Краткія свѣдѣнія объ иностранныхъ государствахъ. Торговыя извѣстія: цѣны на хлѣба на главныхъ рынкахъ.

Подписчикамъ на „Сельскій Вѣстникъ" будущаго 1905 г., **выписывающимъ газету за деньги**, будетъ высланъ при газетѣ безплатно „КАЛЕНДАРЬ и СПРАВОЧНАЯ КНИЖКА СЕЛЬСКАГО ВѢСТНИКА" на 1905 годъ, содержащіе въ себѣ свѣдѣнія, полезныя для сельскихъ жителей. Кромѣ того, подписчики будутъ получать безплатно какъ и въ 1904 году, ежемѣсячный журналъ, состоящій изъ книжекъ для народнаго чтенія въ видѣ безплатныхъ приложеній къ газетѣ „Сельскій Вѣстникъ", ежемѣсячно (около трехъ печатныхъ листовъ или 48 страницъ въ каждой книжкѣ), подъ названіемъ

„БОГЪ-ПОМОЧЬ".

Въ книжкахъ помѣщаются общепонятныя сельскому люду статьи духовно-нравственныя, историческія, сельско-хозяйственныя, научныя и разные занимательные разсказы, повѣсти, стихотворенія и смѣсь.

Подписная цѣна на газету „Сельскій Вѣстникъ" съ приложеніемъ книжекъ „Богъ-Помочь" слѣдующая:

для городскихъ подписчиковъ:	1 годъ.	6 мѣс.	для иногородныхъ:	1 годъ.	6 мѣс.
безъ доставки	1 р.—	50 к.	чрезъ волостныя правленія	1 р.—	50 к.
съ доставкою	1р.—20к.	60к.	чрезъ почт. мѣста	1р.—20к.	60к.

Адресъ: С. Петербургъ, Фонтанка, у Чернышева моста, редакція „Сельскаго Вѣстника".

3—3

Открыта подписка на 1905 годъ.

(*Двѣнадцатый годъ изданія*)

„ПОЖАРНОЕ ДѢЛО"

иллюстрированный еженедѣльный научно-популярный журналъ, издаваемый Совѣтомъ ИМПЕРАТОРСКАГО Россійскаго Пожарнаго Общества (50 №№ въ годъ).

ПРОГРАММА ЖУРНАЛА:

1) Распоряженія Правительства. 2) Постановленія Совѣта Императорскаго Россійскаго Пожарнаго Общества. 3) Пожарное дѣло въ Россіи (статьи и замѣтки о пожарахъ и тушеніи ихъ, дѣятельность пожарныхъ командъ, противо-пожарныя мѣры и вообще все то, что касается борьбы съ пожарами). 4) Фельетонъ въ которомъ помимо обсужденія отраслей пожарнаго дѣла, помѣщаются беллетристическія произведенія, имѣющія цѣлью знакомить общество съ бытомъ пожарныхъ. 5) Страховой отдѣлъ въ связи съ пожарнымъ (страхованіе отъ огня и страхованіе жизни пожарныхъ отъ несчастныхъ случаевъ). 6) Хроника (новости пожарнаго дѣла и его отраслей). 7) Лѣтопись пожаровъ. 8) Техническій пожарный отдѣлъ. 9) Среди печати (выдержки изъ русскихъ и иностранныхъ газетъ и журналовъ, касающіяся пожарнаго дѣла). 10) Корреспонденціи. 11) Пожары и пожарные заграницей 12) Портреты и біографіи пожарныхъ дѣятелей 13) Библіографія. 14) Письма въ редакцію и отвѣты на нихъ 15) Смѣсь. Статистика и отчеты. 16) Объявленія. 17) Иллюстраціи, рисунки и чертежи 18) Различнаго рода приложенія пожарно-литературнаго характера.

Журналъ „Пожарное Дѣло", служа выразителемъ дѣятельности Совѣта Императорскаго Россійскаго Пожарнаго Общества и преслѣдуя задачи его: объединять пожарно-страховыхъ дѣятелей самыхъ разнообразныхъ профессій, дѣятелей земскихъ, городскихъ и прочихъ общественныхъ учрежденій идеею служенія ближнему на поприщѣ борьбы съ пожарами и предупрежденія ихъ, широко предоставляетъ возможность обсуждать всѣ вопросы, касающіеся пожарнаго благоустройства и огневого страхованія, а равно организаціи общественной самопомощи и самообороны въ видѣ пожарныхъ обществъ и сельскихъ дружинъ, столь прочно ставшихъ на ноги и заслужившихъ симпатіи населенія въ послѣднее десятилѣтіе

Стремясь дать болѣе разнообразный матеріалъ и полѣзныя свѣдѣнія, журналъ отводитъ мѣсто также популярно изложеннымъ статьямъ изъ области пожарной техники и иностранной литературы.

Предполагаемый въ 1905 году очередной Всероссійскій Съѣздъ пожарно-страховыхъ дѣятелей, дастъ богатый матеріалъ и темы для разносторонняго совмѣстнаго обсужденія на страницахъ журнала.

Въ журналѣ примутъ участіе постоянные сотрудники, а именно: *г.г. А. Т. Ворисевичъ, Василевъ, В. И. Грачевъ, М. Гриневецкій, И. Г. Дубровинскій, В. Ждановъ, Н. П. Жервэ, К. К. Іорданъ, З. Кладухинъ, А. Ф. Коппе, Ѳ. Э. фонъ-Ландэзенъ, Г. Максимовъ, Н. П. Мячинъ, М. Д. Огіевскій, В. М. Пуришкевичъ, А. Прессъ, Д. Ф. Рудневъ, А. Семеновъ, Вл. Тавастшерна, К. Томасъ, И. О. Фесенко* и друг.

Главный Редакторъ *Князь А. Д. Львовъ.* Редакторъ *Д. П. Струковъ.* Секретарь Редакціи *Вл. Тавастшерна.*

Подписка принимается въ конторѣ Редакціи: *С.-Петербургъ, Дворцовая набер., № 28.*

ПОДПИСНАЯ ЦѢНА:

Съ доставкой и пересылкой на годъ — 5 руб., на полугодіе — 3 р., отдѣльный нумеръ 20 коп. Только для членовъ Императорскаго Россійскаго Пожарнаго Общества и *волостныхъ правленій* — 4 руб,

3—3

Открыта подписка на 1905 годъ на издающуюся въ г. Смоленскѣ.

ЕЖЕДНЕВНУЮ ПОЛИТИЧЕСКУЮ, ЭКОНОМИЧЕСКУЮ ЛИТЕРАТУРНУЮ ГАЗЕТУ

„ДНѢПРОВСКІЙ ВѢСТНИКЪ"

ПОДПИСНАЯ ЦѢНА: На 1 мѣс. 75 к., 2 м. 1 р. 50 к., 3 мѣс. 2 р., 4 м. 2 р. 75 к., 5 мѣс. 3 р. 25 к. 6 мѣс. 3 р. 75 к., 7 мѣс. 4 р. 50 к., 8 м. 5 р. 9 м. 5 р. 50 к., 10 м. 6 р. 11 м. 6 р. 50 к. 12 м. 7 р.

ДОПУСКАЕТСЯ СЛѢДУЮЩАЯ РАЗСРОЧКА:

1) При подпискѣ 2 руб.; 1-го апр. 2 р., 1-го іюля 2 р. и 1 окт. 1 р.
2) При подпискѣ 3 р.; 1-го мая 2 р. и 1-го сент. 2 руб.
3) При подпискѣ 1 р., 1-го февр. 1 р., 1-го апр. 1 р., 1-го мая 1 р., 1-го іюля 1 р., 1-го сент. 1 р. и 1-го окт. 1 руб.

Для народ. учителей, нар. училищъ, свящ.-церк. служит., волостн. правленій, благотвор. учрежденій, чайныхъ попеч. о народ. трез. и сельск. библіот.-читаленъ цѣна газ. 5 р. въ годъ. Разсрочка для нихъ—при подпискѣ 3 р. и 1 іюля 2 руб. или по 1 руб. черезъ каждые 2 мѣсяца.

При подпискѣ въ разсрочку контора проситъ Г.г. иногороднихъ подписчиковъ на переводныхъ бланкахъ дѣлать надпись „РАЗСРОЧКА" и руководствоваться однимъ изъ указанныхъ 3-хъ способовъ разсрочки.

Въ г. Смоленскѣ пріемъ подписки и объявленій производится.

1) Въ конторѣ редакціи (помѣщ. О-ва Взаимнаго Кредита, противъ Блонье).
2) Въ конторѣ типографіи газеты „Днѣпровскій Вѣстникъ" (Благовѣщ. ул., д. Волковой у. Молоховскихъ воротъ).

Внесшимъ полную годовую плату за 1905-ый г. газета высылается со дня подписки.

Въ Г.г. Могилевѣ, Оршѣ, Копыси, Быховѣ и др. „Днѣпр. Вѣст." получается въ день выхода газетъ.

Редакторъ Л. Черевинъ.
Издатель Л. Черевинъ. О. Горбатовскій.

3—3

7 р. Открыта подписка на 1905 годъ **на годъ 7 р.**

на большую ежедневную иллюстрированную политическую, общественную, экономическую и литературную газету

БЕЗЪ ПРЕДВАРИТЕЛЬНОЙ ЦЕНЗУРЫ

РУССКОЕ СЛОВО

въ увеличенномъ форматѣ (съ новаго года ВОСЕМЬ столбцовъ вмѣсто семи).

Газета „Русское Слово" издается при ближайшемъ сотрудничествѣ В. М. ДОРОШЕВИЧА.

Среди постоянныхъ сотрудниковъ: **П. Д. Боборыкинъ. Вас. И. Немировичъ-Данченко свящ. Г. С. Петровъ.**

СЪ ТЕАТРА ВОЙНЫ.

Редакція „Русскаго Слова" не останавливается и не остановится ни предъ какими расходами для того, чтобы дать полную картину войны.

Редакція „Русскаго Слова" имѣетъ на театрѣ военныхъ дѣйствій обширный кадръ собственныхъ корреспондентовъ, съ Вас. И. НЕМИРОВИЧЕМЪ-ДАНЧЕНКО во главѣ.

Военные корреспонденты „Русскаго Слова" ежедневно подробнѣйшими и экстренными телеграммами сообщаютъ о всемъ, что происходитъ повсемѣстно на театрѣ военныхъ дѣйствій, на морѣ и на сушѣ.

Безпрерывно телеграммы и корреспонденціи Вас. И Немировича-Данченко. Было-бы излишне говорить о томъ значеніи, которое имѣютъ въ настоящую войну телеграммы и корреспонденціи нашего глубокоуважаемаго писателя. Всегда впереди, всегда самъ подъ огнемъ, всегда на позиціяхъ, Вас. И. Немировичъ-Данченко является правдивымъ и безпристрастнымъ лѣтописцемъ войны не только для русскаго общества, но и для иностранной печати. Его сообщенія изъ „Русскаго Слова" телеграммами передаются заграничными агентствами, во всѣ уголки земного шара. Этотъ колоссальный усцѣхъ—успѣхъ мужества и правды.

До конца войны Вас. И. НЕМИРОВИЧЪ-ДАНЧЕНКО остается спеціальнымъ корреспондентомъ исключительно „Русскаго Слова".

Редакція „Русскаго Слова" имѣетъ около 20 корреспондентовъ на театрѣ военныхъ дѣйствій Среди нихъ: г. Лодыженскій (главная квартира и позиціи), г. Климковъ (командировки на передовыя позиціи), г. Глинка (на позиціяхъ), г. Фонъ-Лангъ (одинъ изъ командировъ развѣдочныхъ отрядовъ), г. Митропольскій (на позиціяхъ), г. Вагнеръ (воздухоплавательный отрядъ), г. Черниховскій (командировки на передовыя позиціи, гг. Булла, Черновъ, Апухтинъ, Малининъ (боевые фотографы), г. В—скій (Владивостокъ), г. Матовъ и друг.

Для полученія свѣдѣній изъ Портъ-Артура редакція имѣетъ собственнаго корреспондента въ Чифу. Въ Портъ-Артурѣ находится одинъ изъ сотрудниковъ „Русскаго Слова".

Чтобы слѣдить за ходомъ морской войны, редакція, кромѣ корреспондентовъ во Владивостокѣ и Чифу, имѣетъ собственныхъ корреспондентовъ въ Шанхаѣ, Коломбо и Санъ-Франциско.

„Русское Слово" даетъ обзоръ военныхъ событій въ отдѣлѣ „Военный Дневникъ". Отдѣлъ этотъ, посвященный разбору и критикѣ военныхъ дѣйствій, ведется спеціалистомъ г. РОССОМЪ.

„Русское Слово" даетъ портреты, планы, схемы, карты театра военныхъ дѣйствій.

Всѣ политическія новости получаются телеграммами **отъ собственныхъ корреспондентовъ изъ Лондона, Парижа, Берлина, Вѣны, Рима, Константинополя, Нью-Іорка, Калькутты.**

На то оживленіе, которое испытывается во внутренней жизни Россіи, редакція „Русскаго Слова" откликнется широкой постановкой отдѣла передовыхъ статей по вопросамъ ВНУТРЕННЕЙ ПОЛИТИКИ, САМОУПРАВЛЕНЯ, ЭКОНОМИЧЕСКИМЪ, ЮРИДИЧЕСКИМЪ и НАРОДНАГО ОБРАЗОВАНІЯ.

Свѣдѣнія о ходѣ общественной жизни ежедневно сообщаются подробными телеграммами со всѣхъ концовъ Россіи. Собственные корреспонденты по всѣмъ городамъ Россіи.

Въ 1905 г. въ фельетонахъ „Русскаго Слова" будутъ напечатаны слѣдующія произведенія:

Новый романъ П. Д. Боборыкина

„ОБМІРЩЕНІЕ".

Въ 3-хъ частяхъ, изъ жизни старообрядцевъ.

Новый романъ Вас. И. Немировича-Данченко

„ДАЛЕКІЯ МОГИЛЫ".

Изъ русско-японской войны.

Общественный фельетонъ В. М ДОРОШЕВИЧА

„ИНДІЯ",

В. М. ДОРОШЕВИЧА. Послѣднее путешествіе.

Еженедѣльные фельетоны свящ. Г. С. ПЕТРОВА.

ВЪ ГАЗЕТѢ „РУССКОЕ СЛОВО" ПРИНИМАЮТЪ УЧАСТІЕ:

Н. В. Арефьевъ, П. Д. Боборыкинъ, Н. П. Бочаровъ, М. М. Боіовичъ, Е. К. Бѣловъ, А. Н. Будищевъ, Г. Л. Вагнеръ, С. И. Варшавскій, В. Г. Виталина, А. Воскресенскій, В. А. Гиляровскій, Сергѣй Глаголь, П. И. Гольденовъ, К. М. Даниленко, В. М. Дорошевичъ, Н. В. Звѣревъ, А. А. Измайловъ, Караваевъ, В. И. Климковъ, В. Э. Краевскій, Н. И. Кульбко-Корецкій, И. А. Лодыженскій, Фонъ-Лангъ, д-ръ Малининъ, С. С. Мамонтовъ, Арсеній Меричъ. И. И. Митропольскій, В. И Немировичъ-Данченко, К. В. Орловъ (Мировъ), А. С. Панкратовъ, М. К. Первухинъ, свящ. Г. С. Петровъ, М. П. Петровъ, С. В. Потресовъ-Яблоновскій, Н. Я. Пясковскій, Россъ, Н. Г. Савостицкій, Соколинскій, М. А. Успенскій, Черниховскій, С. М. Черновъ.

При газетѣ „РУССКОЕ СЛОВО" издается журналъ

„ИСКРЫ",

еженедѣльная иллюстрированная лѣтопись войны. Десять собственныхъ корреспондентовъ-фотографовъ съ театра военныхъ дѣйствій. Никакихъ перепечатокъ фантастическихъ рисунковъ изъ иностранныхъ журналовъ. Исключительно фотографическіе снимки картинъ войны. Портреты отличившихся, убитыхъ, раненыхъ героевъ и жертвъ кровавыхъ событій.

Въ виду огромнаго распространенія газеты, чтобы обезпечить ранній выходъ и своевременную, раннюю, доставку №№, редакціей „Русскаго Слова" устроена грандіозная типографія и выписаны къ 1-му января 1905 г. изъ-за-границы новыя ротаціонныя машины увеличеннаго форм.

Подписная цѣна: на газету „Русское Слово" съ пересылкой городскимъ и иногороднимъ: на годъ . . . . . . **7 р.**, на 6 мѣс. 4 р., на 3 мѣс. 2 р. 25 к., на 1 мѣс. 75 к.

Газ. „Русское Слово" съ жур. „Искры" при (совмѣстн. подпискѣ) съ перес. городск. и иногородн.: на годъ . . . **9 р.**, на 6 м. 5 р., на 3 м. 3 р., на 1 м. 1 р.

ЗА ГРАНИЦУ-ВДВОЕ.

Для гг. годовыхъ подписчиковъ допускается разсрочка: при подпискѣ 3 руб., къ 1-му апрѣля 2 р. и къ 1-му іюля 2 р. Подписавщіеся на газету „Русское Слово" съ журналомъ „Искры" вносятъ при подпискѣ 4 р., къ 1-му апрѣля 3 р. и къ 1-му іюля 2 р.

Служащимъ въ правительственныхъ и общественныхъ учрежденіяхъ при подпискѣ на годъ, за поручительствомъ казначеевъ, допускается взносъ подписной платы ежемѣсячно, но не менѣе 1 руб. въ мѣсяцъ.

ПРИ ПОДПИСКѢ МЕНѢЕ ГОДА РАЗСРОЧКА ПЛАТЕЖА НЕ ДОПУСКАЕТСЯ.

Адресъ конторы: Москва, Петровка, д. Матвѣевой.

Издатель **И. Д. Сытинъ.** Редакторъ **Ѳ. И. Благовъ.** 3—1

Открыта подписка на 1905 годъ на журналъ

VII г. изданія

НОВЫЙ МІРЪ

VII. изданія

Большой иллюстрированный вѣстникъ литературы, науки, искуства, современной жизни, политики и прикладныхъ знаній, издаваемый при участіи извѣстныхъ русскихъ писателей и ученыхъ, подъ редакціей П. М. ОЛЬХИНА.

Во многихъ слояхъ русскаго общества чувствуется въ послѣднее время потребность въ періодическомъ изданіи, которое удовлетворяло бы болѣе строгимъ умственнымъ и эстетическимъ требованіямъ современнаго интеллигентнаго читателя, какъ въ отношеніи внутреннаго содержанія, такъ и въ отношеніи внѣшности, и отличалось бы отъ шаблоннаго типа иллюстрированныхъ журналовъ. Создать—при дѣятельномъ участіи избраннаго круга писателей, ученыхъ и художниковъ—такое именно изданіе ставитъ себѣ цѣлью редакція „НОВАГО МІРА".

ВЪ ГОДЪ 72 ВЫПУСКА,

изъ которыхъ:

1) **24 №№ „НОВАГО МІРА",** богато иллюстрированнаго литературно-художественнаго журнала, въ форматѣ лучшихъ европейскихъ иллюстрацій, заключающаго въ себѣ: белетристику, поэзію, исторію, критику и статьи по всѣмъ отраслямъ знаній, съ приложеніями:

ЖИВОПИСНАЯ РОССІЯ посвященная отчизновѣдѣнію, исторіи, культурѣ, государственной обществ. и экономич. жизни Россіи, съ иллюстр.

МОЗАИКА иллюстрированный отдѣлъ прикладныхъ знаній и новѣйшихъ изобрѣтеній, съ хроникой самообразованія и со справочнымъ отдѣломъ.

СОВРЕМЕННАЯ ЛѢТОПИСЬ иллюстрированный обзоръ текущей жизни—политической общественной и художественной.

Внѣшность „Новаго Міра"—какъ изданія, разчитаннаго на читателей съ высокими эстетическими запросами, будетъ соотвѣтствовать лучшимъ заграничнымъ большимъ художественнымъ изданіямъ. Журналъ будетъ печататься на **веленовой** бумагѣ въ большомъ форматѣ —in-folio будетъ украшенъ снимками съ выдающихся новыхъ произведеній искуства, русскихъ и иностранныхъ,—въ гравюрахъ на деревѣ, автотипіяхъ и др. репродукціяхъ, по новѣйшимъ способамъ; оригинальными рисунками, портретами, этюдами—**черными и цвѣтными.**

„Новый Міръ" съ „Живописной Россіей", и „Современной Лѣтописью" выходитъ 1-го и 16-го каждаго мѣсяца.

2) **24 №№ „ВѢСТНИКА ЛИТЕРАТУРЫ",** выходящихъ 8-го и 23-го каждаго мѣсяца. Изданіе это имѣетъ своей задачей объединить все, что касается литературнаго міра, русскаго и иностраннаго, критику, литературныя воспоминанія, статьи и корреспонденціи по вопросамъ изящной словесности, библіографіи и пр.

3) **24 книги „БИБЛІОТЕКИ РУССКИХЪ и ИННОСТРАННЫХЪ ПИСАТЕЛЕЙ",** которыя будутъ заключать въ себѣ серію оригинальныхъ и переводныхъ историческихъ, бытовыхъ и соціальныхъ романовъ, повѣстей, очерковъ и т. д. Изданіе это будетъ разсылаться вмѣстѣ съ „Вѣстникомъ Литературы", т. е. каждаго 8-го и 23-го числа.

ОСОБЫЯ ПРЕМІИ

Въ продолженіе года при журналѣ будутъ прилагаться:

Большія полихромныя картины,

Акварельныя копіи въ краскахъ,

наклеенныя на особые картонные листы,

Геліогравюры mezzotinto и пр., и пр.

Всѣ премія къ „Новому Міру" заказаны лучшимъ заграничнымъ полиграфическимъ заведеніямъ и будутъ представлять **большую художественную цѣнность.**

Подписная цѣна „Новаго Міра", съ дост. и перес.; на годъ 14 р., на полгода—7 р., на четверть года . . . . — **3 р. 50 к.**

Для годовыхъ подписчиковъ допускается льготная разсрочка, именно—при подпискѣ и ежемѣсячно, до уплаты всей подписной стоимости, по . . **2 р.**

Съ требованіями обращаться: **въ контору журнала „НОВЫЙ МІРЪ",** при книжномъ магазинѣ Товарищества М. О. ВОЛЬФЪ, **С.-ПЕТЕРБУРГЪ, Гостиный Дворъ, № 18.**

Отвѣтственный редакторъ **П. М. ОЛЬХИНЪ.**—Издатели **Товарищество М. О. ВОЛЬФЪ.** 6—1

ОТКРЫТА ПОДПИСКА на 1905 годъ

НА ИЛЛЮСТРИРОВАНЫЙ ЕЖЕНЕДѢЛЬНЫЙ ЖУРНАЛЪ

ВОКРУГЪ СВѢТА

ВЪ ТЕЧЕНІЕ ГОДА ПОДПИСЧИКИ ПОЛУЧАТЪ:

50 №№ ХУДОЖЕСТВЕННО-ЛИТЕРАТУРНАГО ЖУРНАЛА. Путешествія.—Этнографія—Романы и повѣсти, изображающіе разные приключенія на сушѣ и на морѣ.—Очерки и разсказы.—Стихотворенія.—Спортъ.—Картины. Иллюстрація.—Портреты. 1.200 столбцовъ текста.

12 №№ ежемѣсячнаго МОДНАГО ЖУРНАЛА съ изящными по общедоступными дамскими и дѣтскими нарядами.

12 образцовъ изящныхъ ДАМСКИХЪ РАБОТЪ по лучшимъ русскимъ и иностраннымъ образцамъ.

ВЪ КАЧЕСТВѢ ПРЕМІЙ ПОДПИСЧИКАМЪ „ВОКРУГЪ СВѢТА" БУДЕТЪ ДАНО

БЕЗПЛАТНОЕ ПРИЛОЖЕНІЕ

ДВА ЧРЕЗВЫЧАЙНО ЦѢННЫХЪ и БОГАТЫХЪ ИЗДАНІЯ.

1 ТОМЪ въ 375 стр. „МЫСЛИ МУДРЫХЪ ЛЮДЕЙ". Эпиктета Діогена, Марка Аврелія, Сократа, Конфуція, Будды, Лао-Тсе, Аристотеля, Платона, св. Августина, Паскаля, Руссо, Спинозы. Канта, Шопенгауера, Достоевскаго, Рескина и мн. др., накаждый день собранныя знаменитымъ писателемъ.

Львомъ Николаевичемъ ТОЛСТЫМЪ.

24 тома историческихъ романовъ (въ 150—200 печатныхъ листовъ. Александра ДЮМА (отца), куда войдутъ шесть произведеній знаменитаго романиста: Графъ Монте-Кристо.—Виконтъ де Бражеломъ.—Діана.—Королева Марго.—Графиня де-Монсоро.—Сорокъ пять. Подписчики „Вокругъ Свѣта" получатъ ихъ въ полномъ видѣ, безъ какихъ-либо сокращеній. Въ отдѣльной продажѣ романы Дюма стоятъ 15 руб. Выданные ранѣе въ премію „Вокругъ Свѣта" и вышедшіе затѣмъ отдѣльнымъ изданіемъ при цѣнѣ въ 3 р. романы Три мушкерета и Двадцать лѣтъ спустя высылаются годовымъ подписчикамъ нашего журнала за 1 руб.

Кромѣ того, съ приплатою одного рубля, подписчики «Вокругъ Свѣта» получатъ

НЕБЫВАЛУЮ ПРЕМІЮ:

богатую художественную галлерею стѣнныхъ картинъ

Война и ея герои,

12 ОЛЕОГРАФІЙ, т. е. художественно исполненныхъ во множествѣ красокъ картинъ и портретовъ (размѣромъ каждая въ 40 × 52 сант.), посвященныхъ наиболѣе величественнымъ и потрясающимъ событіямъ войны Россіи съ Японіей и воспроизводящихъ съ мельчайшими подробностями выдающіеся моменты кровавой грозы на Дальнемъ Востокѣ. Картины: Наша армія и флотъ.—На сушѣ и на морѣ. Выдающіеся бои, стычки, схватки, штурмы и т. д.—Мирная работа подъ грохотъ пушекъ.—Коварный врагъ.—Взрывы и гибель судовъ.—Доблести. подвиги русск. оружія.—Защитники величія Россіи: Куропаткинъ, Стессель и др. военая.

4 р. ЦѢНА НА ГОДЪ безъ картинъ Война и ея герои съ перес. и доставк.

ДОПУСКАЕТСЯ РАЗСРОЧКА: при подпискѣ 2 р., къ 1 апрѣля 2 р., къ 1 іюля 1 р. Адресъ: Москва, Петровка, д. Матвѣевой. Редакція „журнала Вокругъ Свѣта".

5 р. ЦѢНА НА ГОДЪ съ 12 карт. въ краскахъ Война и ея герои. съ перес. и доставк.

Изданіе Т-ва И. Д. СЫТИНА. 5—4

ОТКРЫТА ПОДПИСКА на 1905 г. (XVII г. изданія).

на ежедневную политическую, общественную и литературную газету безъ предварительной цензуры съ еженедѣльными иллюстриров. приложеніями и журналомъ „Дѣло и Отдыхъ“.

РУССКІЙ ЛИСТОКЪ

Газета „РУССКІЙ ЛИСТОКЪ“, издающаяся 16 лѣтъ, въ форматѣ и по программѣ всѣхъ большихъ столичныхъ газетъ, пользуется широкимъ распространеніемъ (въ 1904 году до 62,000 экз. въ день) среди интеллигентной читающей публики. „РУССКІЙ ЛИСТОКЪ“ является наиболѣе освѣдомленнымъ въ отношеніи театра войны, имѣя тамъ 14 своихъ корреспондентовъ (изъ нихъ 4 офицера генеральнаго штаба, 4 артиллериста, 2 фотографа и др.), а также получая ежедневно свои телеграммы о войнѣ (кромѣ общихъ агентскихъ) изъ заграничныхъ источниковъ непосредственно отъ иностранныхъ корреспондентовъ. Военный обзоръ въ „РУССКОМЪ ЛИСТКѢ“ ведется, кромѣ двухъ штабъ-офицеровъ генеральнаго штаба, еще пользующимися міровой извѣстностью военными критиками—графомъ Э. фонъ-РЕВЕНТЛОВЫМЪ и генераломъ германской арміи графомъ Рихардомъ фонъ-ПФЕЙЛЕМЪ. Статьи по морскимъ вопросамъ и морской военный обзоръ ведутся извѣстнымъ морскимъ писателемъ Черноморцемъ. Наши корреспонденціи съ театра войны служатъ матеріаломъ для военныхъ бесѣдъ въ военныхъ собраніяхъ. Столь широко поставленнаго военнаго отдѣла нѣтъ въ русскихъ газетахъ.

Газета достаточно извѣстна по своему чисто русскому передовому направленію, искренности и прямотѣ его, по безусловной свѣжести и новизнѣ сообщаемыхъ извѣстій (въ этомъ отношеніи стоитъ наравнѣ съ заграничными газетами), по обширности и разнообразію содержанія (48 разныхъ отдѣловъ въ газетѣ), по живости, краткости и ясности изложенія всего печатаемаго матеріала. Свои корреспонденты во всѣхъ европейскихъ столицахъ, въ крупныхъ городахъ русскихъ, а въ важныхъ случаяхъ посылаются спеціальные корреспонденты (и фотографы). Широко поставленъ общій торговый отдѣлъ. Въ фельетонахъ печатаются русскіе и иностранные романы и повѣсти, научно популярныя и историческія статьи.

Кромѣ ежедневной газеты подписчики „Русскаго Листка“ будутъ получать БЕЗПЛАТНО особыя ЕЖЕНЕДѢЛЬНЫЯ иллюстрированныя приложенія (50 №№ въ годъ по 8 большихъ стр. въ форматѣ еженедѣльныхъ журналовъ), извѣстныя нашимъ читателямъ по своей художественности.

Въ 1905 году иллюстрированныя приложенія будутъ служить лишь дополненіемъ къ газетѣ и будутъ содержать рисунки, снимки и карты къ событіямъ дня, портреты обществ. дѣятелей и героевъ войны, равно убитыхъ и раненыхъ на войнѣ.

Вся же художественная часть, фотографическіе снимки съ театра войны и проч. будутъ перенесены во вновь издаваемый редакціей „РУССКАГО ЛИСТКА“ иллюстрированный еженедѣльный общественно-политическій, литературный и научный журналъ.

Дѣло и Отдыхъ,

въ которомъ редакція имѣетъ въ виду дать подписчикамъ своей газеты всего за 1 рубль въ годъ художественное изданіе съ полнымъ матеріаломъ для литературнаго и семейнаго чтенія, а также сосредоточить въ журналѣ все то, что до сихъ поръ не находило себѣ мѣста въ еженедѣльныхъ приложеніяхъ, въ виду ихъ спеціальнаго назначенія —служить только дополненіемъ къ газетѣ.

Журналъ „Дѣло и Отдыхъ“ будетъ выходить еженедѣльно (52 №№ въ годъ) въ форматѣ нашихъ приложеній и въ размѣрѣ 2—3 листовъ (16—24 большихъ страницъ) въ каждомъ нумерѣ (каждый отдѣльный нумеръ будетъ въ цвѣтной бумажной обложкѣ)—по весьма широкой программѣ, состоящей изъ 26 отдѣловъ:

Общественная жизнь, политика, оригинальная и переводная беллетристика, театръ, музыка и искусство, спортъ, юмористика, анекдоты и КАРИКАТУРЫ (на обложкахъ журнала), моды, рукодѣлія, выкройки, ручныя работы, ремесла, рецепты и совѣты, рисунки, портреты, карты въ текстѣ и въ видѣ приложеній, изобрѣтенія, примѣненіе науки къ практической жизни, совѣты по гигіенѣ и лѣченію, домъ, садъ, огородъ, дѣтскія игры, библіографія, справочный отдѣлъ, популярно-научный отдѣлъ, научная хроника, смѣсь, задачи, шахматы и шашки и проч.

Рисункамъ и фотографическимъ снимкамъ съ театра войны будетъ отведено значительное мѣсто въ журналѣ, такъ, чтобы могла получиться цѣлая иллюстрированная хроника войны.

ПОДПИСНАЯ ЦѢНА съ доставкой и пересылкой:

на газету РУССКІЙ ЛИСТОКЪ

БЕЗЪ ЖУРНАЛА		СЪ ЖУРНАЛОМЪ	
На годъ	8 р. — к.	На годъ	9 р.
„ 6 мѣс.	4 „ 50 „	„ 6 мѣс.	5 „
„ 3 мѣс.	2 „ 50 „	„ 3 мѣс.	3 „
„ 1 мѣс.	— „ 90 „	„ 1 мѣс.	1 „

на журналъ ДѢЛО и ОТДЫХЪ

ОТДѢЛЬНО ОТЪ ГАЗЕТЫ:

На годъ 4 р. на полгода 2 р. 50 к. Для подписчиковъ-же „Русскаго Листка“ подписная плата на журналъ за годъ всего 1 руб.

Допускается разсрочка подписной платы безъ увеличенія ея:

1) при подпискѣ—5 р. и къ 1 іюля—3 р. (съ журналомъ 4 р.); II) при подпискѣ—3 р., къ 1 апрѣля—3 р. и къ 1 іюля—2 р. (съ журналомъ 3 р.) и III) по одному рублю въ мѣсяцъ въ теченіе восьми мѣсяцѣвъ (съ журналомъ—девяти мѣс.).

Адресъ главной конторы газеты „РУССКІЙ ЛИСТОКЪ“ и журнала „ДѢЛО и ОТДЫХЪ“ Москва, Мясницкая, д. № 20.

3—2

ОТКРЫТА ПОДПИСКА

На 1905 годъ

на ежедневную политическую. общественно-литературную и экономическую, съ иллюстрированными прибавленіями газету

„Западный Голосъ“

издающуюся въ г. Варшавѣ подъ редакторствомъ прис. пов. Н. В. ТАППЕРА.

Вступая въ второй годъ изданія, „Западный Голосъ“ будетъ, какъ и прежде, независимымъ органомъ русской печати. Ставя превыше всего начала добра, правды и посильнаго служенія родинѣ, „Западный Голосъ“ въ то же время, какъ краевой органъ, приложитъ всѣ усилія къ тому, чтобы разработка мѣстныхъ вопросовъ была, по возможности, полнѣе и обстоятельнѣе.

Программа „Западнаго Голоса“ ровна программамъ большихъ столичныхъ газетъ.

Въ виду чрезвычайныхъ міровыхъ событій, „Западный Голосъ“ въ настоящее время имѣетъ своихъ спеціальныхъ корреспондентовъ на театрѣ войны, въ Лондонѣ, Парижѣ, Берлинѣ, Римѣ, Нью-Іоркѣ, и другихъ большихъ городахъ.

Телеграммы съ театра войны изъ Главнаго Штаба (Петербургъ) передаются въ тотъ же день спеціальнымъ корреспондентомъ Западнаго Голоса“.

Для всесторонняго ознакомленія съ ходомъ военныхъ событій „Западнымъ Голосомъ“ получаются телеграммы Петербургскаго и Россійскаго агентствъ.

Подписная цѣна:

На годъ	7 р. 20 к.
На полгода	3 р. 60 к.
На 3 мѣсяца	1 р. 80 к.

Подписка принимается въ Варшавѣ, въ главной конторѣ газеты „Западный Голосъ“, Лешно 51

6—5

Открыта подписка на 1905 годъ

на издающуюся въ г. Вильнѣ по общей программѣ большихъ газетъ политическую, литературную и общественную

ГАЗЕТУ СЪ ИЛЛЮСТРАЦІЯМИ

„ЗАПАДНЫЙ ВѢСТНИКЪ“,

ежедневное вечернее изданіе.

Годъ изданія второй.

Газета вступила во второй годъ своего существованія. Благодаря широкому распространенію «Западнаго Вѣстника», редакція еще въ первомъ году могла сдѣлать нѣкоторыя улучшенія, введя иллюстраціи. Въ настоящее время увеличенъ составъ сотрудниковъ и корреспондентовъ; непосредственно изъ Петербурга будутъ получаться разныя злободневныя сообщенія, какъ въ корреспонденціяхъ, такъ и въ телеграммахъ; чаще будутъ появляться передовыя статьи по разнымъ вопросамъ, политическія обозрѣнія и т. д.

Жизнь не ждетъ и быстрыми шагами идетъ впередъ, событія глубокой важности проходятъ передъ нами, какъ въ калейдоскопѣ, и всѣ мы съ нервнымъ напряженіемъ слѣдимъ за измѣненіями какъ на политическомъ горизонтѣ, такъ и въ нашей государственной и общественной жизни.

Большинство интеллигентныхъ труженниковъ, занятые днемъ, только вечеромъ могутъ посвятить нѣсколько времени для прочтенія газеты. Имѣя это въ виду, редакція и ставитъ себѣ задачею дать читателямъ наканунѣ вечеромъ въ сжатой формѣ всѣ тѣ свѣдѣнія, которыя въ утреннихъ изданіяхъ появляются лишь на слѣдующій день. Вечерняя газета имѣетъ особый интересъ именно теперь, во время войны, когда каждый интересуется раньше получить извѣстія.

Самое большое мѣсто въ газетѣ будетъ отведено ежедневно мѣстному и краевому отдѣламъ, въ которыхъ помимо текущихъ фактовъ помѣщаются злободневные маленькіе фельетоны изъ мѣстной жизни, въ прозѣ и стихахъ.

«Время-деньги», —слѣдуя этому девизу редакція будетъ неуклонно стремиться къ этому, что бы всѣ отдѣлы газеты составлялись сжато, кратко и вмѣстѣ съ тѣмъ заключали въ себѣ всѣ свѣдѣнія, имѣющія животрепещущій общественный интересъ.

Подписная цѣна. Съ доставкой и пересылкой въ городѣ: на годъ—5 р. 6.—мѣсяцевъ—2 р. 50 коп. 3 мѣсяца—1 р. 30 к. 2 мѣсяца—85 коп. 1 мѣсяцъ 50 к. Иногороднымъ на годъ 5 р. 6 мѣсяцевъ—3 р. 3 мѣсяца—1 р. 50 к. 2 мѣсяца—1 р. 20 к. 1 мѣсяцъ 60 коп.

Для народныхъ учителей и недостаточныхъ служащихъ въ правительственныхъ учрежденіяхъ съ пересылкой и доставкой 4 руб. въ годъ.

Подписавшіеся на весь 1905 годъ и уплатившіе деньги сполна получаютъ газету съ 1 декабря сего года безплатно.

Контора и редакція: г. Вильна, Большая ул., д. Фіорентини, № 56.

Редакторъ-Издатель **П. Бывалькевичъ.**

3—2

Открыта подписка на большую ежедневную политическую, общественную и литературную газету

СЛОВО

ВЫХОДЯЩУЮ БЕЗЪ ПРЕДВАРИТЕЛЬНОЙ ЦЕНЗУРЫ.

Основою дѣятельности нашей газеты является служеніе прогрессу родной земли на почвѣ историческихъ и бытовыхъ русскихъ началъ, согласованныхъ съ потребностями нашего времени, и въ духѣ полной терпимости къ вѣрованіямъ, языку и бытовымъ особенностямъ каждой народности.

Не поступаясь устойчивостью принятаго направленія, свободная въ своихъ сужденіяхъ отъ какихъ бы то ни было постороннихъ вліяній, редакція „Слова“ охотно даетъ въ газетѣ мѣсто искреннимъ, независимымъ голосамъ людей практики и опыта, сторонниковъ свѣта и гласности къ какой бы общественной группѣ они ни принадлежали.

Особенное вниманіе обращено будетъ на дѣла и нужды провинціи, гдѣ ростъ общественности и государственнаго пониманія составляетъ такое замѣтное явленіе въ наши дни. Въ соотвѣтствіи съ этимъ въ газетѣ получатъ тщательную разработку вопросы самоуправленія, выдвинутые въ настоящее время жизнью на первую очередь.

Въ области экономической политики редакція придаетъ первостепенное значеніе развитію производительныхъ силъ страны на почвѣ возможнаго простора личной энергіи и хозяйственной самодѣятельности населенія.

Видное мѣсто отведено будетъ вопросамъ внѣшней политики, обзору и оцѣнкѣ великихъ міровыхъ событій на берегахъ Тихаго океана, съ точки зрѣнія національныхъ русскихъ интересовъ и въ связи съ историческими началами Россіи на Ближнемъ Востокѣ, и положенію внутри страны.

Газета „Слово“ будетъ выходить (съ конца ноября с. г.) нумерами въ 8 и болѣе страницъ текста съ иллюстраціями. Цѣна на годъ съ пер. и дост. 12 руб., на 6 мѣсяцевъ—6 руб., на 2 мѣсяца—2 руб., на 1 мѣсяцъ—1 руб. Заграницу на годъ 20 руб.

Допускается также подписка на газету безъ приложеній (4 страницы текста), цѣна на годъ 5 руб., на 6 м.—3 руб., на 2 м.—1 р. 1 м.—50 коп. Это дешевое (2-е) изданіе имѣетъ своей задачей идти на встрѣчу назрѣвшей среди интеллигентной провинціальной публики потребности въ доступномъ по цѣнѣ, но вполнѣ серьезномъ руководящемъ органѣ общественной мысли.

Годовые подписчики на 1905 г. получатъ газету за конецъ 1904 г. безплатно со дня полученія отъ нихъ требованій. Лица, желающія ознакомиться съ изданіемъ, благоволятъ присылать свои адреса, по коимъ и будетъ имъ выслано безплатно нѣсколько №№.

Объявленія принимаются въ конторѣ редакціи по 60 коп. за строку петита передъ текстомъ и по 20 коп. за строку петита позади текста.

Редакція открыта для личныхъ объясненій ежедневно отъ 4 до 6 час. Контора редакціи открыта для пріема подписки и объявленій ежедневно отъ 10 до 5 час. (по праздникамъ отъ 1 до 3 час.).

АДРЕСЪ РЕДАКЦІИ и главной конторы: С.-Петербургъ, Невскій пр., д. 92.

Редакторъ-издатель **И. В. Скворцовъ.** *Издатель* **Н. Н. Перцовъ.**

6—2

Дозволено цензурою 15 декабря 1904 года.

Губ. гор. Могилевъ, типографія Губерскаго правленія.

№ 123. Суббота, 18-го декабря 1904 года. Годъ изданія 66. № 123.

МОГИЛЕВСКІЯ ГУБЕРНСКІЯ ВѢДОМОСТИ.

Подписка принимается въ Могилевѣ—въ губернской типографіи, въ магазинѣ общества потребителей, въ книжныхъ магазинахъ Сыркина и Иоффе, ... І. І. Шикъ, въ парфюмерномъ магазинѣ ... Розничная продажа производится тамъ же. Въ Гомелѣ подписка и розничная продажа «Мог. Губ. Вѣд.» производится въ кн. маг. Я. Г. Сыркина, въ Оршѣ въ кн. маг. Левія Левина и въ другихъ городахъ въ книжныхъ магазинахъ.

За частныя объявленія, помѣщаемыя въ «Губ. Вѣд.», назначена плата отъ строки петита въ столбцѣ: за 1 разъ 10 к., за 2 раза 16 к. и за 3 раза 20 коп.

ЧАСТЬ НЕОФФИЦІАЛЬНАЯ.
ИЗДАНІЕ ВТОРОЕ.
Газета общественная и литературная.
Выходитъ по вторникамъ, четвергамъ и субботамъ.

свыше-же 3 разъ по 5 к. за каждый разъ и каждую строку петита въ столбцѣ а за объявленія передъ текстомъ плата удваивается.
УСЛОВІЯ ПОДПИСКИ: 1) На газету «Могилевскія Губернскія Вѣдомости изданіе второе» цѣна 4 рубля въ годъ (для сельскихъ обществъ и начальныхъ сельскихъ училищъ 3 руб.), на полгода 2 руб. (для сельскихъ обществъ и начальныхъ сельскихъ училищъ 1 р. 50 к.) на три мѣсяца 1 р. 50 к.
2) На оффиціальное изданіе «Могилевскія Губернскія Вѣдомости» (1 разъ въ недѣлю) 3 рубля въ годъ.
3) На оба изданія вмѣстѣ 6 руб., на полгода 3 руб. на три мѣсяца 2 р.

По соглашенію Могилевскаго Губернатора съ Попечителемъ Виленскаго учебнаго округа и Епархіальнымъ Преосвященнымъ, второе изданіе «Мог. Губ. Вѣд.» допущено къ обращенію въ народныхъ читальняхъ и библіотекахъ Могилевско губ.

Всѣ телеграммы, поступившія въ редакцію до десяти часовъ утра 18 декнбря помѣщены въ настоящемъ номерѣ.

Принимается подписка на 1905 годъ на разрѣшенную Г. Министромъ Внутреннихъ Дѣлъ, по новой программѣ, общественную и литературную газету, съ рисунками, выходящую съ 1 іюля 1904 г., три раза въ недѣлю: по вторникамъ, четвергамъ и субботамъ

ПОДЪ НАЗВАНІЕМЪ:

Могилевскія Губернскія Вѣдомости

ИЗДАНІЕ ВТОРОЕ.

По соглашенію Могилевскаго Губернатора съ Попечителемъ Виленскаго учебнаго округа и Епархіальнымъ Преосвященнымъ, второе изданіе «Мог. Губ. Вѣд.» допущено къ обращенію въ народныхъ читальняхъ и библіотекахъ Могилевской губерніи.

ПРОГРАММА ГАЗЕТЫ:

1) Статьи по мѣстнымъ вопросамъ. Статьи о внѣшней политикѣ.
2) Мѣстныя извѣстія.
3) Корреспонденціи.
4) Телеграммы.
5) Внутреннія извѣстія.
6) Среди газетъ и журналовъ.
7) Относящіяся до мѣстности свѣдѣнія и матеріалы географическіе, статистическіе и этнографическіе и проч.
8) Полезныя свѣдѣнія по сельскому хозяйству преимущественно по мѣстному и домоводству.
9) Судебная хроника.
10) Критика литературная, музыкальная, художественная и театральная.
11) Текущія иностранныя извѣстія.
12) Отвѣты редакціи и извѣщенія.
13) Справочный отдѣлъ.
14) Объявленія казенныя и частныя.
15) Иллюстраціи, планы, чертежи и проч.

Особое вниманіе обращено редакціею на сообщеніе свѣдѣній, касающихся настоящаго военнаго времени. Редакція «Мог. Губ. Вѣд.» пользуется правомъ перепечатывать изъ «Русскаго Инвалида» сообщенія спеціальныхъ военныхъ корреспондентовъ—офицеровъ.

Редакторъ *Н. Озеровъ.*

Кромѣ этого изданія. выходитъ оффиціальное изданіе Могилевскихъ Губернскихъ Вѣдомостей 1 разъ въ недѣлю.

УСЛОВІЯ ПОДПИСКИ: 1) На газету „Могилевскія Губернскія Вѣдомости изданіе второе“ цѣна 4 рубля въ годъ (для сельскихъ обществъ 3 руб.), на полгода 2 рубля (для сельскихъ обществъ 1 р. 50 коп.), на три мѣсяца 1 р. 50 к.

2) На оффиціальное изданіе «Могилевскія Губернскія Вѣдомости» (1 разъ въ недѣлю) 3 рубля въ годъ.

3) На оба изданія вмѣстѣ 6 руб., на полгода 3 руб., на три мѣсяца 2 рубля.

Подписка принимается въ редакціи и во всѣхъ книжныхъ магазинахъ губерніи.

ПРАВЛЕНІЕ
Могилевскаго общества взаимнаго кредита
вызываетъ желающихъ пріобрѣсти безъ торговъ недвижимое имущество, заключающееся въ каменномъ домѣ съ землею, въ первой части гор. Могилева по Костернѣ, ранѣе принадлежавшій Науму Бабичеву, а нынѣ укрѣпленной за обществомъ взаимнаго кредита.

ПРАВЛЕНІЕ.
3—1
№ 307.

ПРИ РЕМЕСЛЕННЫХЪ КЛАССАХЪ
Могилевскаго женскаго благотворительнаго общества,
возлѣ Быховскихъ воротъ
имѣется
Слесарно-кузнечная мастерская,
гдѣ принимаются заказы разныхъ издѣлій: для винокуренныхъ заводовъ, паровыхъ мельницъ, типографій, устройства желѣзныхъ лѣстницъ, балконовъ, рѣшетокъ, клепка новыхъ котловъ, ремонтъ экипажей и образцовая, подъ присмотромъ ветеринарнаго врача, ковка лошадей.

Съ перваго января 1905 г.
ВЪ МОГИЛЕВѢ,
съ разрѣшенія Учебнаго Начальства,
ОТКРЫВАЕТСЯ
ПОДГОТОВИТЕЛЬНАЯ ШКОЛА
СЪ ДѢТСКИМЪ САДОМЪ
для дѣтей обоего пола отъ 5—10 лѣтъ.
Желающихъ получить болѣе подробныя свѣдѣнія просятъ обратиться по слѣдующему адресу: *Малая Садовая, домъ Твердой, квартира Залѣсскаго.*
Пріемные часы по понедѣльникамъ, вторникамъ и четвергамъ съ 4 до 7 ч.
6—4
№ 294.

Редакція Могилевскихъ Губернскихъ Вѣдомостей проситъ г. г. подписчиковъ ЗАБЛАГОВРЕМЕННО возобновить подписку на 1905 годъ во избѣжаніе задержки въ доставкѣ газеты.

ЕЖЕДНЕВНАЯ
ПРОДАЖА
ГУБЕРНСКИХЪ ВѢДОМОСТЕЙ
и
агентскихъ телеграммъ
съ 8 часовъ утра до 9 ч. веч.
въ конторѣ Могилевской Губернской Типографіи (губернаторская площадь).

Въ этомъ № шесть страницъ.

СОДЕРЖАНІЕ:

Н. Н. Кутлеръ.—Телеграмма Редакціи Могилевскихъ Губернскихъ Вѣдомостей.—Письма въ редакцію.—Къ войнѣ.
Фельетонъ.—Дѣтскій садъ въ Могилевѣ. Е. Залѣсской.—Мѣстный отдѣлъ.
Засѣданіе Могилевскаго Губернскаго Комитета по дѣламъ земскаго хозяйства 15 января 1904 г.—Собраніе думы.—Могилевская публичная библіотека. Н. О.
Корреспонденціи.—Письма въ редакцію. 1) Н. Метельскаго, 2) Д. Н. и 3) Вѣрочки Лабковской, 5 лѣтъ.—Телеграммы Российск. Телеграф. Агентства.—Объявленія.

Н. Н. Кутлеръ.

(Къ рисунку).

18-го ноября сего года состоялось важное назначеніе по министерству внутреннихъ дѣлъ: назначенъ новый товарищъ министра внутреннихъ дѣлъ, д. ст. сов. Николай Николаевичъ Кутлеръ.

Въ лицѣ Н. Н. Кутлера министерство пріобрѣтаетъ замѣчательнаго знатока крестьянскаго дѣла, и теперь можно смѣло надѣяться, что наболѣвшій крестьянскій вопросъ получитъ хорошую и обстоятельную разработку, попавши въ руки новаго товарища министра кн. П. Д. Святополкъ-Мирскаго. Какъ видимъ ниже, Н. Н. Кутлеръ уже раньше проявилъ особую дѣятельность въ проведеніи и разработкѣ нѣкоторыхъ реформъ крестьянскаго быта.

Николай Николаевичъ Кутлеръ.
Новый товар. министра внутреннихъ дѣлъ.

Н. Н. Кутлеръ происходитъ изъ дворянъ Тульской губерніи. Родился онъ въ 1860 году, образованіе получилъ въ московскомъ университетѣ, окончивъ курсъ въ которомъ, поступилъ на службу въ министерство финансовъ.

Долгое время (около 10-ти лѣтъ) ему пришлось работать въ провинціи, въ качествѣ податного инспектора, а вотъ эта именно работа и дала ему возможность ознакомиться во всѣхъ подробностяхъ съ положеніемъ крестьянскаго дѣла.

Впослѣдствіи, когда Н. Н. Кутлеръ былъ назначенъ директоромъ департамента окладныхъ сборовъ, близкое знакомство съ платежными способностями нашего крестьянства, далее ему возможность притти весьма существеннымъ образомъ на помощь крестьянамъ. При дѣятельнѣйшемъ участіи Н. Н. Кутлера были проведены двѣ капитальныя реформы: преобразованіе порядка взиманія окладныхъ сборовъ и отмѣна круговой поруки. Обѣ эти реформы оказались безусловно благодѣтельными и значительно облегчили положеніе нашихъ сельскихъ плательщиковъ податей.

Кромѣ того Н. Н. Кутлеру принадлежитъ много работъ въ чисто податной сферѣ: новый гербовый уставъ, разсрочка выкупныхъ платежей и др.

Съ открытіемъ занятій особаго совѣщанія о нуждахъ сельско-хозяйственной промышленности, Н. Н. Кутлеръ принималъ дѣятельное участіе въ разработкѣ различныхъ вопросовъ, подлежавшихъ вѣдѣнію этого совѣщанія. Такъ онъ много потрудился по производству и разработкѣ проектовъ объ улучшеніи землевладѣнія у крестьянъ, о крестьянскомъ поземельномъ банкѣ, объ арендахъ и т. д. Между прочимъ на Н. Н. Кутлерѣ уже лежала и вся работа по дѣлопроизводству такъ называемой „комиссіи о центрѣ“.

Въ качествѣ знатока по крестьянскому дѣлу, Н. Н. Кутлеръ участвовалъ также и во многихъ другихъ работахъ, касавшихся этого дѣла, и предпринимавшихся даже посторонними вѣдомствами: такъ, напримѣръ, онъ работалъ по продовольственному вопросу, столь важному для селенія мѣстностей, пораженныхъ неурожаемъ. Нужно замѣтить, что въ крестьянскомъ вопросѣ Н. Н. Кутлеръ держится убѣжденія о необходимости сблизить и объединить крестьянъ въ правовомъ отношеніи съ другими сословіями. Этотъ взглядъ Н. Н. Кутлера является какъ нельзя болѣе современнымъ и вполнѣ гармонируетъ съ общей нынѣшней тенденціей.

Въ этомъ отношеніи слѣдуетъ теперь ожидать крупныхъ нововведеній: такой энергичный и дѣятельный человѣкъ, какъ Н. Н. Кутлеръ, конечно, приложитъ на своемъ новомъ и важномъ посту всѣ силы, весь опытъ и все знаніе, чтобы провести свои взгляды въ живое дѣло и осуществить ихъ наиболѣе плодотворнымъ образомъ.

ТЕЛЕГРАММА

Редакціи Могилевскихъ Губернскихъ Вѣдомостей.

ИРКУТСКЪ. Докторъ Черненко благополучно прибылъ въ Иркутскъ 8 декабря въ 9 час. 16 м. пополуд. и провелъ день. Провожаемъ его съ врачами и сестрами на вокзалъ Адресъ Могилевскаго отряда: Иркутскъ до востребованія.

Ассмутъ.

Письма въ редакцію.

I.

Шлю Вамъ всѣмъ свой привѣтъ. Уже чувствуется недостатокъ въ газетахъ. Теперь 10-го, а газеты только отъ 4-го. Поэтому высылайте старыя газеты на мое имя въ 163-й Ленкоранско-Нашебургскій полкъ въ Харбинъ.

Прапорщикъ Волковичъ.

II.

Поздравляю дорогихъ родныхъ, знакомыхъ и соотечественниковъ съ праздникомъ Рождества Христова.

В. Н. Швоіеръ-Леттецкій.

КЪ ВОЙНѢ.

Въ Манчжуріи.

ПАРИЖЪ. 15-го декабря. Утреннія газеты обсуждаютъ сегодня фактъ отъѣзда большинства иностранныхъ военныхъ корреспондентовъ изъ Манчжуріи и приходятъ къ заключенію, что военныя операціи пріостановлены до весны.

Къ тому времени,—по мнѣнію военнаго сотрудника „Petit Parisien“ и многихъ другихъ военныхъ обозрѣвателей, значительно ухудшится положеніе Японіи, населеніе которой уже теперь горько жалуется на то, что война, столь долго тянущаяся, истощаетъ матеріальныя средства и боевыя силы страны.

Обращаетъ на себя вниманіе разочарованіе японцевъ въ надеждахъ, которыя они возлагали на союзную Англію. Токійскія и провинціальныя газеты обвиняютъ Англію въ небрежномъ отношеніи къ союзнымъ обязательствамъ, въ бездушномъ отношеніи къ союзной націи. Съ еще большей яростью японское общественное мнѣніе обрушивается на другія державы, которыя, по господствующему въ Японіи убѣжденію, все сдѣлали для того, чтобы облегчить плаваціе второй тихоокеанской эскадрѣ.

Снаряжен е нашей арміи одеждой и обувью.

Въ виду газетныхъ статей о бѣдственномъ положеніи дѣйствующей арміи, военный министръ телеграммой 21-го ноября № 253 просилъ главнокомандующаго сообщить ему дѣйствительное положеніе затрогиваемыхъ печатью вопросовъ.

Въ отвѣтъ на это генералъ-адъютантъ Куропаткинъ депешей своей 28 ноября сообщилъ: «По депешѣ вашей произвелъ разслѣдованіе, ибо до сихъ поръ ко мнѣ о голодовкѣ войскъ и обмороженныхъ нижнихъ чинахъ донесеній не поступало. Относительно продовольствія войскъ смѣло утверждаю, что до сихъ поръ войска довольствуются такъ хорошо, какъ не довольствовались ни въ одну изъ веденныхъ нами войнъ. Даже на самыхъ передовыхъ позиціяхъ войска получаютъ печеный хлѣбъ, горячую пищу съ фунтовой дачей мяса, чай и сахаръ; много разъ при объѣздѣ войскъ пробовалъ пищу и находилъ ее хорошей. Большинство войскъ довольствуются изъ походныхъ кухонь, гдѣ нельзя готовить одновременно каши.

Мною было замѣчено, что не всѣ части расходовали поэтому отпускаемую войскамъ крупу; потребовалъ, чтобы крупу эту расходовали, давая въ щахъ или въ супѣ въ обѣдъ или ужинъ или, приготовляя третій разъ ужинъ въ видѣ кашицы. До сихъ поръ не только люди, но и лошади питаются хорошо и конскій составъ за два послѣднихъ мѣсяца значительно поправился, ибо дороги стали легки. Съ обувью мы имѣли большія затрудненія лѣтомъ,—обувь въ горахъ чрезвычайно быстро изнашивалась. Осенью подошелъ сапожный товаръ и теперь армія сапогами обезпечена. Сто тысячъ паръ валенокъ прибыли въ Мукденъ почти полностью; остальныя триста тысячъ еще въ пути *), заказано также большое количество туземныхъ теплыхъ чулокъ. Вчерашній день прибыло въ Мукденъ въ распоряженіе интенданта арміи 200000 полушубковъ **).

Изъ заграничной печати.

Бесѣда съ ген. Жилинскимъ. Петербургскій корреспондентъ «Matin» бесѣдовалъ съ бывшимъ начальникомъ штаба адм. Алексѣева ген. Жилинскимъ.

Ген. Жилинскій говоритъ, что, когда онъ покидалъ Мукденъ, ген. Куропаткинъ просилъ его объѣхать позиціи, чтобы онъ могъ составить себѣ мнѣніе о распоряженіяхъ главнокомандующаго и затѣмъ сдѣлать докладъ о видѣнномъ въ Петербургѣ, Ген. Куропаткинъ въ бесѣдѣ съ нимъ сказалъ, что онъ желаетъ предпринять энергичное наступленіе, какъ только получитъ достаточное количество войскъ для такой операціи. Въ настоящее время у ген. Куропаткина 400 тыс. чел. Всѣ потери пополнены. Но во время сильныхъ холодовъ операціи немыслимы.

Говорятъ, что русскіе не страдаютъ отъ морозовъ. Это вѣрно, если морозъ не больше 10 град., при температурѣ же въ 20 град. люди неспособны стрѣлять. Въ серединѣ января можно будетъ предпринять наступленіе, такъ какъ тогда войскъ будетъ достаточно для обходныхъ движеній, безъ которыхъ теперь нельзя обезпечить себѣ побѣду.

Японцы потеряли свою первоначальную энергію. Они умѣли наступать, но сумѣютъ ли они также искусно отступать? Портъ-Артуръ еще долго продержится. У генерала Стесселя 25 тыс. солдатъ, считая и моряковъ. Ген. Жилинскій надѣется, что на морѣ эскадра Рожественскаго одержитъ побѣду, которая ускоритъ развязку, но это т же будетъ въ январѣ. Какъ бы тамъ ни было, побѣда будетъ за нами.

Взятіе Киквашана. Корреспондентъ Гавасовскаго агентства при арміи Ноги телеграфируетъ:

Въ теченіе нѣсколькихъ недѣль японцы рыли двѣ большія подземныя галлереи, въ 40 ф. въ длину каждая, съ 4-мя развѣтвленіями, въ которыхъ были помѣщены 7 минъ. Атака была произведена двумя отрядами добровольцевъ. Первый отрядъ имѣлъ отличительные знаки краснаго цвѣта и поклялся взять фортъ или погибнуть. Онъ оставался во рву, пока мины не взорвались. потомъ бросился въ атаку, но это было слишкомъ рано. Много людей изъ этого отряда были убиты обломками. Второй отрядъ добровольцевъ, съ бѣлыми знаками, пошелъ въ атаку вслѣдъ за вторымъ отрядомъ.

Русскіе, которые засѣли въ задней части форта за мѣшками, набитыми землей, оказали упорнѣйшее сопротивленіе.

Гарнизонъ форта получилъ подкрѣпленіе, но послѣ 10-тичасового боя фортъ, наконецъ былъ взятъ въ штыковомъ бою.

По дополнительному донесенію ген. Ноги, японцы завладѣли на захваченномъ фортѣ С. Киквашана 4-мя скорострѣлками, изъ коихъ 2 годныя для дальнѣйшей службы, затѣмъ 4-мя пулеметами неиспорченными и 5-ю полевыми пушками; кромѣ того, ружья, бомбы, снаряды, ручныя гранаты и т. п.

На заводахъ Круппа. «Ber. Tag.» сообщаютъ, что въ понедѣльникъ японскіе офицеры принимали пушки, приготовленныя заводами Круппа.

Транспорты динамита на Темзѣ.

Въ «Daily Mail» появилась пространная статья, озаглавленная: «Динамитъ для Россіи на Темзѣ». Недавно общее вниманіе, говоритъ эта статья, было обращено на службу англійскихъ угольщиковъ Россіи и Дальнему Востоку. Англійскія власти пытались было безуспѣшно пріостановить это «нарушеніе нейтралитета». На самомъ же дѣлѣ ведется гораздо болѣе серьезная запрещенная торговля на глазахъ самого Лондона.

Тысячи тоннъ динамита, пироксилина, взрывчатыхъ снарядовъ, аммуниціи и другихъ военныхъ запасовъ, несмотря на явный запретъ торговать ими—прошли черезъ Лондонскій Мостъ въ продолженіе послѣднихъ мѣсяцевъ, направляясь на Дальній Востокъ, и до сихъ поръ власти, повидимому, безсильны положить этому конецъ.

Генералъ Куропаткинъ о земствѣ.

Главноуполномоченный земскихъ отрядовъ кн. П. Д. Долгоруковъ въ бесѣдѣ съ сотрудникомъ «Русск. Слова» сообщилъ,

*) Предварительно валенокъ заготовлялось согласно указанію главнокомандующаго на 30 проц. всего личнаго состава арміи, т. е. 100000 паръ, а затѣмъ депешей отъ 14-го сентября № 375 генералъ-адъютантъ Куропаткинъ потребовалъ еще 250000, которыя въ пути.

**) На дняхъ получено увѣдомленіе изъ Мукдена, что туда прибыло еще 30000 полушубковъ.

между прочимъ, свой разговоръ съ А. Н. Куропаткинымъ по поводу земства. А. Н. Куропаткинъ говорилъ, что интересуется дѣятельностью земскихъ отрядовъ, какъ земецъ. «Почему-же вы, ваше высокопревосходительство, земецъ?»—спросилъ главнокомандующаго князь Долгоруковъ. «Какъ-же, я росъ въ земской семьѣ», сказалъ Куропаткинъ. «Когда я былъ совсѣмъ молодой человѣкъ, у моего отца собирались часто земцы 60-хъ годовъ. Мой отецъ былъ 14 лѣтъ предсѣдателемъ холмской уѣздной земской управы и умеръ предсѣдателемъ управы. Я былъ въ самыхъ лучшихъ отношеніяхъ со всѣми земскими гласными уѣзда. Послѣ смерти моего отца собраніе предлагало мнѣ быть предсѣдателемъ уѣздной земской управы, но я былъ въ то время въ Средней Азіи и долженъ былъ отказаться отъ этой чести».

Изъ писемъ къ близкимъ.

Подпоручикъ В. Н. Швогеръ-Леттецкій пишетъ своему отцу въ Могилевъ слѣдующія письма:

12 ноября. д. Эрдогоу.

«Ты знаешь, дорогой отецъ, что случись у насъ какое либо маленькое даже событіе я всегда дѣлюсь съ тобою; такъ и теперь: Юркевичъ уѣзжаетъ въ Россію, это послѣдній могилевскій и полковой товарищъ—и я остался одинъ! Первый составъ офицеровъ, который я встрѣтилъ въ Апрѣлѣ 21 года, и въ который мы, т. е. я, Юркевичъ, Шитцъ и Ярошевскій вплились и образовали тѣсную боевую семью, и вотъ этотъ составъ, эта-то семья, буквально замѣнена новой. Пойми мое состояніе, а тутъ главное отъ васъ вѣсти въ газетахъ читаешь что въ Россіи недовольны войной и т. п. Все это, вмѣстѣ взятое, насъ лишаетъ энергіи! Передай всѣмъ роднымъ, знакомымъ и соотечественникамъ, что пускай они не унываютъ, пусть пишутъ по-чаще письма, мы должны радостными и бодрыми, и пусть поймутъ, что эта война, не военныя дѣйствія, какая либо война, а война, имѣющая великое значеніе, это рѣшаетъ судьбу Россіи, и мы это понимаемъ, а вы, [illegible] видимо не хотите понять. Веселитесь и ждите побѣду, тогда и мы, чувствуя, что и вы не унываете—побѣдимъ врага!

Съ пѣснями, съ распущенными знаменами и съ музыкой, мы будемъ идти, какъ и ходили на врага, а тогда будетъ и побѣда! А по сему будемъ сражаться вмѣстѣ. Знайте, что шелъ съ шашкой въ рукѣ защищать родину Димитрій Ярошевскій, онъ былъ убитъ, черезъ его трупъ пошелъ Леня Кончелевъ, но и онъ былъ убитъ, тогда пошелъ я, и если и я буду убитъ, то тогда уже свободно пройдетъ Леня Мартыновъ, но пройдетъ. Согласитесь, что это, такъ и должно быть! А изъ такихъ—вся армія! Одно прошу не унывайте и будьте мысленно съ нами, тогда вся прежняя неизвѣстность изгладится и одна удача и счастіе будетъ сопровождать нашъ походъ.

Сердечный привѣтъ всѣмъ.

Вашъ В. Н. Швогеръ-Леттецкій.

Въ плѣну у японцевъ.

Интересный разговоръ съ русскимъ солдатомъ, бѣжавшимъ изъ японскаго плѣна, передаетъ въ «Русскомъ Словѣ» В. И. Немировичъ-Данченко.

* *
*

— Какъ-же ты ушелъ отъ нихъ?

— Такъ точно.

— Да какъ именно? Вѣдь тебя сторожили?

— Отчего не сторожить... У нихъ тоже служба какъ слѣдуетъ.

И запирали тебя?

— Такъ точно.

— И ты все-таки ушелъ?

— Убегъ. Первымъ дѣломъ въ роту надо. У меня за товарищами три рубля семьдесятъ пять коп. Ужли же имъ пропадать... За Абдулинымъ рубль двадцать, да за Селезневымъ...

— Постой, постой. Изъ-за денегъ и бѣжалъ?

— А то какъ?... Потомъ, пища у нихъ не по закону, пакость жрутъ...

Ну вотъ, ужъ и пакость?

— Такъ точно. Этакъ въ родѣ какъ бы кисетъ бѣлый, а отъ кисета во всѣ стороны черви. Сушеное у нихъ. Разварятъ это и жрутъ. Они и мнѣ давали...

— Каракатицами называютъ?

— Я ужъ тамъ не знаю, а только послѣ къ попу и не ходи—причастья не дастъ. Потомъ рачки у нихъ махонькіе. Горсть возьметъ и въ сухомятку жретъ. Рисъ опять.

— Что же ты ѣлъ?

— Сухари ихніе. Ну, и супъ они для меня варили.... Съ мясомъ. Только мало. Страсть какъ они мало ѣдятъ! У насъ—прямо надо сказать—младенецъ, и тотъ не польстится, а онъ, апонецъ, сытъ. Одинъ по-нашему хорошо зналъ, все ругался. Оборванецъ ты, говоритъ, обжора!

— Какъ же ты къ нимъ попалъ?

— Такъ что извѣстно. Какъ меня гранатой оконфузило, я и упалъ и себя не чувствую. Лежу, значитъ. Наши думали: мертвый,—что съ мертвымъ возжаться. И на живыхъ не хватаетъ. Бросили меня. Сказываютъ, въ сторону оттащили. Ну а какъ рота-то моя ушла назадъ, на тое мѣсто апонецъ и подался. Подался апонецъ—видитъ: сапоги. А сапоги у меня были новые. Когда изъ подъ Ляояна наши поперли, я у вахтера выпросилъ, все одно ему жечь. Сапоги себѣ выбралъ законные, одно слово, хоть кому на честь—рантовые. Офицеру надѣть и то рядитъ. Такіе сапоги.

— Да брось ты сапоги.

— Зачѣмъ бросать сапоги, надо прямо сказать, носи кто хошь на здоровье.

— Да ты дальше. А то все сапоги, да сапоги.

— Какъ же дальше, когда все изъ-за сапогъ-то и вышло. Увидѣлъ апонецъ сапоги и раззадорился на нихъ. Пока што, думаетъ онъ, я перобуюсь. Свои долой! а мои съ меня тянетъ. Тутъ-то я въ понятіе и вошелъ. Смотрю—ахъ ты, татарская морда, да какъ заору. Сейчасъ набѣжали ихніе. Одинъ этакъ штыкомъ на меня нацѣлился, пужаетъ, а другой—у него штыкъ то съ ружья снятъ былъ—дуломъ къ виску и что то кричитъ по-своему. Ну, я дуло отвелъ и говорю ему: «Ты шутить—шути, а только не очень, потому я и безъ того гранатой оконфуженъ; у меня подъ сердце подойдетъ ежели, такъ я отъ еройства и померетъ могу. А тутъ офицеръ ихній, чисто одѣтъ, надо правду сказать. Пальто на емъ черное, и здѣсь, вотъ звѣздочки. Сейчасъ имъ. «Смирно» скомандовалъ и велѣлъ мнѣ встать, а встать я не могу. Сѣлъ и смотря на его.—Ты,—говоритъ,—какого полка?—Да по-русски такъ и чешетъ. Я говорю тамбовскаго, ваше благородіе.—Ну,—это онъ мнѣ:—ты не бойся. Мы тебя сейчасъ отправимъ.—Куда? спрашиваю—А къ намъ.—Я ему толкомъ: Никакъ этого, ваше благородіе, невозможно потому что у насъ ротный очень строгъ, да и отъ фельдфебеля достанется мнѣ.—А онъ смѣется, дуракъ, совсѣмъ безстыдный—Что же мнѣ—говоритъ,—отвезти тебя къ вашимъ!?—Совсѣмъ даже и не надо. Потому—вы меня здѣсь оставьте, а наши непремѣнно назадъ вернутся, васъ прогонятъ,—а меня подберутъ.—Я ему это объясняю, потому, вижу—ничего онъ не понимаетъ, а онъ своимъ по-ихнему, и давай, толсторожіе, надо мной смѣяться. Смѣялись-смѣялись—кругомъ обступили а табаку никто не дастъ. Ну, я опять:—«Ваше благородіе, чѣмъ такъ-то по пустякамъ прохлаждаться,—папироской вы бы меня угостили»—Ну, онъ сейчасъ вынулъ кожаную сахарницу эту, достаетъ папиросы и даетъ:—Кури, — говоритъ, —а только ты теперь военнопленный, и мы тебя отошлемъ въ Апонію.

Ахъ ты, чортъ, думаю, и со всею вѣжливостью объясняю:—Никакъ нельзя потому что ничего я тамъ въ Апоніи вашей не потерялъ, и даромъ-де кормить вамъ меня довольно глупо.—Ну, они опять малость посмѣялись, и давай меня выспрашивать.—Сколько васъ тутъ всѣхъ?—А я, не будь дуракъ, такъ и отрубилъ ему:—Мельонъ.—А пушекъ? А пушекъ, говорю, сколько понадобится, столько и будетъ—А ваша дивизія гдѣ?—Не мое дѣло, къ нашимъ офицерамъ пошлите, можетъ-быть они вамъ и скажутъ.—Посмотрѣлъ онъ на меня этакъ въ полглаза и серьезно:—Однако, ты мастеръ зубы заговаривать!—Сказалъ что-то своимъ, тѣ взяли меня подъ руки, привели въ фанзу,—тутъ, за самой горой,—честь-честью на канъ положили и спрашиваютъ:—Выпить хочешь?—Я думалъ, что они меня водкой своей угостить хотятъ, взялъ чашечку, а тамъ вода. Но только я и виду не показалъ. Поблагодарилъ. Наша водка,—объясняю имъ,—куда крѣпче. Какъ въ плѣну у насъ будете, попробуете.—Смѣются. Одинъ изъ нихъ нацѣдилъ въ ту же чашечку—такъ глоточекъ-другой—На,—говоритъ,—это наше саки.—Я понюхалъ: запахъ законный, выпилъ... Слабая,—говорю.—У насъ такую и баба пить не станетъ, а впрочемъ на угощеніи благодарствую...

Покормили они меня, какъ я сказывалъ, а потомъ слышу: стрѣляютъ. Они сейчасъ заперли меня, часового поставили, а сами побѣжали... Солдаты хорошіе, другіе бы рады отдѣлаться, потому въ фанзѣ безопасно, а они сію минуту на службу. Потомъ они мнѣ докладывали: у нихъ страсть строго. Ежели опоздалъ, этакъ, офицеръ можетъ шашкой зарубить. Случаи бывали. Ну сидѣлъ я, сидѣлъ. Сморило меня, да и голова отъ конфузіи болѣла,—заснулъ. Проснулся,—все стрѣляютъ. Проковырялъ я бумагу въ окнѣ, а часовой тутъ же. Думаю дуракъ народъ, изъ-за меня солдата здороваго опускаютъ,—анъ, нѣтъ, смотрю дальше: часовой не то что при мнѣ, но и при какъ бы у насъ денежный ящикъ и въ чехлахъ что то въ углу навалено. Я его къ себѣ поманилъ,—ну онъ въ шутку въ бумагу-то пальцемъ своимъ. И зубы скалитъ. Я тоже смѣюсь, что же мнѣ съ ними ссориться, когда у нихъ сила. Заоретъ, а потомъ объяснитъ что и бѣжать нельзя. Обхожденіе понимать надо... До вечера стрѣляли, [illegible]. Я [illegible] догадался. На канъ-то, около меня, давай они сносить своихъ раненыхъ. Десятка два принесли и все рядкомъ клали. А потомъ принесли ихніе доктора. [illegible] Перевязали. [illegible], чтобы мнѣ спать было. Я у того, который по нашему долдонилъ, спрашиваю:—Много ли нашихъ побито?—Пять генераловъ,—отвѣчаетъ.—Ну, я и понялъ что онъ вретъ.—А сколько?—Тысячъ, говоритъ,—ихъ не считали, на каждаго изъ насъ по двадцати пришлось и всѣ твоего полка.

Докторъ и то мнѣ подошелъ, посмотрѣлъ, посмотрѣлъ, да и отдалъ,—по нашему мнѣ этотъ перевелъ:—У него (у меня-де) ничего нѣтъ, онъ просто трусъ и прятался въ [illegible]. Ну,—думаю,—ни подойдетъ, я вамъ свою трусость докажу. А самъ высмотрѣлъ, какъ они лежатъ: въ заборѣ то,—камышовый онъ и глиной забитъ,—дыра. Можетъ, наши баловались, а то и снаряды пробили. У [illegible] въ окнахъ [illegible] муделіе [illegible] стекольщика, [illegible] рядомъ, какъ бы нашъ фершалъ остался. Правильный,—у насъ бы онъ первый спать завалился. А этотъ—нѣтъ, то къ одному, то къ другому, то къ третьему. Сколько разовъ мнѣ пить подавалъ. Ну, а потомъ какъ бы подъ себя навальнымъ и спалъ онъ. А малость погодя, слышу, восомъ-то онъ: хррь-хррь.—Думаю, что-жъ тутъ сидѣть. Въ самомъ дѣлѣ въ Апонію ушлютъ,—пропали мои три рубля семьдесятъ пять. Опять же какіе это воры. Я давай полати,—Съ кана-то вишь я вышелъ къ дверямъ. Думаю, какъ заперты.

И вѣдь какое счастье: для легкаго воздуха отперты. Ну, я въ двери. Думаю, если и поймаютъ, скажу—отъ вашей же пищи это. Фершала-де будить не хотѣлъ. И что же бы вы думали! Хорошій у нихъ солдатъ, а только нашъ на часахъ, какъ пѣтухъ стоитъ, а его ружье-то прислонилъ къ стѣнѣ, а самъ завернулся въ пальто свое и тоже спитъ. Ну,—думаю,—безъ госпинца не уйду. Чтобы имъ память была. Забралъ это ружье да въ проломъ. Откуда сила взялась. То головы поднять не могъ, а тутъ... думаю—съ пустыми руками домой идти не ладно...—съ ружьемъ-то на ногахъ, а дальше, вижу, костры ихніе, и люди у костровъ и часовые, все какъ слѣдуетъ. Тутъ я и поползъ. Ползу, а самъ Миколу-угодника поминаю. У насъ въ деревнѣ и церква-то Миколы-угодника. Ну, какъ будто свой онъ намъ.

Солдатъ, дѣйствительно, къ утру, доползъ до нашихъ позицій съ японскимъ ружьемъ, котораго, какъ ему ни тяжело было на пути, онъ не бросилъ.

— Такъ что въ сторожевомъ охраненіи меня чуть не убили въ нашемъ.

— Это какъ же?

— Я имъ по-русски кричу: свой, молъ, не стрѣляй, а они мнѣ: знаемъ, [illegible] такъ хватать—[illegible]. А не у насъ!.. Разводящій?—А разводящій-то—[illegible] попался.

— А вѣдь ты [illegible].

Какъ такъ?

— А что часового подвелъ, ружье у него взялъ. Самъ говоришь, онъ тебя не обидѣлъ, отлично съ тобою обращались.

— Ну, это... Вы это не понимаете. Да вѣдь онъ мнѣ врагъ, намъ?

— А ты ему другъ, что ли?

— Ну, это врагъ. Это ты... Бывало.

И солдатъ растерянно смотрѣлъ на меня.

Мѣстный отдѣлъ.

— **Архіерейское служеніе.** Сегодня, въ субботу, Его Преосвященство Преосвященнѣйшій Стефанъ, епископъ Могилевскій и Мстиславскій, въ сослуженіи о.о. благочинныхъ Могилевской епархіи, собравшихся въ Могилевъ для пастырскихъ бесѣдъ, совершитъ въ Семинарскомъ храмѣ торжественное всенощное бдѣніе, а на другой день (19 декабря), въ воскресенье, въ томъ же храмѣ, будетъ совершена литургія съ освященіемъ на ней антиминсовъ. Начало литургіи въ 9 часовъ. Вечеромъ, въ 4 часа по полудни въ соборѣ Его Преосвященство совершитъ вечерню, послѣ нея преподавателемъ семинаріи іеромонахомъ Мелхиседекомъ будетъ предложено чтеніе «О приготовленіи рода человѣческаго къ пришествію въ міръ Спасителя».

— **Пожертвованія.** Отъ поручика Томашевскаго 4 дюжины офицерскихъ пуговицъ.

— **На пасхальные подарки солдатамъ 162 Ахалцыхскаго полка.** Отъ А. И. Марсаитъ 1 руб.

— Въ пользу Могилевскаго женскаго благотворительнаго общества отъ М. Н. Долговой получено 33 арш. холстинки, отъ Р. Катка 3 р.

— **Засѣданіе губернскаго тюремнаго комитета.** 11 декабря, подъ предсѣдательствомъ г. Начальника губерніи тайнаго совѣтника Николая Михайловича Клингенберга состоялось засѣданіе тюремнаго комитета.

По докладу о способѣ продовольствія арестантовъ въ Могилевской тюрьмѣ постановлено образовать комиссію для разработки этого вопроса въ составѣ директоровъ: Семковскаго, Озерова и Капустина при участіи тюремнаго врача Дубяго. Той же комиссіи поручить обсужденіе вопроса на сколько представляется возможнымъ содержаніе собственнаго при тюрьмѣ огорода.

На 1905 г. обязанности между директорами тюремнаго комитета распредѣлены слѣдующимъ образомъ:

Дѣтскій садъ въ Могилевѣ.

Прежде чѣмъ описать, какъ я хочу поставить дѣло въ открываемомъ мною дѣтскомъ саду и подготовительной школѣ, я позволю себѣ сказать нѣсколько словъ о томъ, что меня натолкнуло на эту мысль.

Наблюдая за жизнію дѣтей мнѣ часто приходилось замѣчать, что способныя и даже хорошо подготовленныя дѣти, попадая въ сред. учеб. заведеніе, не оправдываютъ возлагаемыхъ на нихъ надеждъ. Вглядываясь въ жизнь дѣтей не трудно найти причину. Даже взрослый человѣкъ, попадая въ новую среду, не сразу въ ней оріентируется.

Непосредственный же переходъ ребенка изъ семьи въ сред. учеб. заведеніе составляетъ столь рѣдкую перемѣну въ его жизни, что не можетъ не отразиться на его впечатлительномъ организмѣ. Дома, занимаясь съ ребенкомъ, его по большей части помѣщаютъ въ отдѣльную комнату, чтобы посторонніе впечатлѣнія не мѣшали ему сосредоточиться, даже предметы, могущіе его развлечь, по возможности стараются устранить. Вниманіе учителя всецѣло обращено на ребенка, почему онъ привыкаетъ работать только подъ вліяніемъ непосредственнаго наблюденія. Въ среду дѣтей, равныхъ ему по возрасту и тѣмъ болѣе интересныхъ для него, ребенокъ попадаетъ лишь для развлеченія, поэтому въ этой обстановкѣ онъ не привыкаетъ сосредоточиваться. Напротивъ, тутъ, по большей части, проявляется его предпріимчивость въ смыслѣ разныхъ дѣтскихъ затѣй.

Попадаетъ дитя въ школу. Здѣсь все для него ново, все интересно Начиная съ внѣшней обстановки класса, такъ мало похожей на комнаты дома: доска, карты, большіе счеты—все привлекаетъ его вниманіе. Для живого, впечатлительнаго ребенка первое время въ гимназіи, такъ много интереснаго и такое широкое поле для его предпріимчивости, что нужно не мало времени, чтобы онъ вошелъ въ колею и привыкъ къ регулярной работѣ.

Мнѣ случалось, напр. наблюдать такія явленія: ребенокъ, зная отвѣтъ на вопросъ преподавателя, съ нетерпѣніемъ ждетъ, чтобы обратились къ нему, но, въ то же время, вслушиваясь въ неправильные отвѣты сотоварищей, онъ настолько заинтересовывается ими, что когда очередь доходитъ до него, то онъ, оказывается, не только забылъ приготовленный отвѣтъ, но даже вопросъ учителя.

Дѣти же тихія, застѣнчивыя въ такомъ большомъ обществѣ сверстниковъ часто просто не рѣшаются высказаться, и отвѣты ихъ, сбивчивые и неточные, производятъ впечатлѣніе недостатка знанія. Кромѣ того, дѣтямъ, привыкшимъ дома вести болѣе или менѣе подвижной образъ жизни и заниматься всего часа 2—3, особенно трудно бываетъ сосредоточить свое вниманіе въ теченіе пяти часовъ. Они устаютъ не только умственно, но даже физически.

Средняя школа не можетъ постепенно увеличивать часы занятій, не имѣетъ возможности присматриваться и примѣняться къ индивидуальности каждаго ребенка. Вѣдь дѣти попадаютъ въ учеб. заведеніе изъ самыхъ разнообразныхъ обстановокъ. Нельзя умолчать и о томъ, что каждый учитель имѣетъ свой методъ преподаванія. Не малой работой является для сред. учеб. заведенія подвести дѣтей подъ одинъ уровень, но еще труднѣе ребенку приноровиться къ общей средѣ.

Затрудненіе представляетъ для дѣтей отсутсвіе практики языковъ. Зная практику языка, не трудно усвоить теорію. Дѣтямъ же, получившимъ весьма слабую подготовку по языкамъ, приходится затрачивать много силъ для изученія теоріи.

Къ тому же необходимо сознаться, что дѣти дома рѣдко пріучаются къ самостоятельной работѣ; тогда какъ въ учеб. заведеніи они не могутъ идти въ уровень съ классомъ, не работая самостоятельно.

А работать надо умѣть. Часто приходится видѣть примѣрнаго ребенка, который только потому идетъ плохо, что не умѣетъ взяться за дѣло.

Отсюда является двойное недовольство: недовольство родителей противъ школы, не умѣющей, казалось, цѣнить знанія и труда дѣтей, и недовольство школы противъ родителей.

Поэтому необходимо такое учрежденіе, которое бы смягчило переходъ изъ одной обстановки въ другую.

Соединяющимъ звеномъ между семьею и школой долженъ явиться дѣтскій садъ.

Впервые я задумалась надъ этимъ вопросомъ, когда мои собственныя дѣти достигли того возраста, когда няня ихъ уже не удовлетворяла, а для школьныхъ занятій они были слишкомъ малы. Не находя въ себѣ достаточно знаній, я прибѣгнула къ наукѣ. И здѣсь, на фребелевскихъ курсахъ, ознакомившись съ методами преподаванія великаго педагога Фребеля, въ примѣненіи ихъ на практикѣ, я нашла отвѣтъ на мучившіе меня вопросы и твердо рѣшила слѣдовать завѣтамъ незабвеннаго учителя.

Главное достоинство системы воспитанія Фребеля заключается въ томъ, что она не выдумана имъ, а вынесена изъ самой жизни. Она не плодъ соображеній кабинетнаго мыслителя, а результатъ его наблюденій надъ природою и жизнію вообще и надъ дѣтскимъ міромъ въ особенности. Эти наблюденія подведены имъ подъ общіе законы при помощи обширныхъ теоретическихъ свѣдѣній, а также трудовъ его предшественниковъ и горячей гуманной любви къ дѣтямъ, въ которой онъ не уступаетъ другому великому учителю Песталлоцціо. Фребель исходитъ изъ той истины, что законы, управляющіе дѣтскимъ міромъ, тѣ же, которымъ подчинено человѣчество и вся природа вообще. Для того, чтобы воспитать ребенка, надо знать эти законы и спеціально изучить условія, такъ или иначе вліяющія на развитіе дитяти, подобно тому, какъ, воспитывая растенія, мы употребляемъ въ дѣло всѣ наши знанія о его организаціи и о вліяніи на него почвы, воздуха, тепла и проч. Растеніе—организмъ менѣе сложный, нежели человѣкъ, а потому всѣ пріемы, требуемые для ухода за нимъ, давно изучены въ подробности и прилагаются на практикѣ. Изучить условія гармоническаго развитія всѣхъ духовныхъ силъ человѣка гораздо труднѣе, но этотъ трудъ едва-ли не самый плодотворный, а потому на него стоитъ потратить силы.

Фребель смотритъ на ребенка, не какъ на будущаго, а какъ на настоящаго человѣка, въ которомъ существуютъ уже, хотя бы въ зародышѣ всѣ отличительныя свойства человѣческой природы. Всѣ эти свойства развиваются мало по малу, иногда очень медленно, почти незамѣтно для неопытнаго взгляда. Но воспитатель долженъ имѣть въ виду ихъ совокупность и помогать ихъ развитію по мѣрѣ того, какъ они сами обнаруживаются. Ни одно изъ свойствъ человѣческой природы не должно быть оставлено безъ вниманія. Всѣмъ имъ должна быть дана здоровая питательная пища. Духовный міръ ребенка черпаетъ эту пищу изъ окружающей обстановки.

Прежде всего Фребель обращаетъ вниманіе на правильное развитіе внѣшнихъ чувствъ ребенка, а именно зрѣнія, слуха и осязанія. Дѣлаетъ онъ это на томъ основаніи, что эти органы служатъ главными посредниками между человѣкомъ и внѣшнимъ міромъ. Развивая ихъ, онъ снабжаетъ ребенка впечатлѣніями, которыя группируетъ такъ, чтобы они благодѣтельно дѣйствовали на познавательныя способности ребенка, не утомляя въ бездѣятельности.

Въ своихъ пріемахъ онъ идетъ постоянно отъ легкаго къ болѣе трудному, отъ простого къ сложному, избѣгая скачковъ и не пропуская переходныхъ ступеней. Онъ не даетъ дѣтямъ какихъ либо необычайныхъ впечатлѣній, не навязываетъ ихъ искусственно (ребенокъ долженъ самъ черпать изъ своей обстановки), онъ только старается упростить эту обстановку и помочь ребенку, силы котораго не соотвѣтствуютъ разнообразію окружающихъ его предметовъ, помогаетъ послѣднему, знакомя его посредствомъ игрушекъ съ свойствами этихъ предметовъ. Онъ совершенно естественно упражняетъ его физическія и умственныя силы. Еще до Фребеля мыслители придавали большое значеніе творческимъ способностямъ человѣка. Но Фребель обратилъ вниманіе на эту потребность человѣческой природы и глубоко вдумался въ средства удовлетворять ей у ребенка. Онъ вмѣстѣ съ Песталлоци говоритъ, что дѣло должно служить воспитанію болѣе важнымъ оружіемъ, нежели слово.

Въ дѣтскій садъ дѣти принимаются съ пятилѣтняго возраста. „Но въ такомъ возрастѣ дѣти не нуждаются въ школѣ, а скорѣе въ хорошей нянѣ“! Могутъ мнѣ возразить.

Но дѣтскій садъ не есть школа. Въ немъ дѣтей не учатъ, а лишь подготовляютъ почву къ быстрѣйшему воспріятію ученія. Тѣ игры—работы, которыми занимаются въ саду дѣти и которыя на первый взглядъ кажутся лишь забавой, имѣютъ большое значеніе въ дальнѣйшей жизни ребенка. Для дитяти игра—дѣйствительность, говоритъ Ушинскій, и дѣйствительность гораздо болѣе интересная, чѣмъ та, которая его окружаетъ. Интереснѣе она для ребенка именно потому, что понятнѣе. Въ игрѣ дитя живетъ, и слѣды этой жизни глубже остаются въ немъ, чѣмъ слѣды дѣйствительной жизни, въ которую онъ не могъ войти по сложности ея явленій и интересовъ. Вотъ почему Бенеке совершенно справедливо замѣчаетъ, что *„въ первомъ возрастѣ игра имѣетъ гораздо большее значеніе въ развитіи дитяти, чѣмъ ученіе“* ученіе только очень не скоро можетъ вложить свои матеріалы въ работы дѣтскаго воображенія. Всѣ начатки ученья такъ сухи и бѣдны, что ребенокъ не въ состояніи съ ними ничего сдѣлать; только въ будущемъ они могутъ принести свои плоды и войти дѣйствительнымъ матеріаломъ въ самостоятельную жизнь человѣка. Всѣ попытки воспитанія внести игрою, а еще лучше дѣтскими работами, серьезный матеріалъ къ фантазію ребенка (самыя удачныя изъ этихъ

Надзоръ за внутреннимъ устройствомъ мѣстъ заключенія возложенъ на губернскаго архитектора П. Г. Камбурова и Г. Н. Твердаго.

Постоянное наблюденіе за правильнымъ размѣщеніемъ арестантовъ и за соблюденіемъ начальникомъ и смотрителемъ тюрьмы установленныхъ правилъ по надзору за порядкомъ и благочиніемъ между арестантами, возложено на г. вице-губернатора дѣйствительнаго статскаго совѣтника М. В. Ладыженскаго и прокурора окружнаго суда Е. И. Новичкова.

Забота о продовольствіи арестантовъ пищею и вообще завѣдываніе хозяйственною частью тюрьмы, ежемѣсячное свидѣтельствованіе книги, для записи тюремнаго имущества, возложено на врачебнаго инспектора М. Г. Яковенко, І. А. Семковскаго и К. Ѳ. Томашевича.

Отопленіе и освѣщеніе тюремъ на І. А. Семковскаго и К. Ѳ. Томашевича.

Попеченіе объ одеждѣ, бѣльѣ, обуви арестантовъ и другихъ потребностяхъ во время ихъ содержанія и ежемѣсячное свидѣтельствованіе одежды, возложено на полиціймейстера Я. В. Родіонова и Г. И. Капустина.

Попеченіе о тюремныхъ больницахъ и о пользованіи больныхъ арестантовъ возложено на врачебнаго инспектора М. Г. Яковенко и Г. Н. Гортынскаго.

Попеченіе о призрѣніи арестантскихъ дѣтей поручено прокурору окружнаго суда Е. И. Новичкову, С. А. Ляхницкому и Н. А. Озерову.

Исправленіе нравственности заключенныхъ, снабженіе мѣстъ заключенія книгами священнаго и духовно-нравственнаго содержанія, устройство чтеній для арестантовъ, бесѣды съ ними и обученіе ихъ грамотѣ поручено предсѣдателю губернской управы по дѣламъ земскаго хозяйства А. Л. Кигну, С. А. Ляхницкому и П. А. Василевскому.

Забота о содержаніи тюремныхъ церквей въ должномъ благолѣпіи поручено Н. И. Барановскому.

Для содѣйствія развитія арестантскаго труда, пріисканіемъ заказовъ для тюремныхъ мастерскихъ и ближайшаго наблюденія за законностью распоряженій тюремныхъ начальствъ по производству означенныхъ работъ, избрана коммиссія подъ предсѣдательствомъ вице-губернатора дѣйствительнаго статскаго совѣтника М. В. Ладыженскаго изъ лицъ, участіе коихъ будетъ предсѣдателемъ коммиссіи признано необходимымъ.

— **Въ пользу солдатъ и ихъ семействъ.** Благотворительный спектакль на покупку пасхальныхъ подарковъ для солдатъ 161 Александропольскаго и 162 Ахалцыхскаго полковъ, устраиваемый подполковникомъ С. Ф. Михайловымъ при участіи нѣкоторыхъ лицъ мѣстнаго общества, состоится 3 января. Помѣщеніе любезно уступлено г. Бобовикомъ. Идетъ пьеса И. Шпажинскаго „Въ старые годы". Послѣ спектакля будетъ танцовальный вечеръ.

Записываться можно: 1) въ канцеляріи 161 пѣх. запаснаго батальона (на Быховской улицѣ); 2) въ редакціи Мог. Губ. Вѣдомостей и 3) у И. К. Михалевича.

6 января въ томъ-же помѣщеніи въ д. Бобовика будетъ устроена тѣми же лицами большая ёлка для дѣтей съ тою же благотворительною цѣлью. Записываться можно въ тѣхъ же указанныхъ, выше мѣстахъ.

— **Утро въ женской гимназіи.** 12 декабря въ Могилевской женской гимназіи устроено было для учащихся литературно вокальное Утро. Были исполнены хорами и отдѣльными ученицами по особой программѣ удачно подобранныя пѣсни и дуэты, произнесены были преимущественно ученицами первыхъ четырехъ классовъ русскія и французскія стихотворенія. „Утро" удостоилъ своимъ посѣщеніемъ Попечитель гимназіи, Могилевскій губернаторъ т. с. Н. М. Клингенбергъ. Его Превосходительство остался доволенъ исполненіемъ и выразилъ это участницамъ «Утра».

Программа «Утра» была слѣдующая: Мѣсяцъ двурогій, Мятель исп. хоръ V и IV кл. Въ Рождественскую ночь Буланиной уч. IV кл. Родиславская. Красная шапочка, Игра въ козла исп. хоръ VII и VI кл. Несжатая полоса, уч. VI Пясковская. Весна-вальсъ, хоръ изъ Фауста исп. хоръ V и VI кл. Гнѣздо голубей, уч. V кл. Валлійская. Вальсъ Абта, хоръ ученицъ I, II, III, кл. Никитина Лѣсникъ и его внукъ, уч. IV кл. Соколова и Пушкова. Дуэтъ изъ оперы „Ваня и Маша", уч. VII кл. Пригожина, VI кл. Лавровская. Сиротки Чарской, уч. V кл. Левинъ. Дуэтъ изъ оперы „Пиковая дама", уч. I кл. Шацкая, II кл. Марцинкевичъ Спаситель-Мея, уч. III кл. Гаршина. 1. Мышка и кошка. 2. Птичка хоръ VII и VI кл. Le Lion de Florence, уч. IV кл. Видоровичъ. Хоръ изъ оперы „Волшебный стрѣлокъ", Неаполитанская Пѣсня хоръ I, II, III кл.

— **Рождественские каникулы гимназистовъ и реалистовъ.** Считаемъ долгомъ исправить ошибку, допущенную въ прошломъ номерѣ. Рождественскія каникулы въ гимназіи и реальномъ училищѣ въ Могилевѣ продолжатся лишь до 7 января, а не до 8 января, какъ у насъ по ошибкѣ было напечатано.

— **Заемъ.** Гомельской городской думѣ разрѣшенъ заемъ въ мѣстномъ городскомъ банкѣ 33318 руб. на покрытіе не выполненныхъ расходовъ и долговъ города.

— **Ошибка Петербургскаго телеграфа.** 15 декабря нами была получена телеграмма Рос. Телегр. Агентства № 75, предъ текстомъ которой стояло слово: „временная", разумѣется, какъ и оказалось потомъ, вмѣсто слова «военная». Но это слово «временная» не нашла нужнымъ исправить телеграфная контора въ Смоленскѣ, чрезъ посредство которой передается депеша изъ Петербурга.

Въ Петербургѣ дѣйствуютъ телеграфные аппараты Юза печатающіе буквами, а въ провинціи—аппараты Морзе, печатающіе знаками. Отъ перевода съ одного аппарата на другой и происходятъ ошибки телеграфа.

— **Къ дѣламъ микроскопической станціи.** Въ домѣ Ратнера помѣщается Могилевская городская «микроскопическая станція», состоящая изъ одной комнаты, куда приходитъ въ опредѣленные часы для микроскопка и осматриваетъ частицы свиныхъ тушъ, привозимыхъ крестьянами.

Въ томъ же домѣ живетъ д-ръ медицины Гельтцль. Въ письмѣ домовладѣльцу, доставленномъ намъ въ редакцію, г. Гельтцль пишетъ: „Нанимая квартиру во дворѣ у г-жи Ратнеръ, я имѣлъ въ виду чистый дворъ, который до сихъ поръ поддерживался въ въ такомъ видѣ. Въ послѣднее время этотъ дворъ превращенъ ежедневно въ пунктъ осмотра свиныхъ тушъ и склады для бракованнаго товара, въ сараѣ безъ ледника. При настоящей сырой и теплой погодѣ *) мясныя туши легко могутъ портиться—не говоря о загрязненіи двора подводами. При развитіи въ настоящее время эпидемій тифа, скарлатины и инфлуэнціи—всѣ квартиранты озабочены такого рода загрязненіемъ двора, въ особенности тѣ квартиранты, которые имѣютъ дѣтей. Такія пункты обыкновенно устраиваютъ за городомъ или вблизи рѣзницъ, а не въ центрѣ города. Поэтому прошу Васъ уладить это дѣло такъ, чтобы мы квартиранты были удовлетворены—иначе придется искать квартиру".

— Пожаръ. Въ ночь на 26 ноября въ им. Коркоть, Городищенской волости, отъ поджога сгорѣла паровая мукомольная мельница землевладѣльца Константина Бобылева. Мельница стоила 6000 руб. и застрахована не была.

— Смерть отъ вина. Крестьянинъ дер. Зеньковичъ Григорій Яцкевичъ, возвращаясь 20 ноября изъ м. Смольянъ домой, на дорогѣ умеръ отъ чрезмѣрнаго употребленія спиртныхъ напитковъ.

Засѣданіе Могилевскаго Губернскаго Комитета по дѣламъ земскаго хозяйства 15 января 1904 г.

Приведеніе войскъ на военное положеніе по случаю событій на Дальнемъ Востокѣ, поставило съ начала текущаго года на очередь вопросъ о призрѣніи земствомъ неимущихъ семействъ нижнихъ чиновъ, поступившихъ въ ряды дѣйствующей арміи.

Для объединенія на мѣстахъ мѣропріятій по призрѣнію семействъ нижнихъ чиновъ, на основаніи Высочайшаго повелѣнія 5 августа 1904 г., образованъ въ Могилевской губерніи Губернскій Комитетъ по призрѣнію означенныхъ семей, который въ засѣданіи 13 ноября, между прочимъ, выяснилъ, что: а) для дѣтей такихъ нижнихъ чиновъ можетъ быть предоставлено 35 вакансій (25 для мальчиковъ и 10 для дѣвочекъ или 35 для дѣвочекъ) въ Николаевскомъ дѣтскомъ пріютѣ, съ платою по 100 руб. въ годъ за каждаго и б) безплатное помѣщеніе въ принадлежащемъ духовному вѣдомству зданіи въ г. Могилевѣ на 100 человѣкъ съ субсидіей въ 500 руб. въ годъ на отопленіе зданій и его содержаніе. По закону мѣропріятія земства подраздѣляются на два вида—о б я з а т е л ь н ы я — въ формѣ обезпеченія семействъ призванныхъ на службу продовольствіемъ и д о б р о в о л ь н ы я,—направленныя къ поддержанію въ существующемъ положеніи имущественнаго благосостоянія семьи до возвращенія главы ея со службы.

Мѣропріятія перваго рода вызываются неимѣніемъ у семьи призваннаго достаточныхъ для существованія собственныхъ средствъ и должны выражаться въ установленныхъ закономъ выдачахъ натурою или деньгами по существующимъ, Уѣздной Земской Управой установленнымъ справочнымъ цѣнамъ—1 пуд. 28 фун. муки, 10 фун. крупы и 4 фун. соли въ мѣсяцъ на каждаго призрѣваемаго, внѣ зависимости отъ его возраста. Что же касается до мѣропріятій втораго рода, то они, будучи предоставлены усмотрѣнію земскихъ собраній, могутъ быть крайне разнообразны, и потому проведеніе ихъ въ жизнь можетъ послѣдовать лишь по точному указанію земскихъ собраній, а въ данномъ случаѣ Губернскаго Комитета по дѣламъ земскаго хозяйства.

Въ засѣданіе Могилевскаго Губернскаго Комитета по дѣламъ земскаго хозяйства 15 декабря 1904 г., явились: Предсѣдатель Могилевскій Губернаторъ Тайный Совѣтникъ Н. М. Клингенбергъ, и д. Губернскаго Предводителя Дворянства, Могилевскій Уѣздный Предводитель Дворянства П. П. Исаковъ, Вице-Губернаторъ М. В. Ладыженскій, Управляющій Казенною Палатою В. В. Виндингъ, Начальникъ Управленія Земледѣлія и Государственныхъ Имуществъ Н. М. Волковъ. Непремѣнные Члены Губернскаго Присутствія А. А. Князевъ и А. М. Корольно, Непремѣнный Членъ Губернскаго по городскимъ дѣламъ Присутствія К. О. Томашевичъ, Городской Голова Г. Н. Гортынскій, Предсѣдатель Губернской Управы А. Л. Кигнъ, Члены Губернской Управы: Ю. Ю. Бехли, А. А. Рейнгольдъ, И. І. Вербицкій и Н. А. Радкевичъ, Управляющій Контрольною Палатою Я. Д. Вигилянскій, Представитель Военнаго Вѣдомства—Могилевскій Уѣздный Воинскій Начальникъ Н. А. Бурмейстеръ; Уѣздные Предводители Дворянства: Оршанскаго уѣзда М. А. Ваганци: Горецкаго—В. И. Андріяновъ, Рогачевскаго—Князь Н. Н. Друцкой-Соколинскій, Чериковскаго Г. А. Сиренко, Чаусскаго—В. А. Судзиловскій, Сѣнненскаго—С. А. Шидловскій; земскіе гласные: по Оршанскому уѣзду—М. Ф. Мокржицкій, по Мстиславльскому—И. А. Толпыго и В. А. Стаховскій, по Горецкому—Н. И. Загоровскій и Г. В. Фонъ-Краузе, по Могилевскому —С. О. Венцлавовичъ, по Быховскому,—Г. В. Выковскій, и К. Я. Есьманъ, по Климовичскому—А. А. Пожарискій, по Рогачевскому—І. Г. Зборомирскій и В. С. Дрибинцевъ, по Чериковскому—Князь А. А. Оболенскій. по Чаусскому—Н. Н. Епифановъ и Б. Я. Ракуса-Сущевскій и по Сѣнненскому уѣзду А. И. Коровкевичъ.

По обсужденіи доклада Управы, Губернскій Комитетъ п о с т а н о в и л ъ: 1) возбудить предъ Правительствомъ ходатайство о выдачѣ Могилевскому управленію земскимъ хозяйствомъ безпроцентной ссуды 847570 руб. на обезпеченіе въ теченіе года продовольствіемъ семей запасныхъ нижнихъ чиновъ, призванныхъ на дѣйствительную военную службу;

2) Преподать Губернской и Уѣзднымъ Управамъ, что прежде оказанія пособія необходимо выяснить независимо отъ состава семьи, но въ зависимости отъ средствъ ея нуждается ли семья въ продовольствіи и на сколько ѣдоковъ.

3) Вмѣнить въ обязанность Уѣздныхъ Управъ чрезъ своихъ Членовъ (Исправника, Податного Инспектора, Непремѣннаго Члена и земскихъ гласныхъ) производить провѣрку состава семьи, ея средствъ и нужды въ продовольствіи, хотя бы части получающихъ пособіе семействъ, не менѣе одного раза въ теченіе трехъ мѣсяцевъ по указаніямъ, преподаннымъ Уѣздными Управами.

4) Выдачу пособій нуждающимся, а также прекращеніе и измѣненіе таковаго, производить по мотивированнымъ постановленіямъ Уѣздныхъ Управъ;

5) Въ означенныхъ постановленіяхъ точно опредѣлять время и мѣсто полученія пособія и выдавать таковое за мѣсяцъ впередъ по справочнымъ цѣнамъ предыдущаго мѣсяца;

6) При обсужденіи части доклада о добровольномъ пособіи г. Предсѣдателемъ были поставлены на разрѣшеніе Комитета слѣдующіе вопросы:

I. Признаетъ ли Комитетъ возможнымъ. при наличности извѣстныхъ условій и обстоятельствъ, помимо законнаго пайка, оказывать добровольное пособіе;

II. Какую сумму ассигновать на этотъ предметъ и на какія средства отнести расходъ и.

III. При какихъ условіяхъ положенія семьи выдавать добровольное пособіе.

Комитетъ п о с т а н о в и л ъ:

По I вопросу: признать, что при наличіи извѣстныхъ условій и обстоятельствъ слѣдуетъ выдать нѣкоторымъ семьямъ пособіе и сверхъ обязательнаго пайка;

по II вопросу—возбудить ходатайство о разрѣшеніи Управленію земскимъ хозяйствомъ позаимствовать 200000 руб. изъ дорожнаго капитала, уполномочивъ Губернскую Управу расходовать изъ этой суммы до 50000 рублей;

по III вопросу—пособіе выдавать въ случаяхъ, находящихся въ непосредственной зависимости отъ ухода запаснаго: а) на продолженіе образованія, б) на призрѣніе сиротъ и дѣтей, оставшихся безъ попеченія, и в) на обработку земли, ограничивъ размѣръ пособія въ каждомъ отдѣльномъ случаѣ суммою до ста рублей, о всѣхъ же другихъ случаяхъ, требующихъ выдачи пособія, а также о случаяхъ необходимости выдачи пособія свыше ста рублей представлять Губернскому Комитету. Выдачу пособій производить по постановленіямъ Уѣздныхъ Управъ, утвержденнымъ Губернской Управой.

«По другому докладу Губернской Управы, относительно произведеннаго Губернской Управой изъ запасной суммы расхода на призрѣніе семействъ запасныхъ нижнихъ чиновъ Губернскій Комитетъ п о с т а н о в и л ъ: расходъ произведенный Губернской Управой до настоящаго времени на выдачу пособій семействамъ нижнихъ чиновъ, призванныхъ на дѣйствительную военную службу, признать правильнымъ, какъ вызванный крайнею необходимостью

Впредь до разрѣшенія ссуды изъ казны уполномочить Губернскую Управу позаимствовать изъ имѣющихся земскихъ капиталовъ необходимую сумму на выдачу пособій семьямъ нижнихъ чиновъ, съ возмѣщеніемъ затѣмъ израсходованныхъ денегъ изъ имѣющей быть отпущенной казенной ссуды.

*) Письмо это получено 3 декабря, когда дѣйствительно была сырая и теплая погода.

Собраніе думы.

Очередное собраніе Могилевской городской думы состоялось 15 декабря въ 7½ ч. вечера въ зданіи управы.

Обсужденію собранія управа представила первымъ докладъ о поставкѣ дровъ войскамъ, расквартированнымъ въ г. Могилевѣ для варки пищи и хлѣбопеченія вслѣдствіе требованія Могилевскаго губернскаго распорядительнаго комитета. Изъ этого доклада и приведенныхъ статей законоположенія видно, что городъ долженъ принять поставку дровъ для варки пищи нижнимъ чинамъ, расквартированнымъ въ общественныхъ зданіяхъ за установленные закономъ оклады, что на каждыхъ 10 нижнихъ чиновъ по нормѣ требуется $2^2/_3$ сажени трехполенныхъ дровъ съ платою 11 р. 75 к., въ дѣйствительности же выходитъ по расцѣнкѣ по 31 р. 33 к. и городу приходится для 10 нижнихъ чиновъ приплачивать на дровахъ болѣе 18 р. Собраніе думы единогласно нашло необходимымъ обжаловать требованіе губернскаго распорядительнаго комитета въ установленномъ порядкѣ.

Вторымъ изъ вопросовъ городского хозяйства былъ докладъ управы о результатѣ торговъ на лѣсные участки, принадлежащіе городу. Докладъ этотъ съ цифрами размѣровъ участковъ, оцѣнки ихъ для продажи и дѣйствительной суммой, по которой они проданы, не далъ, несмотря на цифры, ясной картины дѣйствительнаго настоящаго положенія этого дѣла.

Прежде всего константированъ фактъ, что правильныхъ торговъ не бываетъ. Покупатели безусловно дѣлаютъ стачку На торги лѣсныхъ участковъ явилось много, торговались же на хвойные участки всего 3 покупщика и на дровяные 6 покупщиковъ и то, какъ замѣчено, лишь для видимости такъ участокъ хвойнаго лѣсу (вѣроятно строевого) въ 2,42 десятины оцѣненъ былъ въ 947 р., проданъ за 960 р.; другіе хвойные участки продавались съ меньшей надбавкой, а дровяной по цѣнѣ значительно меньшей противъ оцѣнки. Какъ послѣдствіе получился недоборъ 2040 р. Въ виду такого положенія продажи нѣкоторые гласные поднимали вопросъ не высока ли оцѣнка, особенно дровяныхъ участковъ.

Вопросъ этотъ, весьма существенный для дѣла, остался открытымъ: ни одинъ изъ гласныхъ не далъ по этому вопросу своего заключенія. Объяснить это явленіе довольно трудно, не зная были-ли въ составѣ думы люди, которые могли-бы авторитетно сказать рѣшающее слово?

Находя производившіеся торги ненормальными, городской голова полагалъ, что при частныхъ словесныхъ торгахъ городъ можетъ больше выигрывать. Но что публичные торги все-таки необходимы: «по оцѣнкѣ не берутъ, но цѣну выясняютъ».

(Продолж. будетъ).

Могилевская публичная библіотека.

При Могилевскомъ губернскомъ статистическомъ комитетѣ состоитъ публичная библіотека, основаніе которой было положено въ началѣ 30-хъ годовъ.

Эта библіотека первоначально помѣщалась въ домѣ дворянства и состояла въ завѣдываніи старшаго учителя гимназіи Игнатовича. За отсутствіемъ средствъ, библіотека составлялась исключительно изъ книгъ и изданій, получаемыхъ губернаторомъ или пожертвованныхъ издателями и частными лицами. Такой случайный подборъ книгъ не могъ, естественно, привлечь читателей, и библіотека превратилась, наконецъ, въ простой книжный складъ, насчитывавшій до 1300 томовъ

2 мая 1869 года, т. е. почти сорокъ лѣтъ спустя, складъ этотъ былъ преобразованъ въ публичную библіотеку съ читальней, съ утвержденнымъ уставомъ.

Помѣщеніе подъ новую библіотеку было отведено въ городскомъ домѣ, а затѣмъ—въ 1876 году—въ казенномъ зданіи архива, гдѣ она находится и до настоящаго времени; помѣщеніе это весьма неудобно и очень тѣсно.

Библіотека пополнялась книгами изъ губернскаго правленія и губернскаго статистическаго комитета, а также пріобрѣтенными на добровольныя пожертвованія.

Въ настоящее время Могилевская публичная библіотека, съ читальнею при ней, состоитъ, на основаніи § 2 устава библіотеки, утвержденнаго бывшимъ генералъ-губернаторомъ Сѣверо-Западнаго края, при Могилевскомъ губернскомъ статистическомъ комитетѣ, и управленіе ея, сливаясь съ управленіемъ комитета, образуется изъ попечителя, назначаемаго по соглашенію Начальника губерніи съ губернскимъ предводителемъ дворянства и директорами училищъ, и библіотекаря, опредѣляемаго попечителемъ.

Есть предположеніе передать эту библіотеку въ вѣдѣніе Могилевскаго городского управленія. Въ добрый часъ! Хотѣлось бы видѣть библіотеку эту расширенною и благоустроенною.

Намъ кажется было бы полезно, если библіотека перейдетъ въ вѣдѣніе города, образовать для завѣдыванія ею особую коммиссію, какъ это устроено при Виленской публичной библіотекѣ. Кстати коммиссію эту можно бы пополнить лицами, знакомыми съ библіотечнымъ дѣломъ въ другихъ городахъ.

попытокъ, конечно, принадлежатъ Фребелевской системѣ) имѣютъ свою полную цѣну. Въ дѣтскомъ саду будетъ наглядно знакомить дѣтей съ міромъ одушевленныхъ и неодушевленныхъ предметовъ, стараясь при этомъ приспособиться къ ихъ пониманію и соотвѣтствующей степени развитія. Какъ средство умственнаго развитія, фребелевскія занятія неоцѣнимы: имъ предлагается не сухая скучная умственная работа, а трудъ живой, вызывающій въ дѣтяхъ интересъ къ нему. При занятіяхъ съ дѣтьми ведутся подходящія бесѣды объ окружающихъ ихъ предметахъ. У каждаго ребенка накопляется масса вопросовъ, и всякій знаетъ, какъ важно, чтобы они получили вѣрные и доступные ихъ пониманію отвѣты. Занимаясь лѣпкой изъ глины, плетеніемъ, рисованіемъ, дѣти сами того не замѣчая, знакомятся съ міромъ растительнымъ, животнымъ; научаются различать цвѣта и формы—словомъ знакомятся съ тѣми первоначальными понятіями, знанія которыхъ такъ облегчаютъ послѣдующее начальное ученіе. Подвижнымъ играмъ и гимнастикѣ Фребель придаетъ большое значеніе. При ихъ посредничествѣ удается концентрировать вниманіе дѣтей на извѣстное время, развивать въ нихъ сообразительность и ловкость. Подчиняясь извѣстнымъ правиламъ игры, ребенокъ привыкаетъ также подчиняться извѣстной дисциплинѣ.

Въ открываемомъ мною дѣтскомъ саду я хочу ввести не только наглядное обученіе по предметамъ, а главное по языкамъ т. е. французск. и нѣмецк.

Основываясь на той старой истинѣ что: «чѣмъ больше нашихъ чувствъ участвуютъ въ какомъ бы то нибыло дѣлѣ, тѣмъ глубже оно заляжетъ въ нашей памяти», я считаю картины при изученіи языковъ значительнымъ пособіемъ. При заучиваніи словъ по книгѣ работаетъ только одна слуховая память, тогда какъ при наглядномъ обученіи участвуетъ и зрѣніе. Ребенокъ, видя большую красивую картину и слыша при этомъ интересное объясненіе руководительницы, легче воспринимаетъ созвучіе новаго языка. Лото и другія интересныя игры на иностранныхъ языкахъ, также оказываютъ немалое содѣйствіе. Практика языковъ должна продолжаться и въ подготовительномъ училищѣ, и теорія должна быть преподаваема только по стольку, по сколько ее нужно знать, чтобы поступить въ сред. учеб. заведеніе.

Подготовительное училище я хочу раздѣлить на три отдѣленія. Въ первое дѣти поступаютъ неграмотныя. Курсъ же третьяго отдѣленія, долженъ согласоваться съ программой приготовительнаго класса сред. учеб. заведенія съ прибавленіемъ иностранныхъ языковъ. При переходѣ изъ одного отдѣленія въ другое я хочу устроить обязательные экзамены въ присутствіи родителей, чтобы пріучить дѣтей смотрѣть на экзамены какъ на вещь обыденную, и чтобы они меньше терялись при вступительныхъ испытаніяхъ въ сред. учеб. заведенія.

Для интереса общаго дѣла, я предложила бы устроить нѣсколько разъ во время учебн. года собранія родителей и учебнаго персонала, чтобы обсудить и устроить всѣ могущія возникнуть недоразумѣнія.

Какъ мнѣ удастся осуществить на дѣлѣ всѣ мои планы и добрыя намѣренія, это, конечно, покажетъ будущее, но я надѣюсь, что и родители, пожелавшіе отдать дѣтей въ открывающійся дѣтскій садъ, пойдутъ мнѣ навстрѣчу. Общая дружная работа должна привести къ желанному результату. И если не въ нашей власти устроить будущее нашего ребенка, то постараемся по крайней мѣрѣ облегчить ему тѣ первые шаги, которые часто оставляютъ отпечатокъ на всей его жизни.

Е. Залѣсская.

Такими лицами являются нынѣшній директоръ женской гимназіи И. К. Михалевичъ завѣдывавшій городскою общественною библіотекою въ г. Каменецъ-Подольскѣ, старшій врачъ больницы А. М. Долговъ. принимавшій участіе въ завѣдываніи харьковскою общественною библіотекою. Найдутся и другія лица изъ общества въ помощь городскому управленію, и въ Могилевѣ можетъ устроиться хорошая публичная библіотека.

Н. О.

Корреспонденція Мог. Губ. Вѣд.

(Отъ собственныхъ корреспондентовъ).

Москва.

Ноябрьское засѣданіе московской думы было посвящено, главнымъ образомъ, обсужденію предложенія городского головы кн. В. М. Голицына о созывѣ съѣзда городскихъ головъ.

Князь открылъ собраніе рѣчью приблизительно слѣдующаго содержанія: „Много городовъ Россіи, разнящихся размѣромъ, характеромъ и массой мѣстныхъ особенностей, связаны тѣмъ, что являются однородными земскими единицами, что функціи, равно какъ и права, имъ закономъ опредѣленныя, для всѣхъ одинаковы.

Всѣми признана плодотворность результатовъ, достигнутыхъ объединеннымъ трудомъ общественныхъ учрежденій, въ дѣлѣ помощи на театрѣ войны. Если таковы результаты тамъ, то какъ велики должны они быть въ привычной области мирнаго общественнаго труда и интересовъ, порученныхъ намъ закономъ и гражданами.

Эта мысль, возникшая сразу въ нѣсколькихъ мѣстахъ Россіи, побуждаетъ меня высказаться въ пользу созыва съѣзда городскихъ головъ. Съ разныхъ точекъ зрѣнія, взирая на задачи такого съѣзда, я думаю, что онъ принесетъ громадную пользу, какъ городскимъ населеніямъ въ смыслѣ уясненія ими ихъ правъ и обязанностей, такъ и правительству, которое, смѣю надѣяться, съ довѣріемъ и одобреніемъ отнесется къ нашему начинанію. Въ силу этихъ соображеній я предлагаю думѣ обсудить три предложенія: 1) возбудить въ установленномъ порядкѣ ходатайство о созывѣ въ Москвѣ съѣзда городскихъ головъ губернскихъ городовъ; 2) поручить городскому головѣ образовать комиссію, изъ гласныхъ и лицъ свѣдущихъ въ дѣлахъ, касающихся городского строя, для разработки подробной программы съѣзда, и 3) отъ лица московской городской думы просить городскія управленія губернскихъ городовъ Имперіи примкнуть къ изложенному въ 1-мъ пунктѣ ходатайству".

Къ этому городской голова добавилъ, что ранѣе предполагалось созвать съѣздъ городскихъ головъ и городскихъ представителей, но, съ цѣлью выигрыша времени, эта мысль была оставлена. Вопросъ же объ участіи городскихъ представителей въ съѣздѣ, имъ, городскимъ головою, предлагается обсудить при выработкѣ программы съѣзда. Изъ послѣдовавшихъ затѣмъ преній выяснилось, что желательно было бы участіе въ съѣздѣ, кромѣ городскихъ головъ и другихъ представителей города. Въ преніяхъ особенное участіе принимали гласные: Гучковъ, Перепелкинъ, гр. С. Л. Толстой, Пржевальскій и Шубинскій.

Принявъ во вниманіе заявленіе городского головы, что дѣло съѣзда сильно затормозится, внесеніемъ въ п. 1 какихъ либо дополненій, Дума единогласно постановила принять вышеизложенныя предложенія городского головы.

Я. К—чъ.

Село Скрыдлево Сѣнненскаго уѣзда.

Трехлѣтніе послѣдовательные недороды понизили благосостояніе мѣстныхъ крестьянъ. Многіе изъ нихъ оказались неисправными въ уплатѣ повинностей. Неисправность эта отразилась и на церковно приходскихъ школахъ, въ районѣ Мошканской волости, не получившихъ денегъ на свое содержаніе и въ томъ, что крестьяне въ затруднительныхъ случаяхъ своей жизни лишены возможности имѣть хотя-бы небольшой, доступный и необременительный для нихъ кредитъ. При волостныхъ правленіяхъ имѣются ссудныя, кассы, но пользованіе ими вслѣдствіе извѣстныхъ часто не нужныхъ формальностей не всегда доступно крестьянину. Облегчить кредитъ, оказать ему матеріальную поддержку могло-бы и должно приходское попечительство, устройствомъ своей попечительской кассы взаимопомощи. Подобная касса значительно оживила бы дѣятельность попечительства, въ особенности при сельскихъ приходахъ, гдѣ въ большинствѣ случаевъ они существуютъ лишь номинально. Попечительская касса легко можетъ образоваться путемъ самообложенія крестьянъ пятикопеечнымъ ежегоднымъ сборомъ съ каждаго надѣла.

Дѣлая постоянный взносъ въ пользу попечительства, прихожане естественно будутъ принимать живое участіе въ его дѣятельности, а притокъ денежныхъ средствъ дастъ попечительству прочную и постоянную устойчивость.

І. Билецкій.

М. Рясна Чаусскаго уѣзда.

Наконецъ обыватели нашего богоспасаемаго города могутъ вздохнуть свободнѣе: нашихъ доморощенныхъ „Хунхузовъ" наводившихъ страхъ на всю округу, окружный судъ осудилъ на каторгу. Хорошо организованная, эта шайка воровъ и грабителей, состоящихъ изъ мѣстныхъ крестьянъ, прямо не давали покоя обывателямъ, почти каждый вечеръ происходила кража то въ мѣстечкѣ, то въ ближайшихъ деревняхъ, а въ базарные дни они безбожно обирали мирныхъ кустарей—мужичковъ, привозившихъ продавать свои издѣлія; концы же они ловко прятали и отыскивать ихъ было не легко.

Изловлены всѣ участники, теперь станетъ тише. Жизнь течетъ, вѣрнѣе стоитъ тихо, безмятежно. Недавно обыватели были немного напуганы поведеніемъ запасныхъ Мстиславскаго уѣзда, проходившихъ черезъ Рясну въ Могилевъ. Запасные хотѣли, какъ и, въ городахъ и весяхъ „разнести" монопольку, но приставъ Цитовичъ открылъ лавку и лично продавалъ водку запаснымъ, а тѣ платили и..... выпивали. На базарной площади они, правда, чтобы не острамить наше мѣстечко передъ другими, начали бушевать. Человѣкъ 30—40 толпой двинулись на мелочныя лавки и хотѣли «работать», но благодаря умѣнію и находчивости того-же пристава Цитовича, единственнаго представителя нашей власти (должность урядника почему то у насъ упразднена), стихію удалось локализир вать. Сначала выпроводилъ изъ мѣстечка всѣхъ запасныхъ, чтобы не довести ихъ до «искушенія», а потомъ приставъ смѣло вошелъ въ кругъ толпы и ласково, душевно сталъ уговаривать и, что удивительно: буяны послушались и преспокойно размѣстились на приготовленныхъ подводахъ и уѣхали, оставивъ жителей въ недоумѣніи.

Обыватель

(Изъ газетъ).

Изъ с. Попова-Гора, Суражскаго уѣзда, «Черниговскимъ Губернсимъ Вѣдомостямъ сообщаютъ о полезной дѣятельности земскаго начальника Е. Н. Стоша».

Е. Н. Стошъ, состоявшій въ должности уѣзднаго предводителя дворянства въ трехлѣтіе 1896—98 годы, въ послѣдній годъ этого служенія перешелъ на должность земскаго начальника. За этотъ, сравнительно короткій періодъ времени, въ предѣлахъ его участка и при ближайшемъ, непосредственномъ, его участіи и руководствѣ, сооружены каменныя зданія: земское училище въ с. Заборьѣ и помѣщеніе для волости и суда въ с. Поповой-Горѣ и два деревянные дома въ с. Лотакахъ для училища и волостного правленія. «На дорогѣ «Ермоленка-Попова-Гора», также по его настоянію, сдѣланы за счетъ губернскаго дорожнаго капитала четыре солидныхъ дорожныхъ сооруженія и въ 3-хъ мѣстахъ его участка, при пособіи отъ уѣзднаго земства, возведены хорошіе мосты. Кромѣ того, по мысли и настойчивымъ хлопотамъ Е. Н. Стоша, вызваны къ жизни слѣдующія очень полезныя учрежденія: а) въ Заборьѣ устроенъ дѣтскій пріютъ для круглыхъ сиротъ его участка, вполнѣ оборудованъ и имѣетъ въ своихъ стѣнахъ 11 человѣкъ дѣтей. Содержаніе пріюта обезпечено; б) въ с. Заборьѣ, с. Поповой-Горѣ и с. Лотакахъ устроены отличные пожарные сараи и имѣются въ нихъ полные комплекты огнегасительныхъ орудій. Организованы пожарныя общества и дружины, пользующіяся видимо общими симпатіями,—напр., въ селѣ Поповой-Горѣ во главѣ съ предсѣдателемъ правленія общества священникомъ села Широкъ, принимающимъ особенно дѣятельное участіе въ жизни этого учрежденія; в) въ с. Поповой-Горѣ открывается съ 1905 года кузнечно-слесарная мастерская. Со стороны населенія вложено въ это дѣло болѣе 3000 р.; г) устраивается въ с. Заборьѣ больница на 10 кроватей; затѣмъ д) возбуждено ходатайство объ учрежденіи въ с. Поповой-Горѣ 2-хъ класснаго министерскаго училища и собраны значительныя пособія на устройство зданія для этого училища.

Письма въ редакцію.

I

М. г., г. редакторъ!

Въ редактированномъ Вами № (121) Могилевскихъ Губернскихъ Вѣдомостей, въ «мѣстномъ отдѣлѣ», по поводу бала въ пользу студентовъ высказано весьма справедливое пожеланіе, чтобы наша учащаяся молодежь была между собою настолько солидарна, чтобы не раздѣляла партійно своихъ интересовъ при оказаніи помощи нуждающимся товарищамъ.

Всей душою присоединяюсь къ Вашимъ пожеланіямъ, потому что знаю нужду молодежи и сознаю крайнюю необходимость въ общей помощи всей учащейся молодежи по мѣрѣ силъ каждаго изъ насъ, кто только въ состояніи это дѣлать. И Вы и я—оба мы здѣсь новые люди, прибывшіе изъ центральныхъ великорусскихъ губерній, гдѣ почти одинъ народъ и одни общіе интересы общества. Къ удивленію и великому удовольствію, при своихъ частыхъ поѣздкахъ по Могилевской губерніи (сѣверная половина), я не замѣтилъ большой розни въ обществѣ въ болѣе или менѣе развитомъ кругу жителей. Напротивъ, я могъ бы назвать интеллигентныя польскія семьи, которыхъ дѣти воспитываются въ г. Смоленскѣ, (а не въ Варшавѣ, Минскѣ и Могилевѣ...) только съ цѣлью лучшаго усвоенія русскаго разговорнаго языка и сближенія съ русскими людьми... Могу также свидѣтельствовать, что балы «спеціалистовъ» и студентовъ университетовъ устраиваются порознь не изъ за розни среди молодежи, а по общей нуждѣ въ помощи. Въ г. Могилевѣ нѣтъ большого зала, въ г. Могилевѣ нѣтъ большого общества для большихъ баловъ. Условія полученія разрѣшенія также пока тяжеловаты для спѣшнаго устройства бала. Затѣмъ, мы не должны забывать главнаго, что молодежь имѣетъ право въ праздники повеселиться не одинъ разъ только, а и 2—10 разъ. Вѣдь это пріятный отдыхъ на дорогой родинѣ послѣ труда и передъ такимъ же трудомъ въ тяжелой бѣдной обстановкѣ студенческой жизни... въ холодѣ и голодѣ большихъ городовъ! Благоволите, господинъ редакторъ, напечатать это письмо во избѣжаніе неправильныхъ толкованій смысла пожеланій замѣтки, что могло бы отразиться неблагопріятно на сочувствіи публики и внести нѣкоторую рознь и соревнованіе.

Примите увѣреніе въ совершенномъ уваженіи **Н. Метельскій.**

14 декабря
1904 г.

II.

М. г., г. редаторъ!

Крестьянки-дѣвицы дер. Балбечина, собравшія въ день св. Георгія 18 р. на больныхъ и раненыхъ воиновъ, вмѣсто устройства обычной у нихъ «Юрьевщины», внесли эти деньги въ казначейство. Крестьянскимъ дѣвицамъ и другихъ деревень, можетъ быть, послужило бы это примѣромъ въ „коляды", когда зачастую устраиваютъ игрища.

Д. К.

7 декабря
1904 г.

III.

М. Г. г. Редакторъ

Мнѣ родители прочитали въ Губернскихъ Вѣдомостяхъ, что Вы собираете деньги на подарки для дѣтей солдатъ, ушедшихъ изъ Могилева на войну.

Я прилагаю пять рублей и надѣюсь, что другія дѣти откликнутся на этотъ призывъ и подѣлятся чѣмъ могутъ съ бѣдными дѣтьми, нуждающимися въ помощи

Вѣрочка Лабковская, 5 л.

От редакціи. Рождество Христово—преимущественно праздникъ дѣтей и хорошо будетъ, если въ этотъ день богатыя дѣти помогутъ бѣднымъ чѣмъ могутъ.

ТЕЛЕГРАММЫ
Россійскаго Телеграфнаго Агентства.

Получены 17 декабря въ 3 ч. дня.

ПЕТЕРБУРГЪ. (Военная). Командиру 16-го армейскаго корпуса генералъ-лейтенанту Разгонову повелѣно быть членомъ Александровскаго комитета о раненыхъ. Военнаго губернатора Ферганской области генералъ-маіора Арандаренко Всемилостивѣйше увольняемъ, согласно прошенію. Директору 1-го кадетскаго корпуса генералъ-маіору Покатилло повелѣно быть военнымъ губернаторомъ Ферганской области.

ЛОНДОНЪ, 1 декабря. (Рейтеръ). Главный директоръ почтъ заключилъ договоръ съ „Компаніей Телеграфовъ Маркони", согласно которому телеграфныя станціи будутъ принимать телеграммы съ передачей ихъ, находящимся въ морѣ судамъ, на прибрежныя станціи безпроволочнаго телеграфа, для дальнѣйшей передачи.

АѲИНЫ, 16 декабря. (Гавасъ). Новое министерство присягало сегодня королю.

МОСКВА. 16 декабря. При новомъ театрѣ на Введенской площади открывается особой комиссіей дѣтскій клубъ общихъ образовательныхъ развлеченій.

БАТАВІЯ. 16 декабря. (Ллойдъ). Въ 4½ пополудни военные суда подъ японскимъ флагомъ прошли Аніеръ,

ШАНХАЙ. 16 декабря. (Рейтеръ) Предводители гильдіи Нингпо телеграфировали китайскому министерству иностранныхъ что имъ очень трудно сдержать своихъ соотечественниковъ въ виду того, что русскій консулъ не даетъ отвѣта на приглашеніе даотая выдать матроса „Аскольда", убившаго китайца.

ШАНХАЙ. 6 декабря (Рейтеръ). Согласно частнымъ сообщеніямъ изъ Сасебо установлено, что капитанъ и лейтенантъ контръ-миноносца «Расторопный» находится на захваченномъ японцами пароходѣ „Негреція".

Получены 18 декабря въ 7 ч. утра.

ПЕТЕРБУРГЪ. Телеграмма генералъ-лейтенанта Сахарова въ Главный Штабъ отъ 15 декабря 1904 года: 14 декабря на правомъ флангѣ засада пограничной стражи у селенія Сандіозао атаковала въ шашки японскій разъѣздъ въ четыре человѣка и всѣхъ ихъ забрала въ плѣнъ. Изъ трехъ раненыхъ японцевъ, одинъ умеръ въ тотъ же день. Разъѣздомъ взяты въ плѣнъ два японскихъ пѣхотинца.

ЧИФУ. (Военная) 16 декабря. (Рейтеръ). Общій штурмъ Артура начался 12 декабря. Японцы подвинулись ближе къ Ляотешану. По разсказамъ китайцевъ, выѣхавшихъ вчера изъ Артура, русскія войска. количествомъ гораздо меньше японскихъ, защищали въ теченіи трехъ дней выдвинутыя траншеи и отступили, когда артиллерія японцевъ заняла позиціи, откуда могла стрѣлять по траншеямъ анфиладнымъ огнемъ. Бой шелъ на разстояніи одного километра, такъ какъ японцы опасались русскихъ минъ; японцы сообщаютъ, что осаждающая армія заняла холмъ Янтубань, что позволяетъ японцамъ обстрѣливать сухопутныя сообщенія отъ Ляотешана, Ицзушана и Анцушана; чтобы захватить холмъ, японцамъ пришлось произвести нѣсколько ночныхъ атакъ. Въ одну изъ такихъ атакъ среди японцевъ произошло замѣшательство, одна часть стала стрѣлять въ другую. Отступили, когда взошедшая луна обнаружила ошибку. Двумъ пароходамъ удалось прорвать блокаду; одинъ изъ нихъ захваченъ, когда выходилъ изъ порта.

ТИФЛИСЪ. 17 декабря. Назначенное съ разрѣшенія губернатора на 18-е собраніе дѣятелей мѣстной печати откладывается на неопредѣленное время.

ОРЕЛЪ. 16 декабря. Дворянское собраніе въ ознаменованіе рожденія Наслѣдника постановило единовременно ассигновать три тысячи въ фондъ, образуемый на средства всего русскаго Дворянства для общеполезнаго дѣла.

ПЕТЕРБУРГЪ. Назначаются: генералъ-лейтенантъ Витте командиромъ 6 корпуса, генералъ-лейтенантъ Драке командиромъ 21 корпуса.

Получены 18 декабря въ 7½ ч. утра.

(Военная). **ВѢНА,** 17 декабря. Австрійскіе делегаты, по заключеніи германско-австрійскаго торговаго договора, выѣзжаютъ въ Берлинъ послѣ новаго года.

КОНСТАНТИНОПОЛЬ, 17 декабря. Нота, посланная болгарскимъ представителямъ при великихъ державахъ, сопровождается описаніемъ насилій, учиненныхъ надъ болгарами въ Адріанопольскомъ вилайетѣ въ теченіе послѣднихъ трехъ мѣсяцевъ. Нѣкоторыя изъ здѣшнихъ посольствъ обратили вниманіе Порты на такое положеніе дѣлъ.

МОСКВА, 17 декабря. Городская управа рѣшила: при желѣзныхъ дорогахъ, чрезъ которые проѣзжаютъ запасные чины, устроить бревенчатыя кухни, чтобы запасные получали и въ вагонахъ горячій обѣдъ.

КІЕВЪ, 17 декабря. Въ окружномъ судѣ начался разборъ дѣла разбойника Рибуши, обвиняемаго въ убійствѣ Лебедева, за покушеніе на убійство и нанесеніе ранъ капитану Верховскому, за покушеніе и убійство врача Дороганевскаго; кромѣ того имѣется девятнадцать другихъ дѣлъ объ убійствахъ и ограбленіяхъ. Подсудимый, интеллигентной семьи, воспитывался въ семинаріи, тридцати двухъ лѣтъ.

ТИФЛИСЪ, 17 декабря. 14 декабря почти повсемѣстно въ Закавказьи идетъ густой снѣгъ, сопровождаемый сильными мятелями; образовались на нѣкоторыхъ дорогахъ заносы. Прекращено движеніе экипажей, саней. На трактѣ между Кутаисомъ и Они занесло снѣгомъ почту, которая со вчерашняго дня не розыскана.

БЕРЛИНЪ. 16 декааря (Вольфъ) Петербургскій корреспондентъ сообщаетъ: Происходившіе послѣдніе дни переговоры, о новомъ русскомъ займѣ, привели нынѣ къ окончательному соглашенію. Выпускъ 4% займа, въ суммѣ пятисотъ милліоновъ марокъ или двухсотъ тридцати одного милліона рублей, принялъ на себя синдикатъ Берлинскихъ банковъ совмѣстно съ пятью Петербургскими,, однимъ Московскимъ и однимъ Амстердамскимъ банкомъ.

Получены 18 декабря въ 8 ч. утра.

ТОКІО. Военная. 17 декабря (Рейтеръ). Адмиралъ Того и Камимура со своими штабами прибыли въ 9 ч. утра. Улицы переполнены народомъ. Представитель Микадо, въ сопровожденіи сановниковъ, министровъ и учащихся, привѣтствовалъ адмираловъ на вагзалѣ при крикахъ „банзай", отправились въ присланной Микадо коляскѣ въ морское министерство. Пробывъ тамъ нѣкоторое время, оба адмирала отбыли во дворецъ для представленія Микадо доклада о ходѣ операціи. Осадная армія доноситъ, что послѣ занятія Эрлунгшана, небольшой отрядъ русскихъ продолжалъ оказывать сопротивленіе. Проходъ между линіей осадныхъ орудій Горжемъ форта въ три ч. утра сдалось. Удалось одолѣть упорное сопротивленіе русскихъ. Большинство защитниковъ форта убито.

17 декабря. (Рейтеръ). Японская миссія опубликовала слѣдующую телеграмму изъ Токіо: осадная армія подъ Артуромъ доноситъ что занятіе японцами форта Эрлунгшана въ ночь на 15 декабря вполнѣ обезпечено.

КОНСТАНТИНОПОЛЬ. 16 декабря. По поводу чрезвычайныхъ мѣръ подавленія безчинствъ въ Македоніи сообщаютъ, что во всѣхъ мѣстностяхъ, гдѣ наблюдается дѣятельность четниковъ, будутъ размѣщены военные посты и отряды. Главнокомандующимъ назначенъ маршалъ Хайри-паша, а не Насиръ-паша, которому поручена главная инспекція.

ТИФЛИСЪ, 17 декабря. Почта, объ исчезновеніи которой сообщалось утромъ, находилась близь станціи Альпаны.

ЗАКАТАЛЫ, 27 декабря. Капитану Мансвѣтову, начальнику одного изъ транспортовъ дѣйствующей арміи, Закатальцы отправили овчинные полушубки, папахи, фуфайки, теплые носки.

Редакторъ Н. Озеровъ.

ОБЪЯВЛЕНІЯ.

ЗИМНІЙ ТЕАТРЪ.
Товарищество русско-малорусскихъ артистовъ
подъ распорядительствомъ **О. З. СУСЛОВА.**
СЕГОДНЯ, 18-го ДЕКАБРЯ СПЕКТАКЛЯ НЕ БУДЕТЪ.
Въ Воскресенье 19 декабря, дано будетъ ДВА ПОСЛѢДНИХЪ спектакля: ДНЕВНОЙ по значительно умѣньш. цѣнамъ
пред. буд. **ПОШЫЛЫСЬ У ДУРНИ.**
ВЕЧЕРНІЙ по обыкновеннымъ цѣнамъ, съ участіемъ артистовъ:
Е. Ф. Зарницкой, Л. Я. Манько и О. З. Суслова
въ БЕНЕФИСЪ дирижера труппы А. Н. АЛЕКСѢЕНКО предст. будетъ:
1) ЧОРНОМОРЦІ,
2) НОВЫЕ ЦЫГАНСКІЕ РОМАНСЫ ВЪ ЛИЦАХЪ.
Начало въ 8 час. вечера.
№ 310. Отвѣтств. распор. и режиссеръ О. З. Сусловъ.

ПРОДАЮТСЯ
ГОРОДСКІЯ
ПАРНЫЯ САНИ.
За справками обращаться въ писчебумажный магазинъ І. Л. Шикъ.
№ 311 3—1

Въ писчебумажномъ магазинѣ І. Л. ШИКЪ
по Б. Садовой ул., противъ аптеки Ромашкевича.

ВНОВЬ ПОЛУЧЕНЫ
въ большомъ выборѣ
КЪ РОЖДЕСТВЕНСКИМЪ ПРАЗДНИКАМЪ
ИЗЯЩНЫЯ ВЕЩИ ДЛЯ ПОДАРКОВЪ
взрослымъ и дѣтямъ,
ЕЛОЧНЫЯ УКРАШЕНІЯ
для домашнихъ и общественныхъ елокъ
коллекціи въ разныя цѣны, альбомы для фотографій и открытыхъ писемъ, роскошная почтовая бумага въ коробкахъ, картины и багеты для рамъ.
ЦѢНЫ УМѢРЕННЫЯ.
Въ магазинѣ открытъ пріемъ подписки на всѣ газеты и журналы по цѣнамъ редакціи.
Съ почтеніемъ І. Л. ШИКЪ.
№ 312. 3—1

ПРОДАЮТСЯ ДОМА
уголъ Офицерской и Малой Садовой, Условія узнать у хозяйки Варвары Глазенапъ.
№ 277. 5—3

ПРОДАЕТСЯ
ПЯТЬ КАМЕННЫХЪ ЛАВОКЪ
въ городѣ Чауссахъ Могилевской губ., на Базарной площади
съ плацомъ земли подъ ними размѣромъ: 27 саженъ въ длину и 8 въ ширину.
За справками: станція Гадиловичи, Могилевской губ., Аннѣ Тимоѳеевнѣ Румянцевой.
№ 297. 3—2

ПРОДАЕТСЯ
ФОТОГРАФ. АППАРАТЪ
съ объективомъ, размѣръ 24×30 ст.
Могилевъ губ., фотографъ. С. І. Дынина.
№ 305. 3—2

ПРОДАЕТСЯ
ПИСЬМЕННЫЙ СТОЛЪ ДЛЯ КАНЦЕЛЯРІИ.
Противъ городского собранія, кв. генерала Ѳомина.
№ 306. 2—2

Настоящій номеръ отданъ на почту и разносчикамъ въ 12 час. дня.

7 р. Открыта подписка на 1905 годъ **на годъ 7 р.**

на большую ежедневную иллюстрированную политическую, общественную, экономическую и литературную газету

БЕЗЪ ПРЕДВАРИТЕЛЬНОЙ ЦЕНЗУРЫ

РУССКОЕ СЛОВО

ВЪ УВЕЛИЧЕННОМЪ ФОРМАТѢ (съ новаго года ВОСЕМЬ столбцовъ вмѣсто семи).

Газета „Русское Слово" издается при ближайшемъ сотрудничествѣ В. М. ДОРОШЕВИЧА.

Среди постоянныхъ сотрудниковъ: **П. Д. Боборыкинъ, Вас. И. Немировичъ-Данченко свящ. Г. С. Петровъ.**

СЪ ТЕАТРА ВОЙНЫ.

Редакція „Русскаго Слова" не останавливается и не остановится ни предъ какими расходами для того, чтобы дать полную картину войны.

Редакція „Русскаго Слова" имѣетъ на театрѣ военныхъ дѣйствій обширный кадръ собственныхъ корреспондентовъ, съ Вас. И. НЕМИРОВИЧЕМЪ-ДАНЧЕНКО во главѣ.

Военные корреспонденты „Русскаго Слова" ежедневно подробнѣйшими и экстренными телеграммами сообщаютъ о всемъ, что происходитъ повсемѣстно на театрѣ военныхъ дѣйствій, на морѣ и на сушѣ.

Безпрерывно телеграммы и корреспонденціи Вас. И. Немировича-Данченко. Было-бы излишне говорить о томъ значеніи, которое имѣютъ въ настоящую войну телеграммы и корреспонденціи нашего глубокоуважаемаго писателя. Всегда впереди, всегда самъ подъ огнемъ, всегда на позиціяхъ, Вас. И. Немировичъ-Данченко является правдивымъ и безпристрастнымъ лѣтописцемъ войны не только для русскаго общества, но и для иностранной печати. Его сообщенія изъ „Русскаго Слова" телеграммами передаются заграничными агентствами, во всѣ уголки земного шара. Этотъ колоссальный успѣхъ—успѣхъ мужества и правды.

До конца войны Вас. И. НЕМИРОВИЧЪ-ДАНЧЕНКО остается спеціальнымъ корреспондентомъ исключительно „Русскаго Слова".

Редакція „Русскаго Слова" имѣетъ около 20 корреспондентовъ на театрѣ военныхъ дѣйствій. Среди нихъ: г. Лодыженскій (главная квартира и позиціи), г. Климковъ (командировки на передовыя позиціи), г. Глинка (на позиціяхъ), г. Фонъ-Лангъ (одинъ изъ командировъ развѣдочныхъ отрядовъ), г. Митропольскій (на позиціяхъ), г. Вагнеръ (воздухоплавательный отрядъ), г. Черниховскій (командировки на передовыя позиціи, гг. Булла, Черновъ, Апухтинъ, Малининъ (боевые фотографы), г. В—скій (Владивостокъ), г. Матовъ и друг.

Для полученія свѣдѣній изъ Портъ-Артура редакція имѣетъ собственнаго корреспондента въ Чифу. Въ Портъ-Артурѣ находится одинъ изъ сотрудниковъ „Русскаго Слова".

Чтобы слѣдить за ходомъ морской войны, редакція, кромѣ корреспондентовъ во Владивостокѣ и Чифу, имѣетъ собственныхъ корреспондентовъ въ Шанхаѣ, Коломбо и Санъ-Франциско.

„Русское Слово" даетъ обзоръ военныхъ событій въ отдѣлѣ „Военный Дневникъ". Отдѣлъ этотъ, посвященный разбору и критикѣ военныхъ дѣйствій, ведется спеціалистомъ г. РОССОМЪ.

„Русское Слово" даетъ портреты, планы, схемы, карты театра военныхъ дѣйствій.

Всѣ политическія новости получаются телеграммами **отъ собственныхъ корреспондентовъ изъ Лондона, Парижа, Берлина, Вѣны, Рима, Константинополя, Нью-Іорка, Калькутты.**

На то оживленіе, которое испытывается во внутренней жизни Россіи, редакція „Русскаго Слова" откликнется широкой постановкой отдѣла передовыхъ статей по вопросамъ ВНУТРЕННЕЙ ПОЛИТИКИ, САМОУПРАВЛЕНІЯ, ЭКОНОМИЧЕСКИМЪ, ЮРИДИЧЕСКИМЪ и НАРОДНАГО ОБРАЗОВАНІЯ.

Свѣдѣнія о ходѣ общественной жизни ежедневно сообщаются подробными телеграммами со всѣхъ концовъ Россіи. Собственные корреспонденты по всѣмъ городамъ Россіи.

Въ 1905 г. въ фельетонахъ „Русскаго Слова" будутъ напечатаны слѣдующія произведенія:

Новый романъ П. Д. Боборыкина

„ОБМІРЩЕНІЕ".

Въ 3-хъ частяхъ, изъ жизни старообрядцевъ.

Новый романъ Вас. И. Немировича-Данченко

„ДАЛЕКІЯ МОГИЛЫ".

Изъ русско-японской войны.

Общественный фельетонъ В. М. ДОРОШЕВИЧА

„ИНДІЯ",

В. М. ДОРОШЕВИЧА. Послѣднее путешествіе.

Еженедѣльные фельетоны свящ. Г. С. ПЕТРОВА.

ВЪ ГАЗЕТѢ „РУССКОЕ СЛОВО" ПРИНИМАЮТЪ УЧАСТІЕ:

Н. В. Арефьевъ, П. Д. Боборыкинъ, Н. П. Бочаровъ, М. М. Боговичъ, Е. К. Бѣловъ, А. Н. Будищевъ, Г. Л. Вагнеръ, С. И. Варшавскій, В. Г. Виталина, А. Воскресенскій, В. А. Гиляровскій, Сергѣй Глаголь, П. И. Гольденовъ, К. М. Даниленко, В. М. Дорошевичъ, Н. В. Звѣревъ, А. А. Измайловъ, Караваевъ, В. И. Климковъ, В. Э. Краевскій, Н. И. Кулябко-Корецкій, И. А. Лодыженскій, Фонъ-Лангъ, д-ръ Малининъ, С. С. Мамонтовъ, Арсеній Меричъ, И. И. Митропольскій, В. И. Немировичъ-Данченко, К. В. Орловъ (Мировъ), А. С. Панкратовъ, М. К. Первухинъ, свящ. Г. С. Петровъ, М. П. Петровъ, С. В. Потресовъ-Яблоновскій, Н. Я. Пясковскій, Россъ, Н. Г. Савостицкій, Соколинскій, М. А. Успенскій, Черниховскій, С. М. Черновъ.

При газетѣ „РУССКОЕ СЛОВО" издается журналъ

„ИСКРЫ",

еженедѣльная иллюстрированная лѣтопись войны. Десять собственныхъ корреспондентовъ-фотографовъ съ театра военныхъ дѣйствій. Никакихъ перепечатокъ фантастическихъ рисунковъ изъ иностранныхъ журналовъ. Исключительно фотографическіе снимки картинъ войны. Портреты отличившихся, убитыхъ, раненыхъ героевъ и жертвъ кровавыхъ событій.

Въ виду огромнаго распространенія газеты, чтобы обезпечить ранній выходъ и своевременную, раннюю, доставку №№, редакціей „Русскаго Слова" устроена грандіозная типографія и выписаны къ 1-му января 1905 г. изъ-за-границы новыя ротаціонныя машины увеличеннаго форм.

Подписная цѣна: на газету „Русское Слово" съ пересылкой городскимъ и иногороднимъ: на годъ . . . . . . **7 р.**, на 6 мѣс. 4 р., на 3 мѣс. 2 р. 25 к., на 1 мѣс. 75 к.

Газ. „Русское Слово" съ жур. „Искры" при (совмѣстн. подпискѣ) съ перес. городск. и иногородн.: на годъ . . . **9 р.**, на 6 м. 5 р., на 3 м. 3 р., на 1 м. 1 р.

ЗА ГРАНИЦУ-ВДВОЕ.

Для гг. годовыхъ подписчиковъ допускается разсрочка: при подпискѣ 3 руб., къ 1-му апрѣля 2 р. и къ 1-му іюля 2 р. Подписавшіеся на газету „Русское Слово" съ журналомъ „Искры" вносятъ при подпискѣ 4 р., къ 1-му апрѣля 3 р. и къ 1-му іюля 2 р.

Служащимъ въ правительственныхъ и общественныхъ учрежденіяхъ при подпискѣ на годъ, за поручительствомъ казначеевъ, допускается взносъ подписной платы ежемѣсячно, но не менѣе 1 руб. въ мѣсяцъ.

ПРИ ПОДПИСКѢ МЕНѢЕ ГОДА РАЗСРОЧКА ПЛАТЕЖА НЕ ДОПУСКАЕТСЯ.

Адресъ конторы: Москва, Петровка, д. Матвѣевой.

Издатель И. Д. Сытинъ. Редакторъ Ѳ. И. Благовъ. 3—2

Открыта подписка на 1905 годъ на журналъ

VII г. изданія **НОВЫЙ МІРЪ** VII. изданія

Большой иллюстрированный вѣстникъ литературы, науки, искуства, современной жизни, политики и прикладныхъ знаній, издаваемый при участіи извѣстныхъ русскихъ писателей и ученыхъ, подъ редакціей П. М. ОЛЬХИНА.

Во многихъ слояхъ русскаго общества чувствуется въ послѣднее время потребность въ періодическомъ изданіи, которое удовлетворяло бы болѣе строгимъ умственнымъ и эстетическимъ требованіямъ современнаго интеллигентнаго читателя, какъ въ отношеніи внутренняго содержанія, такъ и въ отношеніи внѣшности, и отличалось бы отъ шаблоннаго типа иллюстрированныхъ журналовъ. Создать—при дѣятельномъ участіи избраннаго круга писателей, ученыхъ и художниковъ—такое именно изданіе ставитъ себѣ цѣлью редакція „НОВАГО МІРА".

ВЪ ГОДЪ 72 ВЫПУСКА,

изъ которыхъ:

1) **24 №№ „НОВАГО МІРА",** богато иллюстрированнаго литературно-художественнаго журнала, въ форматѣ лучшихъ европейскихъ иллюстрацій, заключающаго въ себѣ: белетристику, поэзію, исторію, критику и статьи по всѣмъ отраслямъ знаній, съ приложеніями:

ЖИВОПИСНАЯ РОССІЯ посвященная отчизновѣдѣнію, исторіи, культурѣ, государственной обществ. и экономич. жизни Россіи, съ иллюстр.

МОЗАИКА иллюстрированный отдѣлъ прикладныхъ знаній и новѣйшихъ изобрѣтеній, съ хроникой самообразованія и со справочнымъ отдѣломъ.

СОВРЕМЕННАЯ ЛѢТОПИСЬ иллюстрированный обзоръ текущей жизни—политической общественной и художественной.

Внѣшность „Новаго Міра"—какъ изданія, разчитаннаго на читателей съ высокими эстетическими запросами, будетъ соотвѣтствовать лучшимъ заграничнымъ большимъ художественнымъ изданіямъ. Журналъ будетъ печататься на **веленовой** бумагѣ въ большомъ форматѣ —in-folio будетъ украшенъ снимками съ выдающихся новыхъ произведеній искуства, русскихъ и иностранныхъ,—въ гравюрахъ на деревѣ, автотипіяхъ и др. репродукціяхъ, по новѣйшимъ способамъ; оригинальными рисунками, портретами, этюдами—**черными и цвѣтными.**

„Новый Міръ" съ „Живописной Россіей", и „Современной Лѣтописью" выходитъ 1-го и 16-го каждаго мѣсяца.

2) **24 №№ „ВѢСТНИКА ЛИТЕРАТУРЫ",** выходящихъ 8-го и 23-го каждаго мѣсяца. Изданіе это имѣетъ своей задачей объединить все, что касается литературнаго міра, русскаго и иностраннаго, критику, литературныя воспоминанія, статьи и корреспонденціи по вопросамъ изящной словесности, библіографіи и пр.

и 3) **24 книги „БИБЛІОТЕКИ РУССКИХЪ и ИННОСТРАННЫХЪ ПИСАТЕЛЕЙ",** которыя будутъ заключать въ себѣ серію оригинальныхъ и переводныхъ историческихъ, бытовыхъ и соціальныхъ романовъ, повѣстей, очерковъ и т. д. Изданіе это будетъ разсылаться вмѣстѣ съ „Вѣстникомъ Литературы", т. е. каждаго 8-го и 23-го числа.

ОСОБЫЯ ПРЕМІИ

Въ продолженіе года при журналѣ будутъ прилагаться:

Большія полихромныя картины,

Акварельныя копіи въ краскахъ,

наклеенныя на особые картонные листы,

Геліогравюры mezzotinto, и пр., и пр.

Всѣ преміи къ „Новому Міру" заказаны лучшимъ заграничнымъ полиграфическимъ заведеніямъ и будутъ представлять **большую художественную цѣнность.**

Подписная цѣна „Новаго Міра", съ дост. и перес.; на годъ 14 р., на полгода—7 р., на четверть года . . . . — **3 р. 50 к.**

Для годовыхъ подписчиковъ допускается льготная разсрочка, именно—при подпискѣ и ежемѣсячно, до уплаты всей подписной стоимости, по . . **2 р.**

Съ требованіями обращаться: **въ контору журнала „НОВЫЙ МІРЪ",** при книжномъ магазинѣ Товарищества М. О. ВОЛЬФЪ,—**С.-ПЕТЕРБУРГЪ, Гостиный Дворъ, № 18.**

Отвѣтственный редакторъ **П. М. ОЛЬХИНЪ.**—Издатели **Товарищество М. О. ВОЛЬФЪ.**

6—2

ОТКРЫТА ПОДПИСКА на 1905 годъ

НА ИЛЛЮСТРИРОВАНЫЙ ЕЖЕНЕДѢЛЬНЫЙ ЖУРНАЛЪ

ВОКРУГЪ СВѢТА

ВЪ ТЕЧЕНІЕ ГОДА ПОДПИСЧИКИ ПОЛУЧАТЪ:

50 **№№ ХУДОЖЕСТВЕННО-ЛИТЕРАТУРНАГО ЖУРНАЛА.** Путешествія.—Этнографіи—Романы и повѣсти, изображающіе разные приключенія на сушѣ и на морѣ.—Очерки и разсказы.—Стихотворенія.—Спортъ.—Картины. Иллюстрація.—Портреты. 1.200 столбцовъ текста.

12 №№ ежемѣсячнаго МОДНАГО ЖУРНАЛА съ изящными, но общедоступными дамскими и дѣтскими нарядами.

12 образцовъ изящныхъ ДАМСКИХЪ РАБОТЪ по лучшимъ русскимъ и иностраннымъ образцамъ.

ВЪ КАЧЕСТВѢ ПРЕМІЙ ПОДПИСЧИКАМЪ „ВОКРУГЪ СВѢТА" БУДЕТЪ ДАНО

БЕЗПЛАТНОЕ ПРИЛОЖЕНІЕ

ДВА ЧРЕЗВЫЧАЙНО ЦѢННЫХЪ и БОГАТЫХЪ ИЗДАНІЯ.

1 ТОМЪ въ 375 стр. „МЫСЛИ МУДРЫХЪ ЛЮДЕЙ". Эпиктета Діогена, Марка Аврелія, Сократа, Конфуція, Будды, Лао-Тсе, Аристотеля, Платона, св. Августина, Паскаля, Руссо, Спинозы. Канта, Шопенгауера, Достоевскаго, Рескина и мн. др., накаждый день собранныя знаменитымъ писателемъ.

Львомъ Николаевичемъ ТОЛСТЫМЪ.

24 тома историческихъ романовъ (въ 150—200 печатныхъ листовъ.

Александра ДЮМА (отца),

куда войдутъ шесть произведеній знаменитаго романиста: Графъ Монте-Кристо.—Виконтъ де Бражеломъ.—Двѣ Діаны.—Королева Марго.—Графиня де-Монсоро.—Сорокъ пять. Подписчики „Вокругъ Свѣта" получать ихъ въ полномъ видѣ, безъ какихъ-либо сокращеній. Въ отдѣльной продажѣ романы Дюма стоятъ 15 руб. Выданные ранѣе въ премію „Вокругъ Свѣта" и вышедшіе затѣмъ отдѣльнымъ изданіемъ при цѣнѣ въ 3 р. романы Три мушкерета и Двадцать лѣтъ спустя высылаются годовымъ подписчикамъ нашего журнала за 1 руб.

Кромѣ того, съ приплатою одного рубля, подписчики «Вокругъ Свѣта» получатъ

НЕБЫВАЛУЮ ПРЕМІЮ:

богатую художественную галлерею стѣнныхъ картинъ

Война и ея герои,

12 ОЛЕОГРАФІЙ, т. е. художественно исполненныхъ во множествѣ красокъ картинъ и портретовъ (размѣромъ каждая въ 40 × 52 сант.), посвященныхъ наиболѣе величественнымъ и потрясающимъ событіямъ войны Россіи съ Японіей и воспроизводящихъ съ мельчайшими подробностями выдающіеся моменты кровавой грозы на Дальнемъ Востокѣ. Картины: Наша армія и флотъ.—На сушѣ и на морѣ. Выдающіеся бои, стычки, схватки, штурмы и т. д.—Мирная работа подъ грохотъ пушекъ.—Коварный врагъ.—Взрывы и гибель судовъ.—Доблестн. подвиги русск. оружія.—Защитники величія Россіи: Куропаткинъ, Стессель и др. военач.

4 р. ЦѢНА НА ГОДЪ безъ картинъ Война и ея герои съ перес. и доставк.

ДОПУСКАЕТСЯ РАЗСРОЧКА: при подпискѣ 2 р., къ 1 апрѣля 2 р., къ 1 іюля 1 р.

Адресъ: Москва, Петровка, д. Матвѣевой. Редакція „журнала Вокругъ Свѣта".

5 р. ЦѢНА НА ГОДЪ съ 12 карт. въ краскахъ Война и ея герои. съ перес. и доставк.

Изданіе Т-ва И. Д. СЫТИНА. 5—5

ОТКРЫТА ПОДПИСКА на 1905 г. (XVII г. изданія).

на ежедневную политическую, общественную и литературную газету безъ предварительной цензуры съ еженедѣльными иллюстриров. приложеніями и журналомъ „Дѣло и Отдыхъ“.

РУССКІЙ ЛИСТОКЪ

Газета „РУССКІЙ ЛИСТОКЪ“, издающаяся 16 лѣтъ, въ форматѣ и по программѣ всѣхъ большихъ столичныхъ газетъ, пользуется широкимъ распространеніемъ (въ 1904 году до 62,000 экз. въ день) среди интеллигентной читающей публики. „РУССКІЙ ЛИСТОКЪ“ является наиболѣе освѣдомленнымъ въ отношеніи театра войны, имѣя тамъ 14 своихъ корреспондентовъ (изъ нихъ 4—офицера генеральнаго штаба, 4 артиллериста, 2 фотографа и др.), а также получая ежедневно свои телеграммы о войнѣ (кромѣ общихъ агентскихъ) изъ заграничныхъ источниковъ непосредственно отъ иностранныхъ корреспондентовъ. Военный обзоръ въ „РУССКОМЪ ЛИСТКѢ“ ведется, кромѣ двухъ штабъ-офицеровъ генеральнаго штаба, еще пользующимися міровой извѣстностью военными критиками—графомъ Э. фонъ-РЕВЕНТЛОВЫМЪ и генераломъ германской арміи графомъ Рихардомъ фонъ-ПФЕЙЛЕМЪ. Статьи по морскимъ вопросамъ и морской военный обзоръ ведутся извѣстнымъ морскимъ писателемъ Черноморцемъ. Наши корреспонденціи съ театра войны служатъ матеріаломъ для военныхъ бесѣдъ въ военныхъ собраніяхъ. Столь широко поставленнаго военнаго отдѣла нѣтъ въ русскихъ газетахъ.

Газета достаточно извѣстна по своему чисто русскому передовому направленію, искренности и прямотѣ его, по безусловной свѣжести и новизнѣ сообщаемыхъ извѣстій (въ этомъ отношеніи стоитъ наравнѣ съ заграничными газетами), по обширности и разнообразію содержанія (48 равныхъ отдѣловъ въ газетѣ), по живости, краткости и ясности изложенія всего печатаемаго матеріала. Свои корреспонденты во всѣхъ европейскихъ столицахъ, въ крупныхъ городахъ русскихъ, а въ важныхъ случаяхъ посылаются спеціальные корреспонденты (и фотографы). Широко поставленъ общій торговый отдѣлъ. Въ фельетонахъ печатаются русскіе и иностранные романы и повѣсти, научно популярныя и историческія статьи.

Кромѣ ежедневной газеты подписчики „Русскаго Листка“ будутъ получать БЕЗПЛАТНО особыя ЕЖЕНЕДѢЛЬНЫЯ иллюстрированныя приложенія (50 №№ въ годъ по 8 большихъ стр. въ форматѣ еженедѣльныхъ журналовъ), извѣстныя нашимъ читателямъ по своей художественности.

Въ 1905 году иллюстрированныя приложенія будутъ служить лишь дополненіемъ къ газетѣ и будутъ содержать рисунки, снимки и карты къ событіямъ дня, портреты обществ. дѣятелей и героевъ войны, равно убитыхъ и раненыхъ на войнѣ.

Вся же художественная часть, фотографическіе снимки съ театра войны и проч. будутъ перенесены во вновь издаваемый редакціей „РУССКАГО ЛИСТКА“ иллюстрированный еженедѣльный общественно-политическій, литературный и научный журналъ.

Дѣло и Отдыхъ,

въ которомъ редакція имѣетъ въ виду дать подписчикамъ своей газеты всего за 1 рубль въ годъ художественное изданіе съ полнымъ матеріаломъ для литературнаго и семейнаго чтенія, а также сосредоточить въ журналѣ все то, что до сихъ поръ не находило себѣ мѣста въ еженедѣльныхъ приложеніяхъ, въ виду ихъ спеціальнаго назначенія—служить только дополненіемъ къ газетѣ.

Журналъ „Дѣло и Отдыхъ“ будетъ выходить еженедѣльно (52 №№ въ годъ) въ форматѣ нашихъ приложеній и въ размѣрѣ 2—3 листовъ (16—24 большихъ страницъ) въ каждомъ нумерѣ (каждый отдѣльный нумеръ будетъ въ цвѣтной бумажной обложкѣ)—по весьма широкой программѣ, состоящей изъ 26 отдѣловъ:

Общественная жизнь, политика, оригинальная и переводная беллетристика, театръ, музыка и искусство, спортъ, юмористика, анекдоты и КАРИКАТУРЫ (на обложкахъ журнала), моды, рукодѣлія, выкройки, ручныя работы, ремесла, рецепты и совѣты, рисунки, портреты, карты въ текстѣ и въ видѣ приложеній, изобрѣтенія, примѣненіе науки къ практической жизни, совѣты по гигіенѣ и лѣченію, домъ, садъ, огородъ, дѣтскія игры, библіографія, справочный отдѣлъ, популярно-научный отдѣлъ, научная хроника, смѣсь, задачи, шахматы и шашки и проч.

Рисункамъ и фотографическимъ снимкамъ съ театра войны будетъ отведено значительное мѣсто въ журналѣ, такъ, чтобы могла получиться цѣлая иллюстрированная хроника войны.

ПОДПИСНАЯ ЦѢНА съ доставкой и пересылкой:

на газету РУССКІЙ ЛИСТОКЪ БЕЗЪ ЖУРНАЛА		СЪ ЖУРНАЛОМЪ	
На годъ	8 р. — к.	На годъ	9 р.
„ 6 мѣс.	4 „ 50 „	„ 6 мѣс.	5 „
„ 3 мѣс.	2 „ 50 „	„ 3 мѣс.	3 „
„ 1 мѣс.	— „ 90 „	„ 1 мѣс.	1 „

на журналъ ДѢЛО и ОТДЫХЪ ОТДѢЛЬНО ОТЪ ГАЗЕТЫ:

На годъ 4 р. на полгода 2 р. 50 к. Для подписчиковъ-же „Русскаго Листка“ подписная плата на журналъ за годъ всего 1 руб.

Допускается разсрочка подписной платы безъ увеличенія ея:

1) при подпискѣ—5 р. и къ 1 іюля—3 р. (съ журналомъ 4 р.); II) при подпискѣ—3 р., къ 1 апрѣля—3 р. и къ 1 іюля—2 р. (съ журналомъ 3 р.) и III) по одному рублю въ мѣсяцъ въ теченіе восьми мѣсяцевъ (съ журналомъ—девяти мѣс.).

Адресъ главной конторы газеты „РУССКІЙ ЛИСТОКЪ“ и журнала „ДѢЛО и ОТДЫХЪ“ Москва, Мясницкая, д. № 20.

3—3

ОТКРЫТА ПОДПИСКА

На 1905 годъ

на ежедневную политическую, общественно-литературную и экономическую, съ иллюстрированными прибавленіями газету.

„Западный Голосъ“

издающуюся въ г. Варшавѣ подъ редакторствомъ прис. пов. Н. В. ТАППЕРА.

Вступая во второй годъ изданія, „Западный Голосъ“ будетъ, какъ и прежде, независимымъ органомъ русской печати. Ставя превыше всего начала добра, правды и посильнаго служенія родинѣ, „Западный Голосъ“ въ то же время, какъ краевой органъ, приложитъ всѣ усилія къ тому, чтобы разработка мѣстныхъ вопросовъ была, по возможности, полнѣе и обстоятельнѣе.

Программа „Западнаго Голоса“ ровна программамъ большихъ столичныхъ газетъ.

Въ виду чрезвычайныхъ міровыхъ событій, „Западный Голосъ“ въ настоящее время имѣетъ своихъ спеціальныхъ корреспондентовъ на театрѣ войны, въ Лондонѣ, Парижѣ, Берлинѣ, Римѣ, Нью-Іоркѣ, и другихъ большихъ городахъ.

Телеграммы съ театра войны изъ Главнаго Штаба (Петербургъ) передаются въ тотъ же день спеціальнымъ корреспондентомъ Западнаго Голоса“.

Для всесторонняго ознакомленія съ ходомъ военныхъ событій „Западнымъ Голосомъ“ получаются телеграммы Петербургскаго и Россійскаго агентствъ.

Подписная цѣна:

На годъ	7 р. 20 к.
На полгода	3 р. 60 к.
На 3 мѣсяца	1 р. 80 к.

Подписка принимается въ Варшавѣ, въ главной конторѣ газеты „Западный Голосъ“, Лешно 51

6—6

Открыта подписка на 1905 годъ

на издающуюся въ г. Вильнѣ по общей программѣ большихъ газетъ политическую, литературную и общественную

ГАЗЕТУ СЪ ИЛЛЮСТРАЦІЯМИ

„ЗАПАДНЫЙ ВѢСТНИКЪ“,

ежедневное вечернее изданіе,

Годъ изданія второй.

Газета вступила во второй годъ своего существованія. Благодаря широкому распространенію «Западнаго Вѣстника», редакція еще въ первомъ году могла сдѣлать нѣкоторыя улучшенія, введя иллюстраціи. Въ настоящее время увеличенъ составъ сотрудниковъ и корреспондентовъ; непосредственно изъ Петербурга будутъ получаться разныя злободневныя сообщенія, какъ въ корреспонденціяхъ, такъ и въ телеграммахъ; чаще будутъ появляться передовыя статьи по разнымъ вопросамъ, политическія обозрѣнія и т. д.

Жизнь не ждетъ и быстрыми шагами идетъ впередъ, событія глубокой важности проходятъ передъ нами, какъ въ калейдоскопѣ, и всѣ мы съ нервнымъ напряженіемъ слѣдимъ за измѣненіями какъ на политическомъ горизонтѣ, такъ и въ нашей государственной и общественной жизни.

Большинство интеллигентныхъ тружениковъ, занятые днемъ, только вечеромъ могутъ посвятить нѣсколько времени для прочтенія газеты. Имѣя это въ виду, редакція и ставитъ себѣ задачею дать читателямъ наканунѣ вечеромъ въ сжатой формѣ всѣ тѣ свѣдѣнія, которыя въ утреннихъ изданіяхъ появляются лишь на слѣдующій день. Вечерняя газета имѣетъ особый интересъ именно теперь, во время войны, когда каждый интересуется раньше получить извѣстія.

Самое большое мѣсто въ газетѣ будетъ отведено ежедневно мѣстному и краевому отдѣламъ, въ которыхъ помимо текущихъ фактовъ помѣщаются злободневные маленькіе фельетоны изъ мѣстной жизни, въ прозѣ и стихахъ.

«Время-деньги», —слѣдуя этому девизу редакція будетъ неуклонно стремиться къ этому, что бы всѣ отдѣлы газеты составлялись сжато, кратко и вмѣстѣ съ тѣмъ заключали въ себѣ всѣ свѣдѣнія, имѣющія животрепещущій общественный интересъ.

Подписная цѣна. Съ доставкой и пересылкой въ городѣ: на годъ—5 р. 6.—мѣсяцевъ—2 р. 50 коп. 3 мѣсяца—1 р. 30 к. 2 мѣсяца—85 коп. 1 мѣсяцъ 50 к. Иногороднымъ на годъ 5 р. 6 мѣсяцевъ—3 р. 3 мѣсяца—1 р. 50 к. 2 мѣсяца—1 р. 20 к. 1 мѣсяцъ 60 коп. Для народныхъ учителей и недостаточныхъ служащихъ въ правительственныхъ учрежденіяхъ съ пересылкой и доставкой 4 руб. въ годъ.

Подписавшіеся на весь 1905 годъ и уплатившіе деньги сполна получаютъ газету съ 1 декабря сего года безплатно.

Контора и редакція: г. Вильна, Большая ул., д. Фіорентини, № 56.

Редакторъ-Издатель **П. Бывалькевичъ.**

3—3

Открыта подписка на большую ежедневную политическую, общественную и литературную газету

СЛОВО

ВЫХОДЯЩУЮ БЕЗЪ ПРЕДВАРИТЕЛЬНОЙ ЦЕНЗУРЫ.

Основою дѣятельности нашей газеты является служеніе прогрессу родной земли на почвѣ историческихъ и бытовыхъ русскихъ началъ, согласованныхъ съ потребностями нашего времени, и въ духѣ полной терпимости къ вѣрованіямъ, языку и бытовымъ особенностямъ каждой народности.

Не поступаясь устойчивостью принятаго направленія, свободная въ своихъ сужденіяхъ отъ какихъ бы то ни было постороннихъ вліяній, редакція „Слова“ охотно даетъ въ газетѣ мѣсто искреннимъ, независимымъ голосамъ людей практики и опыта, сторонниковъ свѣта и гласности къ какой бы общественной группѣ они ни принадлежали.

Особенное вниманіе обращено будетъ на дѣла и нужды провинціи, гдѣ ростъ общественности и государственнаго пониманія составляетъ такое замѣтное явленіе въ наши дни. Въ соотвѣтствіи съ этимъ въ газетѣ получатъ тщательную разработку вопросы самоуправленія, выдвинутые въ настоящее время жизнью на первую очередь.

Въ области экономической политики редакція придаетъ первостепенное значеніе развитію производительныхъ силъ страны на почвѣ возможнаго простора личной энергіи и хозяйственной самодѣятельности населенія.

Видное мѣсто отведено будетъ вопросамъ внѣшней политики, обзору и оцѣнкѣ великихъ міровыхъ событій на берегахъ Тихаго океана, съ точки зрѣнія національныхъ русскихъ интересовъ и въ связи съ историческими началами Россіи на Ближнемъ Востокѣ, и положенію внутри страны.

Газета „Слово“ будетъ выходить (съ конца ноября с. г.) нумерами въ 8 и болѣе страницъ текста съ иллюстраціями. Цѣна на годъ съ пер. и дост. 12 руб., на 6 мѣсяцевъ—6 руб., на 2 мѣсяца—2 руб., на 1 мѣсяцъ—1 руб. Заграницу на годъ 20 руб.

Допускается также подписка на газету безъ приложеній (4 страницы текста), цѣна на годъ 5 руб., на 6 м.—3 руб., на 2 м.—1 р. 1 м.—50 коп. Это дешевое (2-е) изданіе имѣетъ своей задачей идти на встрѣчу назрѣвшей среди интеллигентной провинціальной публики потребности въ доступномъ по цѣнѣ, но вполнѣ серьезномъ руководящемъ органѣ общественной мысли.

Годовые подписчики на 1905 г. получатъ газету за конецъ 1904 г. безплатно со дня полученія отъ нихъ требованій. Лица, желающія ознакомиться съ изданіемъ, благоволятъ присылать свои адреса, по коимъ и будетъ имъ выслано безплатно нѣсколько №№.

Объявленія принимаются въ конторѣ редакціи по 60 коп. за строку петита передъ текстомъ и по 20 коп. за строку петита позади текста.

Редакція открыта для личныхъ объясненій ежедневно отъ 4 до 6 час. Контора редакціи открыта для пріема подписки и объявленій ежедневно отъ 10 до 5 час. (по праздникамъ отъ 1 до 3 час.).

АДРЕСЪ РЕДАКЦІИ и главной конторы: С.-Петербургъ, Невскій пр., д. 92.

Редакторъ-издатель **И. В. Скворцовъ.** *Издатель* **Н. Н. Перцовъ.**

6—3

№ 124. Вторникъ, 21-го декабря 1904 года. Годъ изданія 66. № 124.

МОГИЛЕВСКІЯ ГУБЕРНСКІЯ ВѢДОМОСТИ.

Подписка принимается въ Могилевѣ—въ губернской типографіи, въ лавкѣ общества потребителей, и въ книжныхъ магазинахъ Сыркина и Іоффе, въ писчебумажныхъ магазинахъ де-Ноткина, І. Л. Шикъ, и въ парфюмерномъ магазинѣ Гольдберга. Розничная продажа производится тамъ же. Въ Гомелѣ подписка и розничная продажа «Мог. Губ. Вѣд.» производится въ кн. маг. Я. Г. Сыркина, въ Бобруйскѣ въ кн. маг. Левія Левина и въ другихъ городахъ въ книжныхъ магазинахъ.

За частныя объявленія, помѣщаемыя въ «Губ. Вѣд.», назначена плата отъ строки петита въ столбцѣ: за 1 разъ 10 к., за 2 раза 16 к. и за 3 раза 20 коп.

ЧАСТЬ НЕОФФИЦІАЛЬНАЯ,
ИЗДАНІЕ ВТОРОЕ.
Газета общественная и литературная.
Выходитъ по вторникамъ, четвергамъ и субботамъ.

свыше-же 3 разъ по 5 к. за каждый разъ и каждую строку петита въ столбцѣ а за объявленія передъ текстомъ плата удваивается.

УСЛОВІЯ ПОДПИСКИ: 1) На газету «Могилевскія Губернскія Вѣдомости изданіе второе» цѣна 4 рубля въ годъ (для сельскихъ обществъ и начальныхъ сельскихъ училищъ 3 руб.), на полгода 2 руб. (для сельскихъ обществъ и начальныхъ сельскихъ училищъ 1 р. 50 к.) на три мѣсяца 1 р. 50 к.

2) На оффиціальное изданіе «Могилевскія Губернскія Вѣдомости» (1 разъ въ недѣлю) 3 рубля въ годъ.

3) На оба изданія вмѣстѣ 6 руб., на полгода 3 руб. на три мѣсяца 2 р.

По соглашенію Могилевскаго Губернатора съ Попечителемъ Виленскаго учебнаго округа и Епархіальнымъ Преосвященнымъ, второе изданіе «Мог. Губ. Вѣд.» допущено къ обращенію въ народныхъ читальняхъ и библіотекахъ Могилевско губ.

Принимается подписка на 1905 годъ на разрѣшенную Г. Министромъ Внутреннихъ Дѣлъ, по новой программѣ, общественную и литературную газету, съ рисунками, выходящую съ 1 іюля 1904 г., три раза въ недѣлю: по вторникамъ, четвергамъ и субботамъ

ПОДЪ НАЗВАНІЕМЪ:

Могилевскія Губернскія Вѣдомости

ИЗДАНІЕ ВТОРОЕ.

По соглашенію Могилевскаго Губернатора съ Попечителемъ Виленскаго учебнаго округа и Епархіальнымъ Преосвященнымъ, второе изданіе «Мог. Губ. Вѣд.» допущено къ обращенію въ народныхъ читальняхъ и библіотекахъ Могилевской губерніи.

ПРОГРАММА ГАЗЕТЫ:

1) Статьи по мѣстнымъ вопросамъ. Статьи о внѣшней политикѣ.
2) Мѣстныя извѣстія.
3) Корреспонденціи.
4) Телеграммы.
5) Внутреннія извѣстія.
6) Среди газетъ и журналовъ.
7) Относящіяся до мѣстности свѣдѣнія и матеріалы географическіе, статистическіе, этнографическіе и проч.
8) Полезныя свѣдѣнія по сельскому хозяйству преимущественно по мѣстному и домоводству.
9) Судебная хроника.
10) Критика литературная, музыкальная, художественная и театральная.
11) Текущія иностранныя извѣстія.
12) Отвѣты редакціи и извѣщенія.
13) Справочный отдѣлъ.
14) Объявленія казенныя и частныя.
15) Иллюстраціи, планы, чертежи и проч.

Особое вниманіе обращено редакцію на сообщеніе свѣдѣній, касающихся настоящаго военнаго времени. Редакція «Мог. Губ. Вѣд.» пользуется правомъ перепечатывать изъ «Русскаго Инвалида» сообщенія спеціальныхъ военныхъ корреспондентовъ—офицеровъ.

Редакторъ *Н. Озеровъ.*

Кромѣ этого изданія, выходитъ оффиціальное изданіе Могилевскихъ Губернскихъ Вѣдомостей 1 разъ въ недѣлю.

УСЛОВІЯ ПОДПИСКИ: 1) На газету «Могилевскія Губернскія Вѣдомости изданіе второе» цѣна 4 рубля въ годъ (для сельскихъ обществъ 3 руб.), на полгода 2 рубля (для сельскихъ обществъ 1 р. 50 коп.), на три мѣсяца 1 р. 50 к.

2) На оффиціальное изданіе «Могилевскія Губернскія Вѣдомости» (1 разъ въ недѣлю) 3 рубля въ годъ.

3) На оба изданія вмѣстѣ 6 руб., на полгода 3 руб., на три мѣсяца 2 рубля.

Подписка принимается въ редакціи и во всѣхъ книжныхъ магазинахъ губерніи.

ИЗВѢЩЕНІЕ

По случаю наступающихъ праздниковъ Рождества Христова и Новаго 1905 года Предсѣдательница Могилевскаго женскаго благотворительнаго Общества О. А. Ладыженская покорнѣйше проситъ, по примѣру прежнихъ лѣтъ, замѣнить визиты денежными пожертвованіями въ пользу означеннаго Общества.

Пожертвованія принимаются по особымъ подписнымъ листамъ разосланнымъ по учрежденіямъ, а также въ канцеляріи Г. Губернатора съ 9 часовъ утра до 2 часовъ дня.

Имена жертвователей будутъ напечатаны.

Редакція Могилевскихъ Губернскихъ Вѣдомостей проситъ г. г. подписчиковъ ЗАБЛАГОВРЕМЕННО возобновить подписку на 1905 годъ во избѣжаніе задержки въ доставкѣ газеты.

Въ писчебумажномъ магазинѣ І. Л. ШИКЪ

по Б. Садовой ул., противъ аптеки Ромашкевича.

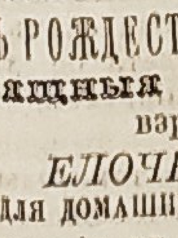

ВНОВЬ ПОЛУЧЕНЫ
въ большомъ выборѣ

КЪ РОЖДЕСТВЕНСКИМЪ ПРАЗДНИКАМЪ
ИЗЯЩНЫЯ ВЕЩИ ДЛЯ ПОДАРКОВЪ
взрослымъ и дѣтямъ,

ЕЛОЧНЫЯ УКРАШЕНІЯ
для домашнихъ и общественныхъ елокъ

альбомы для коллекціи въ разныя цѣны, альбомы для фотографій и открытыхъ писемъ, роскошная почтовая бумага въ коробкахъ, картины и багеты для рамъ.

ЦѢНЫ УМѢРЕННЫЯ.

Въ магазинѣ открытъ пріемъ подписки на всѣ газеты и журналы по цѣнамъ редакціи.

Съ почтеніемъ І. Л. ШИКЪ. 3—2

№ 312.

АГРОНОМЪ
ИЩУ ВЪ АРЕНДУ ИМѢНІЕ до 20000 ГОДИЧНОЙ
МОГУ БЫТЬ АДМИНИСТРАТОРОМЪ.
Францъ Викентьевъ Невяровскій. 2—2
№293. Адресъ: ст. Свислочь.

СОДЕРЖАНІЕ:

Приказы Оберъ-Прокурора Святѣйшаго Синода и Могилевскаго Губернатора.—Телеграмма Редакціи Могилевскихъ Губернскихъ Вѣдомостей.—Японія и вторая Тихоокеанская эскадра,—Къ войнѣ.

Фельетонъ.—Японское харакири на сценѣ и въ жизни.—Мѣстный отдѣлъ.—Засѣданіе Могилевскаго Губернскаго Комитета по дѣламъ земскаго хозяйства 16 декабря 1904 г. Собраніе думы 15 декабря.—Къ проводу запасныхъ. Студента Г. Губаревича. Корреспонденціи.

Библіографія.—По Россіи.—Телеграммы Россійск. Телеграф. Агентства.—Театръ и музыка.—Почтовый ящикъ.—Объявленія.

ПРИКАЗЪ

Оберъ-Прокурора Святѣйшаго Синода, 2 декабря 1904 г. № 37.

Опредѣляется кандидатъ Кіевской духовной академіи Асадъ Якубъ Кассисъ, на должность помощника инспектора, въ Могилевскую духовную семинарію, съ 25 ноября 1904 года.

Приказъ Могилевскаго Губернатора отъ 16 декабря 1904 года за № 57.

Опредѣляется на службу изъ отставныхъ: ветеринаръ Коллежскій Секретарь Случановскій съ назначеніемъ ветеринарнымъ врачемъ при Могилевскихъ Городскихъ скотобойняхъ.

Перемѣщаются: по протоколу Врачебнаго Отдѣленія, Быховскій Городовой врачъ Коллежскій Совѣтникъ Копаневичъ Могилевскимъ Городовымъ врачемъ, согласно прошенію.

Увольняются: отъ должности, по протоколу Врачебнаго Отдѣленія, сельскій врачъ 2 участка Чериковскаго уѣзда Антонъ Лѣснобродскій, согласно прошенію, по домашнимъ обстоятельствамъ; въ отпускъ: Земскій Начальникъ: 1 участка Рогачевскаго уѣзда Статскій Совѣтникъ Полубинскій на 10 дней; 5 участка того же уѣзда Губернскій Секретарь Веровкинъ-Шелюто на 18 дней; 1 участка Климовичскаго уѣзда Штабсъ-Ротмистръ запаса Бѣлавенецъ на 1 мѣсяцъ и 5 участка Сѣнненскаго уѣзда Коллежскій Регистраторъ Сементовскій-Кирило на 10 дней.

ТЕЛЕГРАММА
Редакціи Могилевскихъ Губернскихъ Вѣдомостей.

УРЖУМКА. 18 декабря 6 ч. 39 м. по полудни. Съ высшей точки Урала шлю сердечный привѣтъ всѣмъ кто помнитъ меня.

Сергѣй Михайловъ

Японія и вторая Тихоокеанская эскадра.

Съ каждой милей сокращенія разстоянія между Японскимъ моремъ и второю Тихоокеанскою эскадрою возростаетъ волненіе среди японцевъ и ихъ друзей въ Великобританіи, что очень ярко выражается въ массѣ телеграммъ, имѣющихъ цѣлью, съ одной стороны, ободрить японское населеніе, съ другой—устрашающимъ образомъ повліять на Россію. Англійскіе корреспонденты спѣшатъ повѣдать о замыслахъ Камимуры противъ эскадры адмира ла Рожественскаго, о появленіи двухъ крейсеровъ у Сингапура, о предстоящемъ приходѣ двухъ броненосцевъ, четырехъ крейсеровъ и 12 миноносцевъ. Но всѣ эти сообщенія, по справедливому мнѣнію Московскихъ Вѣдомостей, никогда не остановятъ русскихъ въ ихъ намѣреніи довести войну до успѣшнаго конца, и не остановитъ движенія русской эскадры.

Когда эскадра еще только готовилась къ выходу, въ иностранной печати призванные и непризванные авторитеты доказывали, что переходъ ея совершенно невозможенъ, что такую большую эскадру не рѣшались вести на далекое разстояніе даже такіе моряки какъ Англичане, обладающіе множествомъ угольныхъ станцій.

Подъ вліяніемъ англійскихъ прорицателей, мало вѣрили въ успѣхъ посылки эскадры и дружественныя намъ націи, въ особенности, когда стало очевидно, какія усилія употребляла Англія, чтобы оправдать предсказанія своихъ моряковъ. Не только сама она стала чинить русской эскадрѣ всевозможныя затрудненія, до нападенія около Гулля включительно, но старалась вліять въ этомъ направленіи и на Испанію, и на Португалію, не говоря уже о своихъ Африканскихъ колоніяхъ.

Всѣ эти козни не привели къ желательнымъ результатамъ, и эскадра адмирала Рожественскаго, раздѣлившись на два отряда, медленно, но безъ лишнихъ остановокъ, продолжала двигаться на Дальній Востокъ,—одинъ отрядъ вокругъ Мыса Доброй Надежды, подъ командой адмирала Рожественскаго, другой, подъ командой адмирала Фелькерзама, чрезъ Суэзскій каналъ. За вторымъ отрядомъ слѣдуетъ еще дополнительный, состоящій изъ двухъ крейсеровъ 1-го ранга, пяти торпедныхъ лодокъ и трехъ крейсеровъ Добровольнаго Флота.

Эскадра адмирала Рожественскаго прошла уже мимо Капштадта и приближается къ Діего Суарецу; отрядъ Фелькерзама давно прошелъ мимо острова Перима и вступилъ въ Индійскій океанъ, гдѣ долженъ соединиться съ эскадрой, командующаго всѣми судами. Произойдетъ ли это соединеніе у Мадагаскара или въ другомъ пунктѣ,—это извѣстно только командиру эскадры; но нѣтъ сомнѣнія, что оно будетъ выполнено столь же успѣшно, какъ и все плаваніе, ставшее возможнымъ благодаря тщательнымъ подготовительнымъ работамъ.

Переходъ черезъ Индійскій океанъ будетъ совершенъ при благопріятныхъ условіяхъ, такъ какъ въ это время года онъ спокоенъ, и до Сингапура нельзя ожидать враждебныхъ дѣйствій со стороны Японцевъ, такъ какъ едвали они перенесутъ свою дѣятельность столь далеко отъ своей базы. Зато, со вступленіемъ въ Китайскія воды, эскадрѣ придется считаться не только съ рѣшительнымъ и коварнымъ врагомъ, но и съ затрудненіями въ подвозѣ угля, въ виду того, что многія нейтральныя суда не рѣшатся слѣдовать далѣе, и снабженіе эскадры ляжетъ всецѣло на собственныя транспортныя суда. Эти затрудненія исчезнутъ тотчасъ послѣ рѣшительнаго пораженія японскаго флота, а къ этой цѣли, безъ сомнѣнія, и будетъ стремиться адмиралъ Рожественскій.

Правда, командующій эскадрой встрѣтитъ въ Японскомъ морѣ иныя условія, чѣмъ тѣ, какія существовали тамъ при выходѣ эскадры изъ Балтійскаго моря. Портъ-Артурская эскадра, какъ боевая величина, не можетъ быть принята въ разсчетъ. Она не

„Наваринъ" „Сисой Великій":

Второй отрядъ Балтійской эскадры и окружающія его египетскія охранныя суда и пароходы-угольщики въ Портъ-Саидѣ. (Суэзскій каналъ).

разстрѣляна,—какъ желаютъ, ради утѣшенія своего населенія, увѣрить въ этомъ Ноги и Того,—а безъ всякаго сомнѣнія потоплена самими моряками. Суда, поврежденныя въ бою, не могли быть введены въ доки для исправленія, потому что доки находились подъ японскими выстрѣлами, а можетъ-быть не имѣлось и достаточно матеріала для исправленія четырехъ броненосцевъ и двухъ крейсеровъ.

Весьма вѣроятно, что, для того, чтобы уберечь ихъ отъ выстрѣловъ, въ двойное дно была пущена вода, и суда стали на мель на такой глубинѣ, что ихъ не заливаетъ даже во время прилива. Этимъ не только суда сберегались отъ выстрѣловъ, и орудія ихъ могли сослужить хорошую службу на батареяхъ, но и устранялась возможность захвата ихъ японскими судами, которыя могли бы прорваться въ гавань, чтобы завладѣть ими, такъ какъ для японцевъ суда эти представляютъ въ настоящую минуту большую цѣнность, нежели весь Портъ-Артуръ. Выгорѣть, какъ сообщили японцы, суда не могутъ, потому что желѣзо и сталь не горятъ, а если японцы видѣли огонь, то это горѣли, вѣроятно, временныя палатки на палубѣ, служившія жильемъ матросамъ.

Во всякомъ случаѣ, разсчитывать на поддержку этой эскадры адмиралъ Рожественскій не можетъ, да не велика будетъ помощь и со стороны Владивостокскихъ крейсеровъ, и ему придется положиться на собственныя силы. А эти силы таковы, что японская эскадра, при рѣшительности и быстромъ ударѣ, даже не ожидая прибытія третьей эскадры, можетъ быть сокрушена. Если наша эскадра не однородна, и, изъ семи броненосцевъ, два устарѣлаго типа и медленнаго хода,—зато этимъ семи броненосцамъ японцы могутъ противопоставить только четыре броненосца, а если принять на вѣру сообщеніе о гибели броненосца «Яшимы»—только три.

Правда, эскадра японцевъ превосходитъ русскую быстроходными крейсерами, но въ общемъ, японскій флотъ никакихъ преимуществъ надъ русскимъ не имѣетъ. Къ такому выводу приходитъ въ ноябрьской книжкѣ Marine Rundschau извѣстный писатель по морскимъ вопросамъ баронъ фонъ-Мальтцанъ. Онъ предполагаетъ, что главною заботой русскаго адмирала должно быть разбитіе японскаго флота, такъ какъ только этимъ способомъ манчжурская японская армія будетъ отрѣзана отъ Японіи и вынуждена сложить оружіе.

Такой ли планъ адмирала Рожественскаго, или потребуется раньше заходъ во Владивостокъ, во всякомъ случаѣ можно быть спокойнымъ, русскіе моряки сдѣлаютъ все, что въ ихъ силахъ, чтобы уничтожить господство японцевъ на морѣ, если имъ даны будутъ всѣ необходимыя для этого средства.

КЪ ВОЙНѢ.

О дальнѣйшихъ приготовленіяхъ къ войнѣ. Петербургскій корреспондентъ «Echo de Paris» сообщаетъ, что, по полученнымъ имъ достовѣрнымъ свѣдѣніямъ Россія дѣлаетъ огромныя усилія для усиленія своихъ военныхъ силъ на Дальнемъ Востокѣ. Министръ путей сообщенія обсуждаетъ теперь мѣры для перевозки войскъ и припасовъ помимо желѣзной дороги по воднымъ и обыкновеннымъ путямъ.

У генерала Куропаткина будетъ сосредоточено до 600.000 человѣкъ, базисъ которыхъ будетъ находиться между Харбиномъ и Владивостокомъ. Туда доставляются теперь огромныя количества боевыхъ и съѣстныхъ припасовъ. Въ случаѣ надобности численность войскъ будетъ доведена до 800,000 человѣкъ. Этимъ огромнымъ числомъ войскъ имѣется въ виду обойти японцевъ съ ихъ праваго фланга. Будутъ строиться военныя дороги, которыя по мѣрѣ наступленія будутъ укрѣпляться

Словомъ, все будетъ сдѣлано для того, чтобы еще въ теченіе предстоящаго лѣта, не смотря ни на какія жертвы, покончить съ войной.

— По поводу новой мобилизаціи въ Россіи, «Temps» говоритъ, что она необъяснима, такъ какъ у генерала Куропаткина теперь уже имѣется армія въ 400,000 человѣкъ.

— **Успѣхи русской артилеріи.** Корреспондентъ „Новое Время" телеграфируетъ объ артилерійскихъ перестрѣлкахъ у Линшипу, сообщаетъ, что въ этомъ дѣлѣ его поразили удивительно согласованныя

дѣйствія нашихъ батарей, соединенныхъ между собой и наблюдательными пунктами телефонами, при помощи которыхъ батареи обмѣнивались между собою результатами стрѣльбы, нисколько не мѣшая другъ другу, и онъ наглядно убѣдился, какъ далеко мы шагнули впередъ въ артиллерійскомъ дѣлѣ сравнительно съ началомъ войны, видимо, горькій опытъ не прошелъ для насъ безслѣдно».

— **Дружеская переписка.** Корреспондентъ „Нов. Врем." Ольгинскій телеграфируетъ, что на фронтѣ по прежнему охотники тревожатъ противника, заставляя по ночамъ очищать лежащія впереди деревни; ежедневно происходитъ такое [illegible]. На дняхъ начальникъ охотничьей команды одного полка занимавшаго большую деревню, занятую японцами, нашелъ, при занятіи послѣдней, корзину вина, съ письмомъ на его имя на чистомъ русскомъ языкѣ; въ немъ было написано: «Посылаемъ дорогимъ товарищамъ вино, въ которомъ у васъ вѣроятно недостатокъ. Мы живемъ весело, пьемъ, танцуемъ и знаемъ, что и вы проводите весело время. Въ Мукденѣ надѣемся скоро удовольствіе этого города. Капитанъ японской службы». Но на ряду съ такими рыцарскими письмами еще чаще попадаются подметныя прокламаціи съ угрозами о сдачѣ.

— **О мѣрахъ принимаемыхъ японцами противъ холода** изъ Мукдена отъ 15 декабря телеграфируютъ, что холода заставляютъ японскихъ часовыхъ и секреты носить съ собой горшки съ горячими угольями, такъ какъ разводить костры въ передовыхъ окопахъ, въ разстояніи 200 и менѣе шаговъ, немыслимо. Въ эту ночь въ одномъ японскомъ секретѣ случайно разбился горшокъ и разсыпался огонь, чѣмъ обнаружили себя японцы. Нѣсколько залповъ нашихъ охотниковъ изъ ближайшихъ русскихъ окоповъ почти уничтожили противника.

— По поводу гулльскаго инцидента газете „Daily Mail" говорятъ, что среди гулльскихъ рыбаковъ дѣйствительно имѣются нѣсколько человѣкъ, въ томъ числѣ главный боцманъ рыбачьяго парохода «Akva», которые подъ присягой показали, что среди рыбачьей флотиліи были миноносцы.

— **Портъ-Сабангъ на Суматрѣ**, телеграмма изъ Гааги. («Рейтеръ»). Мы можемъ формально опровергнуть извѣстіе «Times» изъ Токіо по поводу слуха, будто Нидерланды предоставятъ въ распоряженіе русской эскадры портъ Сабангъ на Суматрѣ: Нидерланды и въ колоніяхъ соблюдаютъ строжайшій нейтралитетъ, и ни Сабангъ, ни другой какой—нибудь пунктъ не будетъ предоставленъ въ распоряженіе воюющихъ ни прямымъ, ни косвеннымъ образомъ.

— **Наши сестры милосердія.** По газетнымъ свѣдѣніямъ въ одномъ изъ госпиталей понадобился кусокъ кожи для раненаго солдата, къ врачу протянулось столько паръ рукъ, сколько было въ этомъ госпиталѣ сестеръ милосердія.

— У меня возьмите, докторъ, я старше!— говорила одна.

— Нѣтъ, у меня,—я моложе,—спорила другая.

И между сестрами возникла конкуренція.

— Кому пожертвовать собой.

Такіе факты не оправдываютъ войны, но они смягчаютъ ее, они даютъ возможность примириться съ нею.

А. Н. Куропаткинъ на передовыхъ позиціяхъ.

— Недавно В. И. Немировичу-Данченко пришлось увидѣть нашего главнокомандующаго и вотъ какое впечатлѣніе получилъ корреспондентъ.

«Генералъ-адъютантъ Куропаткинъ поразилъ меня, говоритъ В. И. Немировичъ-Данченко, перемѣной, совершившейся съ нимъ за послѣдній мѣсяцъ: онъ точно помолодѣлъ. Бодрый, веселый, спокойный, какъ всегда, онъ гулялъ передъ завтракомъ по своему двору. И прежде онъ вѣрилъ въ будущее, теперь же это будущее подвинулось точно, и онъ видѣлъ уже его искрящимися торжествомъ глазами. Я его помню такимъ на Зеленыхъ горахъ, подъ Плевной, подъ Ловчею, въ походѣ за Балканы.

— Пусть намъ посылаютъ побольше хорошихъ солдатъ, а мы здѣсь сдѣлаемъ свое дѣло,—и онъ зорко оглядывалъ все передъ собой, точно уже видя грядущее.

Главнокомандущій просилъ меня объѣхать позиціи.

— Вы увидите сами, въ какомъ положеніи армія, и какъ все здѣсь измѣнилось съ осени. Побывайте вездѣ и разскажите обществу, что встрѣтите, какъ вы это дѣлали до сихъ поръ. Пишите правду, одну правду; она порой была намъ не совсѣмъ пріятна, но всегда полезна. Лучше пусть знаютъ дѣйствительность настоящую, чѣмъ лесть въ одну или клевету въ другую сторону. Повторяю, здѣсь мы не боимся правды. Вы увидите армію отдохнувшую, одѣвшуюся, хорошо зарывшуюся въ землянки. Всѣ мои ординарцы, да и я самъ подробно осмотрѣли каждую позицію. Есть еще недостатки, но я больше чѣмъ доволенъ положеніемъ дѣлъ. Солдаты здоровы. Процентъ больныхъ ниже мирнаго времени.

Главнокомандующій объясняетъ это чистымъ воздухомъ умѣренной зимы и, главное,—отсутствіемъ вредно отзывающихся на войскѣ казармъ. Работаетъ А. Н. Куропаткинъ, какъ и всегда, не складывая рукъ. По словамъ близкихъ ему людей, это первый труженикъ арміи. Съ образованіемъ трехъ армій ему еще прибавилось спѣшнаго, неотложнаго дѣла. На дняхъ онъ выѣзжалъ на передовыя позиціи.

Я понимаю, что новымъ солдатамъ надо показать, что огонь вовсе не страшенъ, что если главнокомандующій не уходитъ изъ полосы обстрѣла, то нижнему чину и Богъ велѣлъ спокойно стоять на мѣстѣ. Но когда надъ Куропаткинымъ разрывается шрапнель,—дѣйствительно, за судьбу всей арміи болитъ сердце. Убьютъ меня, васъ—неважное кушанье. А смерть его—потеря еще одного, болѣе или менѣе значительнаго, періода войны. Я помню, какъ нѣкоторыя изъ ближайшихъ къ нему лицъ пробовали останавливать его.

Подходитъ князь Гагаринъ.

— Ваше высокопревосходительство...

Что прикажете?

— Здѣсь очень обстрѣливаютъ, не угодно-ли вамъ будетъ...

Куропаткинъ мягко беретъ его за руку.

— Милый князь, вы командуете моимъ конвоемъ, а не мною.

Абадзіевъ, старый скобелевецъ, пробуетъ то-же.

— Ваше высокопревосходительство, туда нельзя.

Алексѣй Николаевичъ улыбается.

— Вы кажется, завѣдуете уссурійцами, а не мною.

Сунулся какъ-то я.

— Дорогой Василій Ивановичъ, въ такихъ-ли мы съ вами передѣлкахъ были!....

— И потомъ, намекая на мою широкую фигуру:—Въ случаѣ чего, я стану за вами!

Общій смѣхъ, но дѣло не измѣняется.

Онъ спокойно идетъ къ передовому окопу. Солдаты сидятъ тамъ хорошо прикрытые.

— Удобно стрѣлять оттуда? Эй молодецъ, ловко тебѣ?

— Такъ точно, ваше высокопревосходительство.

А ну ка, возьми такой-то прицѣлъ.

Солдатъ исполнилъ.

— Пли!

Раздается трескъ выстрѣла. Солдаты—въ окопахъ, а Куропаткинъ—наверху, на гребнѣ. Онъ слѣдитъ, хорошо-ли устроенъ окопъ, легко-ли солдату прицѣливаться, стрѣлять. Но японцы тоже въ окопахъ впереди. И оттуда вдругъ—сухая дробь пачекъ. Опять свистятъ нѣжно и предательски пули. А главнокомандующій спокойно идетъ дальше, заглядывая, какъ зарылись солдаты, легко-ли имъ выходить изъ окопа, какъ проведены соединительныя траншеи. Только въ опасныхъ мѣстахъ оглянется и прикажетъ:

— Ну, господа, можете не слѣдовать за мною.

И самъ съ двумя—тремя идетъ дальше.

МѢСТНЫЙ ОТДѢЛЪ.

— **Освященіе церковнаго древнехранилища.** 18 декабря послѣдовало открытіе церковноархеологическаго музея. Ровно въ 12 час. дня, въ зданіе музея, прибылъ Преосвященнѣйшій Стефанъ епископъ Могилевскій и Мстиславскій. Непосредственно за прибытіемъ владыки, начался молебенъ, который совершалъ ректоръ семинаріи архимандритъ Митрофанъ. За симъ была прочитана историческая записка, которая познакомила слушателей съ прошлыми судьбами музея, его настоящимъ состояніемъ и наличностью имѣющихся въ немъ археологическихъ предметовъ. По окончаніи реферата хоръ семинаристовъ пропѣлъ «Тебе Бога хвалимъ». Торжество открытія посѣтили: г. губернаторъ, т. с., Клингенбергъ, вице-губернаторъ, д. с. с. Ладыженскій. Среди гостей-посѣтителей были: городской голова г. Гортынскій, жандармскій полковникъ г. Поляковъ, полиціймейстеръ Родіоновъ, директоръ народныхъ училищъ, г. г. директора реальнаго училища и мужской гимназіи, преподавательскій персоналъ семинаріи, и мн. др. Необычайную торжественность собранію придавали во главѣ съ своимъ владыкою представители духовенства—о.о. благочинные, въ числѣ 42, пріѣхавшіе въ Могилевъ для рѣшенія общеепархіальныхъ дѣлъ.

Объясненія высокимъ гостямъ давалъ хранитель музея В. В. Доброславскій.

— **Пожертвованія.** Получено пожертвованіе въ пользу Могилевскаго женскаго благотворительнаго общества отъ З. В. Ландау 10 руб.

— Крестьяне Лобановской волости Чериковскаго у. волостнымъ сходомъ пожертвовали на снаряженіе кроватей для больныхъ и раненыхъ воиновъ на Дальнемъ Востокѣ 1000 руб.

— **Привлечены къ отвѣтственности.** За неопрятное содержаніе телѣгъ при перевозкѣ мяса: Шульповаръ Ицка, Рукинъ Масловскій, Копель Левъ. За грязное содержаніе мясныхъ корзинъ Гуревичъ Ерухимъ. За буйство: Бородинскій Павелъ и Андріевскій Захаръ.

— **Неудача воровъ.** Хоня Веніаминовъ Воронекъ пойманъ городовымъ Вобковымъ съ уворованный у кр. Григорьева лошадью, которая возвращена хозяину, а Воронекъ привлеченъ къ отвѣтственности.

Съ двумя ворованными коровами задержаны кр. дер. Пѣтуховки Чаусской волости Игнатъ Семеновъ и Игнатъ Ивановъ Ефременковы, сердечно сознавшіеся, что коровъ они уворовали у еврея Генькина въ с. Драниха.

— **Оштрафованные** за неопрятное содержаніе дворовъ оштрафованы Городскимъ Судьею 3 уч.: Шинкаревъ Абрамъ 2 руб., Лыковеръ Ирма 10 р., Выховскій Идель 3 р., Пиндрикъ Гдаль 1 р., Родинъ Нахамъ 1 р., Плоткинъ Соня 1 р., Млодикъ Ита 10 р.

За неопрятное содержаніе мясныхъ лавокъ: Сталкина Цира 50 к., Клугманъ Сима 50 к., Каганъ Рохля 50 к., Брадо Марьяса 50 к., Клушманъ Сора 1 р., Бедзоникъ Ривка 1 р.; за неимѣніе чистыхъ передниковъ при обдѣлкѣ тушъ и продажѣ мяса: Гутинъ Шоломъ 2 р., Городницкій Симонъ 1 р.;—за неопрятное содержаніе кожевеннаго завода Айзенштатъ Шмуйла, Генькинъ Бейла 15 р. и Курковскій Шендеръ 10 р.

— **Подкинутый ребенокъ.** 17 декабря въ Семинарскомъ переулкѣ найденъ подкинутый еврейскій ребенокъ муж. п. 8 недѣль отъ роду, который отданъ въ родильный пріютъ, къ розыску матери приняты мѣры.

— **Пожаръ отъ поджога.** Въ дер. Острошапки, Кохановской волости, почью 12 ноября отъ поджога, сгорѣло два дома съ надворными постройками, движимымъ имуществомъ и скотомъ кр-нъ Сидора Клементьева Слиженка и Алексѣя Ѳеодорова Бандурина, причинено убытка—первому до 4000 руб. и второму до 150 руб.

— въ дер. Зубаки Любавичской волости, въ ночь на 19 ноября пожаромъ, происшедшимъ отъ неисправнаго содержанія дымовой трубы уничтоженъ деревянный домъ съ надворными постройками и разнымъ имуществомъ кр. Григорія Яковлева Ганева, чѣмъ и причинено ему убытка на 700 руб.

Въ дер. Якимовичахъ, Климовичскаго у. 19 ноября сгорѣли 4 двора съ имуществомъ крест. Анны Харитоновой, Тимофея Никодимова, Кирилла Иванова и Ѳеодора Иванова. Убытка заявлено на 1600 руб.

— Въ фольв. Зарѣчье Высочанской волости, Оршанскаго уѣзда, вечеромъ 21 ноября пожаромъ, происшедшимъ отъ неосторожнаго обращенія съ огнемъ уничтожено овинъ кр. Семена Фирсова Осташенко, чѣмъ и причинено ему убытка на 874 руб.

— **Пожары** Въ им. Высокомъ, Высоцкой волости, 17 ноября пожаромъ, отъ неосторожности истреблены: крыша и всѣ деревянныя части, винокуреннаго завода помѣщика Михаила Францевича Мокржицкаго, причинено убытка Мокржицкому до 20,000 руб. и казнѣ до 500 руб.

Засѣданіе Могилевскаго Губернскаго Комитета по дѣламъ земскаго хозяйства 6 декабря 1904 г.

Засѣданіе Комитета открыто Предсѣдателемъ въ 9½ часовъ утра.

Выслушанъ докладъ объ уполномочіи Губернской Управы на выдачу содержанія семействамъ лицъ, служащихъ по управленію земскимъ хозяйствомъ, по вольному найму и призваннымъ изъ запаса на дѣйствительную военную службу, примѣнительно къ 32 ст. уст. о воин. повин.

По выслушаніи настоящаго доклада и послѣ обмѣна мнѣній Предсѣдателемъ поставленъ на разрѣшеніе Комитета вопросъ: признаетъ ли Комитетъ возможнымъ согласиться принципіально съ докладомъ Управы о томъ, чтобы семейства лицъ, состоящихъ по вольному найму на службѣ, по управленію хозяйствомъ въ губерніи и призванныхъ изъ запаса на дѣйствительную военную службу, имѣли бы право получать изъ суммъ земскихъ сборовъ губерніи, испрашиваемое Управою пособіе, независимо отъ имущественнаго ихъ положенія. При баллотировкѣ этого вопроса Комитетъ постановилъ: настоящій докладъ Управы отклонить.

Затѣмъ заслушанъ докладъ объ ассигнованіи средствъ на расходы по оплатѣ подводъ, подъ свозъ на сборные пункты запасныхъ нижнихъ чиновъ, призванныхъ на дѣйствительную военную службу.

Сѣнненскій Предводитель Дворянства Шидловскій высказалъ, что сумма въ 12000 руб. исчисленная Губернской Управой для оплаты подводъ по всѣмъ уѣздамъ, является недостаточной, такъ какъ по одному Сѣнненскому уѣзду потребная на это сумма выразилась въ 1600 руб. и потому находитъ необходимымъ общую сумму увеличить.

Предсѣдатель Управы Кигнъ доложилъ Комитету, что отнесеніе этого расхода на запасную сумму является невозможнымъ вслѣдствіе того, что Министромъ Внутреннихъ Дѣлъ разъяснено, чтобы всѣ сверхсмѣтные расходы относились бы ранѣе всего на запасную сумму и только въ случаѣ полнаго израсходованія этой суммы расходы эти относились бы на общіе остатки

Японское „Харакири" на сценѣ и въ жизни.

Въ декабрьской книжкѣ «Міра Божьяго» обращаетъ на себя вниманіе статья г. Азбелева о театрѣ въ Японіи. Въ этой статьѣ помѣщены два разсказа, рисующіе характеръ японскаго обычая «Харакири» какъ его изображаютъ на сценѣ и какъ онъ осуществляется въ жизни. Достаточно прочитать эти разсказы, чтобы убѣдиться до какой степени является жестокимъ этотъ народъ, съ которымъ намъ пришлось воевать, и какъ странно онъ понимаетъ вопросы чести.

Приводимъ эти разсказы дословно.

Японское „харакири" на сценѣ.

Это было въ Модзи, говоритъ разсказчикъ—торговомъ портѣ на южномъ берегу Симоносекскаго пролива. До отхода лодки, съ которымъ я долженъ былъ слѣдовать въ Нагасаки, оставалось еще часа три, и чтобы убить это время, я бродилъ по улицамъ, на которыхъ европейцу всегда было что наблюдать. На одной изъ нихъ вниманіе мое остановили веселыя группы японцевъ обоего пола и разныхъ возрастовъ, одѣтыхъ по праздничному и быстро стремившихся въ одномъ направленіи. «Куда идутъ они?» спросилъ я [illegible] у проходившаго мимо меня туземнаго матроса. Понявъ мой вопросъ, или, можетъ быть, только догадавшись, что меня интересуетъ,—онъ быстро отвѣтилъ по-японски: «сибай», [illegible] знать, что это слово значитъ «театръ», и направился за толпой. Она привела меня къ деревянному балагану, въ который впустили за двадцать пять сенъ *), заставивъ предварительно снять обувь и давъ мнѣ вмѣсто нея дощечку съ какими то знаками,—очевидно, игравшую роль квитанціи. Я вошелъ въ большой сарай, полъ котораго, покрытый почти бѣлоснѣжными циновками, былъ буквально усѣянъ японцами и японками, сидѣвшими «по-японски». [illegible] тѣснились, и многіе жестами даже пригласили меня впередъ... Скоро, [illegible] занавѣсъ, раскрывшій сцену, въ правомъ углу которой сидѣли на корточкахъ пять музыкантовъ съ самисенами, а на переднемъ планѣ—рослый мужчина въ костюмѣ «самурая-двумечника» феодальныхъ временъ, который я до тѣхъ поръ видалъ только на рисункахъ, съ прической той же эпохи, т. е. съ подобранною на макушкѣ косой на выбритой по бокамъ головѣ. Съ лѣвой стороны отъ него, въ нѣкоторомъ удаленіи, сидѣлъ какой-то субъектъ въ черной маскѣ и съ длинною палкой, на концѣ которой, въ перпендикулярномъ къ ней направленіи, было укрѣплено что-то въ родѣ фонаря со свѣчей. Черезъ нѣсколько секундъ музыканты начали пѣть и аккомпанировать себѣ на самисенахъ... Непривычные для меня голоса, выходившіе какъ будто изъ сдавленнаго горла, непонятныя мнѣ слова пѣсни, скудное освѣщеніе (передъ сценой не было рампы) и изрядная духота въ помѣщеніи, усилившаяся тѣмъ, что зрители, не переставая, курили, подѣйствовали на меня сначала утомительно... Пѣніе хора продолжалось еще минутъ десять, а сидѣвшій на сценѣ самурай, повидимому, относился къ нему совершенно безучастно. Но вотъ въ этомъ, ничего не говорившемъ мнѣ до тѣхъ поръ, пѣніи послышался берущій за душу мотивъ; фигура въ маскѣ зажгла свѣчу и поднесла фонарь къ лицу актера такъ, что оно сдѣлалось хорошо видимымъ со сцены... На немъ лежала глубокая дума—безмолвная, но столь выразительная, что невольно захотѣлось знать, чѣмъ она разрѣшится,—и я весь отдался напряженному ожиданію. Самурай горько улыбнулся, не торопясь вынулъ изъ рукава какую-то записку, прочелъ ее, затѣмъ повернулъ на другую сторону, вынулъ изъ другого рукава маленькій ящикъ и кисточку—очевидно приборы для письма—и написалъ что-то на запискѣ. Затѣмъ, положивъ послѣднюю сзади себя, онъ съ рѣшительнымъ видомъ вынулъ изъ ноженъ короткій мечъ, или, вѣрнѣе, кинжалъ, и на минуту застылъ неподвижно. Теперь лицо его выражало страданіе, которое ясно звучало и въ струнахъ самисена и въ сдавленныхъ вскрикиваніяхъ пѣвцовъ; страданіе это было не кроткое и молящее, а полное гордой сдержанности и зловѣщаго обѣщанія... Все вмѣстѣ производило такое впечатлѣніе, что мнѣ сдѣлалось жутко... Пѣніе замолкло; страдальческое выраженіе лица актера смѣнилось мрачной рѣшимостью и онъ быстро вонзилъ кинжалъ себѣ въ животъ... Черезъ мгновеніе руки его судорожно раздвинулись, и изъ-подъ широкихъ рукавовъ его одежды, прикрывавшихъ «рану», побѣжала кровь. Муки физической боли, страдальческія вздрагиванія и конвульсіи изображались изумительно реально... Повторяю, было жутко, и я былъ радъ, что вниманіе мое отвлеклось отъ этой картины появленіемъ на сценѣ молодого японца, который, видимо, не ожидавъ застать здѣсь то, что увидѣлъ, тревожно наклонился къ «умирающему» и началъ что-то разспрашивать его. Тотъ, не произнося ни слова, успѣлъ, наконецъ, слабымъ движеніемъ руки показать вновь пришедшему на лежавшую возлѣ него записку. Молодой человѣкъ жадно схватилъ ее, пробѣжалъ глазами и, выронивъ, схватился за голову... Раскрывъ черезъ секунду лицо свое и показавъ зрителямъ, какъ внезапно осунулось оно отъ сдерживаемаго душевнаго потрясенія, онъ рѣшительно выдернулъ изъ ноженъ длинный мечъ, висѣвшій у него за поясомъ, и взмахнулъ надъ шеей самурая, которую тотъ точно инстинктивно подставилъ подъ ударъ... Занавѣсъ задернулся, и зрители, не сразу опомнившись отъ тяжелыхъ впечатлѣній, которыя ясно выражались на ихъ лицахъ, начали громко аплодировать съ криками «санцоку! санцоку!» т. е, браво! браво!

Я понялъ, конечно, что самурай совершилъ надъ собой харакири; но ни присутствія человѣка въ маскѣ, ни свѣчи его я не понялъ тогда... Да мнѣ было и не до нихъ: я былъ положительно взволнованъ,—такъ естественно изображались актеромъ душевныя муки передъ харакири и предсмертныя физическія страданія, для прекращенія которыхъ, очевидно, и былъ обнаженъ мечъ молодого человѣка. Впослѣдствіи мнѣ объяснили, что я видѣлъ сцену изъ популярной пьесы, изображенную проѣзжавшимъ черезъ Модзи извѣстнымъ актеромъ. Хоръ пѣлъ поэму, которая объясняла событія, приведшія самурая къ харакири, и чувства, испытывавшіяся имъ прежде, чѣмъ онъ рѣшился прибѣгнуть къ этому акту. Субъектъ въ черной маскѣ дѣйствовалъ здѣсь только для того, чтобы освѣщать лицо актера и тѣмъ позволить публикѣ оцѣнить его мимику, безъ которой вся картина не имѣла бы никакого значенія; а черная маска обозначала, что вся его роль щій ее не принадлежитъ къ составу дѣйствующихъ лицъ.

Японское харакири въ жизни.

Въ февралѣ 1868 года, во время безпорядковъ въ городѣ Хіого, одинъ изъ офицеровъ арміи князя Хизена, по имени Таке Сензабуро, отдалъ приказаніе стрѣлять по иностранцамъ, находившимся въ городѣ Кобе. Представители европейскихъ державъ потребовали удовлетворенія, и японское правительство, послѣ двухлѣтняго разбирательства дѣла и разныхъ проволочекъ, рѣшило наказать виновнаго. По приказанію микадо, онъ долженъ былъ совершить надъ собою харакири въ храмѣ Сейфукудзи, въ Хіого, въ присутствіи представителей отъ каждаго изъ семи европейскихъ посольствъ. Это былъ первый и единственный случай что европейцы присутствовали при правительственномъ харакири. Однимъ изъ упомянутыхъ представителей былъ секретарь англійскаго посольства Митфордъ, который такъ передаетъ это происшествіе *). «Въ назначенный день офицеры князей Сатсума и Цесіу сопровождали насъ до воротъ храма. Масса народа, собравшаяся на дворѣ храма и въ сосѣднихъ улицахъ, доказывала, насколько подобное зрѣлище возбуждало любопытство японцевъ. Дворъ храма представлялъ чрезвычайно живописную картину: онъ весь былъ наполненъ солдатами, группами стоявшихъ около большихъ костровъ, мерцающее пламя которыхъ освѣщало массивныя стѣны священныхъ построекъ.

«Насъ ввели въ одну изъ комнатъ преддверія храма и просили обождать, пока будутъ окончены всѣ приготовленія, относящіяся до обряда. Въ сосѣднихъ помѣщеніяхъ уже собраны были высшіе японскіе чиновники. Послѣ довольно долгаго ожиданія, томительность котораго увеличивалась, благодаря полнѣйшей тишинѣ, царившей вокругъ, появился, наконецъ, губернаторъ города Хіого, Ито Сунске, который записалъ наши имена и объявилъ, что со стороны японскаго правительства при совершеніи казни будутъ присутствовать семеро свидѣтелей. Представителемъ императора являлись губернаторъ и одинъ чиновникъ, отъ арміи Сатсумы—два офицера; два другихъ—отъ войскъ Цесіу и одинъ представитель отъ князя Хизенской провинціи, родины осужденнаго. Число японскихъ представителей было, вѣроятно, умышленно ограничено, съ цѣлью уменьшить число европейцевъ.

«Затѣмъ губернаторъ, обратившись къ каждому изъ насъ поочереди, спрашивалъ не желательно ли намъ предложить какой нибудь вопросъ осужденному, на что всѣ отвѣтили въ отрицательномъ смыслѣ.

«Спустя нѣсколько времени, насъ пригласили вмѣстѣ съ японскими свидѣтелями пройти въ «Хонго»—главную часть храма, гдѣ должна была происходить церемонія. Зрѣлище, открывшееся передъ нашими глазами, произвело на насъ сильное впечатлѣніе: передъ нами вдругъ открылась большая широкая зала, своды которой поддерживались массивными колоннами изъ темнаго дерева. Съ потолка спускались позолоченныя лампады, фонари и т. п. украшенія, встрѣчаемыя въ буддійскихъ храмахъ; благовонныя вещества курились въ металлическихъ вазахъ, подымаясь къ потолку голубоватыми струйками дыма. Передъ алтаремъ, полъ котораго былъ покрытъ бѣлыми циновками, разостлано было грубое шерстяное покрывало. Длинныя восковыя свѣчи, разставленныя въ симметрическомъ порядкѣ, издавали слабый, таинственный свѣтъ...

«Семь японцевъ заняли мѣста по лѣвой сторонѣ алтарнаго возвышенія, семь иностранцевъ—по правой.

«Прошло нѣсколько минутъ томительнаго ожиданія. Наконецъ, въ храмъ вошелъ подсудимый, Таке Сензабуро, плотный мужчина тридцати двухъ лѣтъ, съ мужественнымъ, открытымъ лицомъ. Онъ былъ одѣтъ въ парадный костюмъ самурая. На немъ было «камисимо»—праздничное платье, употребляемое лишь въ особенно торжественныхъ случаяхъ. За подсудимымъ шелъ его секундантъ (кайтсяку), а за нимъ три офицера несли его военный плащъ съ золотыми галунами.

«Хотя обязанность «кайтсяку» и состоитъ въ томъ, чтобы отсѣчь осужденному голову въ послѣдній моментъ, тѣмъ не менѣе его нельзя назвать палачомъ: во-первыхъ, должность эту всегда исполняетъ дворянинъ, а въ большинствѣ случаевъ—родственникъ

*) Около 25 копѣекъ.

*) Correspondence respecting affairs in Japan. Presented to both Houses of Parliament by command of Her Mejesty.—London 1871.—Цитирую по переводу К. Военскаго.

…ляется сего предположенные расходы по содержанію Губернского Комитета въ ноябрѣ и сентябрѣ на общіе остатки будетъ, какъ надо полагать, отнесены на за… Управы сумму, каковая такимъ образомъ совершенно израсходованной и часть этихъ расходовъ въ суммѣ 4253 р. 61 к. придется отнести на свободные остатки. Основаніи этого расходъ въ 15000 руб. … подводъ подъ сводъ нижнихъ … слѣдуетъ отнести на общіе остатки. Комитетъ постановилъ: согласиться съ докладомъ Управы, увеличивъ размѣръ расхода до 15000 руб. съ отнесеніемъ его на общіе остатки.

По докладу объ утвержденіи проекта договора, заключеннаго Оршанской Уѣздной Управой съ купцомъ Мовшею Песинымъ на содержаніе имъ Оршанскаго арестнаго дома, Комитетъ постановилъ: отложить разсмотрѣніе этого вопроса до слѣдующаго засѣданія Комитета.

По докладу о выдачѣ Чаусскому Уѣздному … Толочинову 159 руб. 58 коп. вознагражденія, за исправленіе должности Сѣнненскаго городового врача, Комитетъ постановилъ: согласиться съ докладомъ Управы съ отнесеніемъ этого расхода на общіе остатки.

По докладу объ уплатѣ 754 руб. 81 коп. … пріобрѣтенныя въ 1903 г. въ долгъ продовольственные и другіе предметы для Оршанской и Гомельской больницъ, Представитель Управы доложилъ, что изъ … по содержанію врачебной части … израсходовано на этотъ предметъ … 225 р. 43 коп., остальные же 529 р. … имѣются въ распоряженіи Управы … Казначействамъ изъ кредита на содержаніе благотворительныхъ заведеній.

Комитетъ постановилъ: согласиться съ докладомъ Управы.

По докладу Управы объ уплатѣ дворянину Петру …ргеру 156 руб. арендныхъ денегъ за помѣщеніе въ его домахъ Сѣнненской городской больницы, о назначеніи изъ земскихъ … пособія для обезпеченія осиротѣвшихъ дѣтей офицерскихъ и нижнихъ чиновъ, умершихъ отъ ранъ и болѣзней въ войнѣ съ Японіей, средствами для полученія образованія и о разрѣшеніи расхода въ 30 р. на приглашеніе на службу дѣлопроизводителя въ Чериковскую Уѣздную Управу,—Комитетъ согласился съ докладомъ.

По заявленію жены отставного штабсъ-капитана Аполинаріи Алексѣевны Гебель, о продажѣ земскому управленію участка земли съ домами мужа ея Николая Гебеля … Комитетъ постановилъ: испросить въ установленномъ порядкѣ разрѣшеніе на заемъ для этой надобности 14000 рублей изъ капитала Общественнаго Призрѣнія, съ погашеніемъ этого долга въ теченіи 5 лѣтъ, начиная съ 1906 года и поручить Губернской Управѣ, совмѣстно съ Чаусскимъ Предводителемъ Дворянства В. А. Судзиловскимъ и Гласнымъ С. Я. Ракуза-Сущевскимъ, войти въ соглашеніе съ владѣльцемъ этого имущества и окончить покупку на наиболѣе выгодныхъ условіяхъ, съ тѣмъ, чтобы всѣ расходы по пріобрѣтенію этого имущества не превышали ассигнованныхъ на этотъ предметъ 14000 рублей.

Собраніе думы 15 декабря.

Продолженіе *).

Управой доложено собранію отношеніе правленія Кіевскаго округа путей сообщенія о принятіи городомъ Могилевомъ въ числѣ другихъ городовъ участія въ ассигнованіи нѣкоторой суммы на образованіе фонда для открытія въ г. Кіевѣ рѣчного училища.

Вопросъ этотъ возникъ на бывшемъ въ г. Кіевѣ съѣздѣ судовладѣльцевъ, постановившихъ учредить въ этомъ городѣ училище названнаго типа, для чего открыть подписку между народомъ и судовладѣльцами, городами и обществами. Польза, которую принесло бы учрежденіе предполагаемаго училища, очевидна, но въ виду особыхъ чрезвычайныхъ расходовъ нынѣшняго года, и предстоящихъ въ наступающемъ году, вызванныхъ военными дѣйствіями, собраніе думы не нашло возможнымъ увеличивать городскія смѣтныя назначенія новой статьей расхода и предложеніе округа отклонено.

Довольно оживленный обмѣнъ мнѣній въ собраніи вызвалъ вопросъ объ исходатайствованіи разрѣшенія съѣзда городскихъ головъ. По заявленію городского головы Г. Н. Гертынскаго такое ходатайство не ново: оно возбуждалось два года назадъ, но удовлетворенія въ то время не получило. Особенности нуждъ нынѣшняго года значительно расширили и оживили дѣятельность разныхъ учрежденій въ томъ числѣ и городскихъ самоуправленій и вмѣстѣ съ тѣмъ показали громадные пробѣлы и недочеты этой дѣятельности въ области городского хозяйства. Недостатки эти не случайные и носятъ не единичное явленіе; чтобы устранить ихъ необходимъ цѣлый рядъ мѣропріятій общаго характера. Мѣропріятія по своей трудности и сложности съ большей пользой и надежностью на ихъ цѣлесообразность могли бы быть выработаны проектируемымъ съѣздомъ городскихъ головъ, въ которомъ должны принять участіе и другіе представители и уполномоченные городскихъ обществъ. Признавая созывъ съѣзда необходимымъ собраніе постановило возбудить надлежащее ходатайство о разрѣшеніи таковаго.

Желая скорѣйшаго осуществленія этаго съѣзда нельзя не указать на одно важное обстоятельство, упущенное изъ виду собраніемъ. Всякіе съѣзды даютъ наиболѣе плодотворные результаты только тогда, когда къ нимъ подготовляются заблаговременно: выработкой программы вопросовъ, докладовъ и т. п. За эту довольно сложную подготовительную работу должна была взяться особая комиссія, избранная изъ лицъ, всесторонне знающихъ городское хозяйство и его нужды. Неподготовленность можетъ оттянуть время съѣзда и повліять на продуктивность его работъ.

(Окончаніе будетъ).

*) См. № 123 «Мог. Губ. Вѣд.».

…ли другъ осужденнаго. Буквальный смыслъ этого слова—«присутствующій при исполненіи приговора ассистентъ»; отношеніе между нимъ и осужденнымъ скорѣе всего напоминаетъ отношеніе секунданта къ бойцу, выходящему на дуэль.

«Въ настоящемъ случаѣ обязанность эта была возложена на питомца и друга Сензабуро, который былъ избранъ изъ числа … которое онъ владѣлъ мечомъ.

«Войдя на возвышеніе, подсудимый, въ сопровожденіи секунданта, шедшаго съ лѣвой руки его, медленно направился къ свидѣтелямъ—«японцамъ»—и почтительно имъ поклонился; затѣмъ онъ подошелъ къ намъ и еще почтительнѣе отвѣсилъ намъ поклонъ. Съ обѣихъ сторонъ ему отвѣчали такими же поклонами.

«Тихо и степенно прошелъ подсудимый среди насъ и дважды распростерся передъ алтаремъ, а затѣмъ, повернувшись къ намъ лицомъ, сѣлъ на мѣсто, покрытое краснымъ покрываломъ.

«Секундантъ сталъ налѣво отъ него. Въ этомъ положеніи Сензабуро оставался до самой смерти.

«Когда осужденный сѣлъ на приготовленное ему мѣсто, одинъ изъ японскихъ чиновниковъ подошелъ къ нему и поставилъ передъ нимъ небольшой столикъ, на которомъ … тѣхъ, которые употребляются въ буддійскихъ храмахъ при жертвоприношеніяхъ. На этотъ столикъ положили завернутый въ тонкую японскую бумагу «вакасатси»—традиціонный кинжалъ, длиною въ 9½ дюймовъ, лезвіе котораго было остро, какъ бритва. Ставъ на колѣни, чиновникъ передалъ орудіе подсудимому, который принялъ его, поднялъ обѣими руками до головы, и положилъ передъ собою на скамейку. Сдѣлавъ затѣмъ еще разъ низкій поклонъ, Сензабуро обратился къ присутствующимъ съ рѣчью. Голосъ его, слегка дрожавшій, не обнаруживалъ, однако, ни страха, ни тѣни … волненіемъ …, удрученнаго сильнымъ горемъ:

«Почтенные присутствующіе! Я, и одинъ только я, отдалъ противозаконное приказаніе стрѣлять на японцевъ …; я же вторично велѣлъ открыть по нимъ огонь, когда они хотѣли бѣжать. За это преступленіе я теперь лишу себя жизни и прошу всѣхъ здѣсь находящихся сдѣлать мнѣ честь присутствовать при этомъ актѣ въ качествѣ свидѣтелей».

«Поклонившись послѣ этого присутствовавшимъ, подсудимый сталъ снимать съ себя верхнее платье и обнажилъ свое тѣло до пояса. Согласно обычаю, онъ подвернулъ длинные рукава своего «киримоно» подъ колѣни и прикрѣпилъ ихъ тамъ дабы въ предсмертной агоніи не упасть навзничь: умирая, японскій дворянинъ долженъ всегда упасть впередъ. Твердой рукой взялся онъ за кинжалъ и задумчиво, какъ бы радостно, взглянулъ на него. Въ послѣдній разъ онъ, повидимому, собрался съ мыслями и сразу вонзилъ себѣ глубоко кинжалъ въ лѣвую часть желудка; затѣмъ медленно провелъ имъ до правой стороны и, давъ ему легкій толчекъ кверху, повернулъ оружіе въ зіяющей у е ранѣ...

«Въ теченіе всей этой мучительной операціи ни одинъ мускулъ не дрогнулъ на его лицѣ.

«Вытащивъ затѣмъ твердою еще рукой кинжалъ изъ раны, онъ слегка подался впередъ и вытянулъ шею... При этомъ впервые на лицѣ его промелькнуло выраженіе мучительной боли, хотя все время онъ не издалъ ни единаго звука.

«Въ это мгновеніе сидѣвшій налѣво секундантъ, который слѣдилъ за каждымъ его движеніемъ, быстро всталъ на ноги и замахнулся мечомъ надъ подсудимымъ... Промелькнула молнія клинка, раздался глухой, отвратительный звукъ удара и что-то тяжело рухнулось на полъ... Голова Таке Сензабуро однимъ ударомъ была отдѣлена отъ туловища..

«Глубокая тишина воцарилась вокругъ, прерываемая только звукомъ льющейся крови, которая текла широкими ручьями изъ распростертаго на красномъ коврѣ тѣла, еще недавно принадлежавшаго человѣку благородному, рыцарю храбрости. Зрѣлище было поистинѣ потрясающее.

«Секундантъ, низко поклонившись присутствовавшимъ, вытеръ саблю бумагой, приготовленною заранѣе, и медленно сошелъ съ возвышенія.

«Обагренный кровью кинжалъ торжественно унесенъ двумя офицерами, какъ кровавое доказательство совершившагося правосудія.

Къ проводу запасныхъ.

(Изъ Сѣнненскаго уѣзда).

Царскимъ мановеніемъ всколыхнулся нашъ край. Въ одинъ мигъ сѣренькая жизнь нашего крестьянства преобразилась и пріобщилась великому историческому моменту 10-го ноября. Казалось, что только теперь уѣзды и волости наши стали значущими единицами въ великой Русской державѣ, и что только теперь война почувствовалась, какъ война, со всѣми ея характерными признаками. То и дѣло; по селамъ и проселкамъ скакали конно-нарочные съ порученіями. Селенія и деревни приняли оживленный видъ. Всѣ куда-то спѣшатъ, надъ чѣмъ-то думаютъ, къ чему-то важному готовятся. Гдѣ говорятъ, а гдѣ и рыдаютъ. У волостного правленія тысячи людей и тысячи коней. Народная масса, съ каждымъ часомъ, даже минутой, обновляясь, то увеличиваясь, то уменшаясь какъ бы переливается на площади.

Раздался голосъ: „отправлять лошадей". Народная волна хлынула въ конецъ площади.

..... Тронулись.... Любо смотрѣть, какъ выхоленныя тройки, игриво перекидывая ногами, то порываясь впередъ, то отставая, то какъ бы танцуя и уклоняясь въ стороны, весело шли за своими повозками. Только изрѣдка слышались крики и понукиванья ихъ провожатыхъ.

Раздался церковный благовѣстъ. Народъ чинно вошелъ въ церковь. Мѣстный священникъ отслужилъ молебенъ, сказалъ рѣчь и при лобзаніи креста, окропилъ молящихся св. водой.

Изъ церкви вся народная масса направилась къ волостному правленію, гдѣ въ ожиданіи отправки запасныхъ выстроились рядами подводчики. Призваннымъ предложено было размѣститься по трое на заготовленныхъ подводахъ и, когда установился порядокъ, маршевой командѣ приказано было отправиться въ путь. Крики и рыданья огласили воздухъ. Но не надолго. Черезъ полчаса все замолкло и успокоилось.

Между тѣмъ, въ небольшомъ близь мѣстечка лежащемъ сосновомъ лѣсу, ярко горѣли костры, и на дорогѣ стояла бочка съ ключевой водой.

Ожидалось прибытіе запасныхъ Бобрской волости. Цѣлую ночь прибывали послѣдніе, ужинали, грѣлись, отдыхали и на приготовленныхъ подводахъ отправлялись въ дальнѣйшій путь.

Къ утру 12 октября проводъ запасныхъ закончился.

Опять началась прежняя жизнь съ ея мирными занятіями.

II.

Всего три дня высшей, изъ ряда выходящей жизни, но въ эти три дня совершился жизненный переворотъ, породившій и много чувствъ, и много думъ.

Пусть не кажется страннымъ, что солдатъ, хорошо изучившій военную дисциплину, съ призывомъ на службу, оказался не блюстителемъ, а врагомъ порядка. Ошибаются тѣ, которые облекши его въ мундиръ, хотятъ видѣть въ немъ настоящаго воина. Въ человѣкѣ нужно видѣть прежде всего человѣка, и лишь потомъ уже семьянина, гражданина, воина и кого угодно. Испытать на себѣ переворотъ жизни, порвать семейныя связи, покончить счеты со своими планами и надеждами,—оставить все дорогое сердцу, и ко всему этому отнестись равнодушно,—не дано человѣку. Что долженъ чувствовать въ переживаемый моментъ человѣкъ, которому трудно разстаться съ простой, даже вредной привычкой,—понятно всякому. Общій тонъ настроенія долженъ быть тяжелый, удрученный, способный къ раздраженію.

Во избѣжаніе раздраженія запасныхъ, старостамъ, выборнымъ и другимъ низшимъ властямъ, приказывалось обходиться съ призываемыми, какъ можно лучше и по мѣрѣ возмости удовлетворять всѣ ихъ главнѣйшія потребности.

Въ тѣхъ же видахъ властямъ-распорядителямъ приходилось обращаться съ запасными не начальственно, а по братски, съ яснымъ сознаніемъ того, что крестъ выпилъ на долю всѣхъ; что имъ, отъ насъ и за насъ избраннымъ, предстоитъ великій трудъ тамъ, на Далекомъ Востокѣ, а намъ приходится подготовлять ихъ грандіозную работу здѣсь, въ центрѣ Россіи.

Но устраненіе поводовъ къ раздраженію призываемыхъ еще не могло служить вѣрнымъ залогомъ полнаго съ ихъ стороны спокойствія. Сильное чувство способно само по себѣ выйти изъ своего русла. Поэтому представлялось необходимымъ занять запасныхъ на почвѣ ихъ собственныхъ интересовъ. Это вѣрный способъ ослабить концецію, составляющихъ настроеніе чувствъ и тѣмъ понизить самый тонъ настроенія. Сдѣланъ былъ вызовъ желающимъ записать и сдать въ вѣдѣніе власти главнѣйшія изъ тѣхъ дѣлъ, которыя почему либо небыли окончены въ положенный закономъ суточный срокъ. Желающихъ оказалось такъ много, что вдвоемъ еле успѣвали записывать ихъ просьбы, и цѣлые листы бумаги были испещрены подобными записями. Одинъ сдавалъ на попеченіе властей свои планы, другой семейные завѣты, третій денежные и вещевые займы. У каждаго былъ свой интересъ, и этотъ интересъ онъ хотѣлъ занести на бумагу. Зато здѣсь, быть можетъ послышался и первый свободный вздохъ. Призванные по голосу свыше, они поняли, что съ уходомъ ихъ на великій подвигъ здѣсь остаются люди, горячо имъ сочувствующіе, принявшіе къ сердцу главнѣйшіе ихъ интересы и обязавшіеся взять подъ свой покровъ оставленныя ими семьи.

Пока велись такія занятія, все шло спокойно, но къ полудню занятія кончились, физическое изнуреніе давало о себѣ знать. Закрытіе винной лавки послужило предметомъ всеобщихъ нареканій. Удерживаемое въ долгихъ границахъ чувство мало-по-малу стало переходить въ броженіе, и броженіе приняло опасную форму. Оставалось одно,—дать имъ взамѣнъ другую готовую форму, не менѣе величественную, но съ инымъ направленіемъ. Такой формой была церковная молитва.—Всѣ вошли въ церковь и всѣ до единаго преклонили колѣна. Взоры съ умиленіемъ обратились къ небожителямъ. Слезы капали изъ глазъ.... Уста шептали слова божественныхъ моленій. А предъ иконами теплились цѣлыя сотни свѣчей. Казалось пламя вѣры и молитвы уходили далеко, далеко въ невѣдомую высь къ Тому, въ Комъ наше упованіе и щитъ. Удрученное сердце искало успокоенія въ высшей любви и божественной гармоніи, а уста готовы были лобызать церковную землю.

Послѣ молитвы управлять толпой было гораздо легче. Увѣщанія на почвѣ собственнаго ихъ самоиспытанія давали хорошіе результаты, и многіе изъ зачинщиковъ безпорядковъ, поступали въ ряды распорядителей.

При ихъ значительномъ содѣйствіи удалось остановить волненіе уже по открытіи винной лавки.

Такъ прошла мобилизація въ м. Обчугѣ подъ руководствомъ небольшого кружка лицъ (Зем. Нач. Сементовскаго—Курило, студ. Губаревича, свящ. А. Акулина и волостного писаря А. Хацкевича), желавшаго сознательно и разумно отнестись, къ выпавшему на ихъ долю великому дѣлу.

Уже наши солдаты въ пути. Съ уходомъ на Дальній Востокъ любовь къ домашнему очагу и родной семьѣ—замѣнится любовью къ отчизнѣ. Воскреснетъ тотъ патріотизмъ, который доселѣ дремалъ подъ гнетомъ тяжелыхъ впечатлѣній, воскреснетъ съ новой небывалой силой. На сцену явится тотъ героизмъ, которымъ полна вся исторія нашей Россіи, которому и теперь 10 мѣсяцевъ весь міръ удивляется.

Студентъ **Г. Губаревичъ**.

М. Обчуга, Сѣнненск. у.
12 декаб. 1904 г.

Корреспонденція Мог. Губ. Вѣд.

(Отъ собственныхъ корреспондентовъ).

Мстиславль.

I.

5-го декабря мы присутствовали на двухъ общихъ собраніяхъ.—Утромъ Комитета Рос. Об. Краснаго Креста, а вечеромъ Муз.-драм. Кружка.

Оба собранія имѣли исключительно благую цѣль,—вызвать содѣйствіе (о сочувствіи не сомнѣваемся) къ сбору пожертвованій, на все болѣе и болѣе увеличивающіяся потребности помощи нуждамъ нашихъ доблестныхъ воиновъ.

На первомъ собраніи присутствующіе всѣхъ сословій и вѣроисповѣданій единодушно заявили свою готовность помочь,—и немедленно безъ напоминаній, кто чѣмъ можетъ.

Второе же собраніе было вызвано, вслѣдствіе протеста одного изъ членовъ правленія кружка, противъ предпологаемаго устройства правленіямъ кружка спектакля 12 декабря, съ благотворительной цѣлью.

Совершенно неожиданно членами собранія, большинствомъ голосовъ, было рѣшено и постановлено: признать назначеніе сбора, не только со спектакля 12 декабря, но и на будущее время со всѣхъ подобныхъ устраиваемыхъ исполнительныхъ вечеровъ съ благотворительной цѣлью, не желательнымъ.

Настоящій отказъ, въ такое тяжелое время, когда другіе муз.-др. кружки устраиваютъ цѣлый рядъ вечеровъ въ пользу раненыхъ, какъ хоть напримѣръ въ Ѳеодосіи и др. городахъ, мы признаемъ случайнымъ и подъ вліяніемъ заявленныхъ на собраніи тѣми же членами правленія кружка, принциповъ: что цѣль кружка не есть филантропія (упрекая въ этомъ прежнихъ дѣятелей кружка), такъ какъ на удовлетвореніе нуждъ ближняго, найдутся другіе источники, а лишь одно стремленіе къ развитію искусства и художества. По этому нужно ставить только однѣ серьезныя пьесы, на что исключительно должны быть обращаемы всѣ доходы кружка.

На сколько идеальны эти стремленія, на столько они не достижимы у насъ.

Учредители кружка, изъ коихъ къ сожалѣнію уже немногіе на лицо, обозначили въ 1 ст. Устава возможную и желаемую цѣль а именно: доставить возможность своимъ членамъ собираться для исполненія муз. драм. произведеній, развивая тѣмъ между ними муз. драм. способности.

Развѣ мыслимо чтобы въ нашемъ небольшомъ городѣ, гдѣ силы случайныя не постоянныя, такъ какъ наше интеллигентное общество состоитъ почти исключительно изъ служащихъ, которые часто мѣняются, можно ли при такомъ положеніи, безъ ироніи, стремиться только къ высокому идеалу искусства и художества.

При дружной и единодушной дѣятельности членовъ кружка, было и раньше стремленіе къ развитію талантовъ и вкуса, готовились и раньше по мѣрѣ имѣющихся силъ серьезныя вещи съ полнымъ успѣхомъ, но соблюдалось всегда разнообразіе въ репертуарѣ, оно казалось полезнымъ и пріятнымъ, какъ для участвующихъ членовъ, такъ и для публики, цѣны мѣстамъ были доступны.

Упрековъ же во время 11 лѣтняго существованія кружка за помощь со стороны его правленія учащимся, голодающимъ, погорѣльцамъ, а теперь раненымъ и осиротѣвшимъ семействамъ въ уѣздѣ, признаться до 5 декабря 1904 года, прежніе дѣятели никогда и ни отъ кого не слышали.

Теперь судите читатели, оправдываются ли принципы коими руководствовались члены собранія своимъ отказомъ,-лишеніемъ помощи къ предстоящимъ рожд. праздникамъ.

II.

Въ ознаменованіе радостнаго событія рожденія Его Императорскаго Высочества Государя Цесаревича и Великаго Князя Алексѣя Николаевича, прихожане Александро-Невской церкви г. Мстиславля и Николаевской с. Пирогова, руководимые вѣрноподданническими чувствами ко Престолу, ходатайствовали предъ епархіальнымъ Преосвященнымъ о разрѣшеніи крестнаго хода изъ г. Мстиславля въ с. Пирогово. Означенное ходатайство Его Преосвященствомъ удовлетворено, и крестный ходъ назначенъ изъ г. Мстиславля на 7 іюля, а обратно изъ с. Пирогова на 14 августа.

Костюновичи (*Климовичск. у.*).

Тяжело жить въ темной глуши нашего обширнаго отечества. Эта тяжесть особенно усиливается сознаніемъ своей безпомощности. Оглядываешься кругомъ и видишь грустную картину народной грубости и массоваго невѣжества, внутреннюю ложь, старающуюся обмануть не только окружающихъ, но и свою собственную совѣсть. Все это, невольно, заставляетъ живое сердце биться тоской. Господи, думаешь, хоть бы кто протянулъ руку помощи этому коснѣющему люду, вдунулъ живое дыханіе въ это умирающее тѣло. Блеснуло наконецъ весеннее солнце, нашелся человѣкъ, который нетолько понялъ, но и захотѣлъ освѣтить нашу невѣжественную глушь, далекой окраины. Уважаемый землевладѣлецъ нашъ, Платонъ Владиміровичъ Цехановецкій, имя котораго было дорого каждому бѣдняку и пріятно богачу, предложилъ для устройства въ м. Костюковичахъ городского училища двѣ усадьбы со всѣми необходимыми постройками. Безъ сомнѣнія, правительство пойдетъ на встрѣчу такому прекрасному порыву и приметъ этотъ даръ столь благодѣтельный для насъ Костюковичскихъ обывателей, давно ищущихъ выхода изъ глубокаго мрака невѣжества. Окружающее населеніе душевно благодаритъ за помощь.

П. С.

м. Чечерскъ (*Рогач. у.*).

Наконецъ то насталъ, давно ожидаемый день мобилизаціи и онъ, вопреки болтовнѣ евреевъ, прошелъ тихо, съ торжественностію.

9-го сего декабря былъ назначенъ день отправки запасныхъ-страстотерпцевъ, которые собрались къ 12 часамъ дня у мѣстнаго Волостнаго Правленія въ числѣ около 190 человѣкъ.—Общество евреевъ м. Чечерска, во главѣ съ зажиточнымъ единоплеменникомъ г. Марголинымъ, въ подарокъ запаснымъ роздали каждому: по 1 ф. сахару, 1 лоту чая, 1 сотки водки 1 ф. булки и баранковъ. Русскіе жители м. Чечерска, по почину г. Земскаго Начальника,

открывшую подписку на помощь запаснымъ, тоже собрали кое-что и роздали каждому при отправкѣ.

Экономія графа. И. И. Чернышева Кругликова, какъ и надо было ожидать, тоже оказала помощь: выдала каждому запасному по 1 руб. и заявила имъ, что ихъ семьи вполнѣ могутъ расчитывать на выдачу безплатно дровъ и на продажу хлѣба по пониженной цѣнѣ.

Сказать откровенно чего же еще ждать отъ провинціи, чѣмъ особенно помогали городъ?

Священники о. Цитовичъ и о. Случановскій отслужили напутственный молебенъ и по окончаніи о. Цитовичъ обратился къ запаснымъ съ напутственными словами: старайтесь побѣдить врага и постоять за нашего Батюшку Царя и Родину.

Вообще прощаніе родныхъ и знакомыхъ съ запасными было очень трогательное.

Уѣзжавшіе на войну только и просили при отъѣздѣ не забывать ихъ.

м. Старый Толочинъ, (*Оршанск. у.*).

7 декабря, въ 7 часовъ утра, жители мѣстечка были оповѣщены о мобилизаціи. Проснулся обыватель отъ своихъ повседневныхъ заботъ, зашевелилась деревня, потянулись запасные чины, сопровождаемые родственниками. Озабочены многіе призванные въ ряды арміи; не смерть имъ страшна, они готовы умереть за вѣру, Царя и Отечество, но озабочены кто вспашетъ и обсѣменитъ пашню, кто защититъ жену и дѣтей отъ обиды, кто привезетъ дровъ отопить хатенку. Запасные вели себя весьма спокойно, не подавая ни малѣйшаго повода къ нареканіямъ. Но безъ печальнаго инцидента дѣло не обошлось. Молодой еврей Ш., нанесъ запасному нижнему чину Морозову двѣ глубокія раны въ голову, а возница его кр. Ивану Евдокимову расшибъ лобъ. Случай этотъ могъ вызвать безпорядки, но, благодаря своевременному вмѣшательству мѣстнаго урядника Перевозникова и сельскаго старосты Мицкевича, запасные успокоились.

Въ 3 час. ночи запасные потянулись къ ст. Толочинъ, гдѣ ихъ ожидалъ мѣстный Земскій Начальникъ, который за свой счетъ посадилъ запасныхъ въ поѣздъ. Свистокъ, другой и поѣздъ увезъ нашихъ дорогихъ защитниковъ.

БИБЛІОГРАФІЯ.

Мы только что получили экземпляръ „Виленскаго календаря" на 1905 годъ (изд. 22-й годъ), 1-й годъ изд. подъ новой редакціей. Календарь этотъ, кромѣ обычныхъ справочныхъ календарныхъ свѣдѣній, представляетъ настоящій альманахъ, посвященный всестороннему обзору Сѣв.-Зап. края Руси въ медицинскомъ, сельско-хозяйственномъ и историческомъ отношеніи. Интересенъ очеркъ Ѳ. Кудринскаго „Бѣлоруссы". Очень полезны для мѣстныхъ жителей статьи о рыболовствѣ С.-З. края и о борьбѣ съ песками *).

Къ календарю, кромѣ автотипій: памятникъ Императрицѣ Екатеринѣ II въ двухъ видахъ и портретъ архіепископа Литовскаго и Виленскаго Ювеналія—приложены двѣ карты: 1) южной Манчжуріи и 2) Портъ-Артура.

Календарь изданъ въ обычномъ его форматѣ, цѣна 30 копеекъ. Продается при Виленской публичной библіотекѣ и у Виленскихъ книгопродавцевъ—Сыркина, Карбасникова и Стракуна.

Календарь пользуется заслуженнымъ успѣхомъ и можно только пожелать повсемѣстнаго его распространенія по нашей губерніи.

Департаментомъ земледѣлія выпущенъ въ свѣтъ новое (3-ье) изданіе: «Списки сельскохозяйственныхъ обществъ», дополненное узаконеніями и правительственными распоряженіями, касающимися такого рода обществъ.

Сельскохозяйственнымъ обществамъ, земскимъ управамъ и т. п. учрежденіямъ настоящее изданіе высылается департаментомъ безплатно.

ПО РОССІИ.

— На разрѣшеніе предстоящаго Московскаго губернскаго земскаго собранія вносится вопросъ объ изданіи общеземскаго періодическаго органа.

Открытіе союза борьбы съ дѣтскою смертностью. 12-го декабря состоялось въ Петербургѣ открытіе въ Соляномъ городкѣ союза для борьбы съ дѣтскою смертностью въ Россіи. Цѣль союза—содѣйствіе дѣятельности общественныхъ учрежденій, обществъ и частныхъ лицъ, желающихъ принять участіе въ этой борьбѣ путемъ вырабатываемыхъ наукою и опытомъ мѣръ.

Послѣ молебна состоялось засѣданіе, на которомъ присутствовало свыше 200 человѣкъ. Почетнымъ предсѣдателемъ собранія былъ избранъ членъ государственнаго совѣта генералъ-отъ-инфантеріи X. X. Роопъ. Засѣданіе открылъ проф. Ѳ. Орнатскій небольшою рѣчью, въ которой онъ указалъ на то, что въ настоящее время, когда тысячи дѣтей гибнутъ отъ разныхъ болѣзней и всякихъ другихъ неблагопріятныхъ условій. открытіе такого союза является какъ нельзя болѣе своевременнымъ. Въ этомъ же смыслѣ сказалъ рѣчь профессоръ Гундобинъ, добавившій, что существованіе союза зависитъ всецѣло отъ участія въ немъ общественныхъ силъ и въ особенности медицинскаго сословія. (Русь).

— По Моск.-казанской жел. д. привезенъ съ Дальняго Востока взятый въ плѣнъ въ Кореѣ отрядомъ генерала Мищенко подполковникъ генеральнаго штаба, Того. Плѣнный ѣдетъ со своею женою, пожелавшей сопровождать его въ мѣсто ссылки. Того до войны былъ въ Кореѣ военнымъ агентомъ, а впослѣдствіи отправился съ войсками въ Манчжурію. Жена его, проживавшая въ Кореѣ, когда узнала о плѣненіи своего мужа, отправилась къ русскимъ и просила отправилась къ русскимъ и просила отправить ее вмѣстѣ съ мужемъ. Просьба ея была уважена. Плѣнный слѣдуетъ въ вагонѣ 2-го класс; въ этомъ же вагонѣ находится плѣнный японскій купецъ, взятый также въ Кореѣ. Съ казанской дороги военно-плѣнныхъ передали на Николаевскую ж. д. и далѣе въ село Медвѣдь.

— Домъ имени ген.-ад. Стесселя. На одномъ изъ послѣднихъ собраній царскосельскаго уѣзднаго земства было постановлено открыть пріемъ пожертвованій на поднесеніе доблестному защитнику Портъ-Артура, генералъ-адъютанту Стесселю дома въ Царскомъ Селѣ на улицѣ его имени (Стессельской).

Въ настоящее время, какъ слышала „Петерб. Газ.", с. петербургскій губернаторъ опретестовалъ рѣшеніе земства, такъ что никакихъ пожертвованій не принимается и вопросъ о поднесеніи ген.-ад. Стесселю дома остается открытымъ.

ТЕЛЕГРАММЫ
Россійскаго Телеграфнаго Агентства

Получены 20 декабря въ 2 ч. дня.

(Военная). ТОКІО, 19 декабря. (Рейтеръ). Согласно опубликованной японской миссіей въ Лондонѣ телеграммѣ, японская осадная армія подъ Артуромъ доноситъ, что войска, взорвавъ брустверъ форта Суншушана, взяли его. 18 декабря въ 10 ч. утра штурмомъ былъ окончательно занятъ весь фортъ, часть русскаго гарнизона отступила по направленію къ возвышенности южнаго форта, другая часть погибла вслѣдствіе обвала, происшедшаго при взрывѣ.

Согласно сообщенію японской миссіи изъ японской осадной арміи подъ Артуромъ доносятъ, что изъ земли извлечено два русскихъ офицера, болѣе 160 солдатъ, засыпанныхъ обваломъ. Они взяты въ плѣнъ. По ихъ словамъ еще 150 русскихъ засыпаны при взрывѣ. 18 декабря вечеромъ японскій отрядъ противъ восточнаго форта Панлуншанъ взорвалъ часть старой крѣпостной ограды.

ЖМЕРИНА, 19 декабря. Государь отбылъ въ 11 ч. 45 минутъ.

— 19 декабря. Прибылъ Государь въ сопровожденіи Великаго Князя, подошелъ къ роскошно-убранному павильону, гдѣ собрались военно-начальствующія лица, гражданскіе чины и депутаціи. Принявъ отъ командующаго войсками Кіевскаго округа Сухомлинова рапортъ, Государь подошелъ къ депутаціямъ, поднесшимъ хлѣбъ-соль, привѣтствовавшимъ рѣчью Обожаемаго Монарха. Окончивъ пріемъ, Государь Императоръ и его Высочество Михаилъ Александровичъ, сопутствуемые блестящей Свитой, отбыли къ мѣсту расположенія войскъ. Послѣ объѣзда полковъ, войска прошли церемоніальнымъ маршемъ резвернутыми колоннами въ полной походной формѣ. Удостоились Царскаго спасибо. Государь милостиво бесѣдовалъ съ командирами полковъ, поздравилъ офицеровъ съ походомъ, благословилъ образомъ офицеровъ и нижнихъ чиновъ. Послѣ благословенія вручилъ каждому командиру полка образъ и осчастливилъ ихъ милостивой бесѣдой; благодарилъ ихъ за молодцоватый видъ нижнихъ чиновъ и пожелалъ, чтобы полки стяжали славу въ дѣлѣ защиты родины; пожелалъ всѣмъ вернуться на родину живыми и здоровыми. Раздалось «рады стараться». Объѣздъ и напутствіе войскамъ продолжались около двухъ часовъ. Во время объѣзда противъ фронта выстроились нестроевые чины дивизіи, отправляющіеся на Дальній Востокъ, жаждавшіе увидѣть своего Государя, а также конныя команды. Вскорѣ Государь прослѣдовалъ къ вагону. Энтузіазмъ толпы былъ громадный. Поѣздъ тронулся при восторженыхъ пожеланіяхъ Его Величеству счастливаго пути.

*) Въ спискѣ публичныхъ библіотекъ и музеевъ въ С.-З. краѣ (на стр. 115) не поименованы Могилевская публичная библіотека и Могилевскій музей при ней.

Получены 20 декабря въ 10 ч. 20 м. веч.

ПЕТЕРБУРГЪ. (Военная). **Всеподданнѣйшія телеграммы генералъ-адъютанта Стесселя на Имя Его Императорскаго Величества отъ 20 ноября 1904 г.** Японцы послѣ взятія Высокой горы обратили огонь одиннадцати дюймовыхъ пушекъ на наши госпитали, гдѣ лежатъ раненые. Сегодня 9-й госпиталь сильно пострадалъ. Старшій докторъ коллежскій совѣтникъ Кржижевецъ раненъ, но остался исполнять обязанности, о столь беззаконныхъ поступкахъ я написалъ командующему ихъ арміи генералу Ноги. Духъ ввѣренныхъ мнѣ славныхъ войскъ отважный.

— 2-я отъ 5 декабря 1904 г. Сегодня во второмъ часу дня японцы взорвали одинъ изъ фортовъ, на сѣверо-восточномъ фронтѣ и тотчасъ начали штурмовать этотъ фронтъ; къ 4 час. дня штурмъ былъ отбитъ; на взорванномъ форту былъ убитъ 2-го декабря генералъ Кондратенко. Госпитали въ Новомъ городѣ 9-й и 6-й сильно разрушены и Русско-Китайскій банкъ тоже. Духъ защитниковъ безпримѣрный; они всѣ герои.

— 3) отъ 6-го декабря 1904 года. Великій Государь! Мы счастливы, принести свои Всѣподданнѣйшія поздравленія Вашему Императорскому Величеству со днемъ Тезоименитства Вашего изъ Артура, который мы съ помощію Бога и Вашихъ молитвъ, одиннадцатый мѣсяцъ удерживаемъ въ рукахъ. Духъ нашихъ воиновъ великъ. Сегодня на парадѣ громовое „ура" въ честь Батюшки Царя нашего, показало могучую силу Царства Вашего Величества, беззавѣтную преданность Царю, Отцу своему.

— Всѣподданнѣйшая телеграмма генералъ-адъютанта Куропаткина на имя Его Императорскаго Величества отъ 19 декабря 1904 года. Районъ селенія Линшинпу былъ 17-го сего декабря обстрѣленъ усиленнымъ артиллерійскимъ огнемъ противника. Наши батареи отвѣчали успѣшно. Мы потеряли нижнихъ чиновъ: 2 убитыми, 11 ранеными и 2 контуженными. Объ изложенномъ Всѣподданнѣйше доношу Вашему Императорскому Величеству.

Получены 20 декабря въ 10 ч. 30 м. веч.

(Военная). ВАШИНГТОНЪ. (Рейтеръ). Телеграмма изъ Норфолька (Штат. Виргинія) сообщаетъ, что пароходъ „Адріа" уходитъ 20 января въ Гамбургъ. Въ числѣ груза на немъ двѣ подводныхъ лодки, мѣсто назначенія которыхъ Гамбургъ. Предполагаютъ, что лодки будутъ переданы Россіи.

ЧИФУ. (Рейтеръ). 20 декабря. Прибылъ большой четырехтрубный русскій контръ-миноносецъ, повидимому, лишь съ легкой аваріей. Японскія суда преслѣдовали его и обстрѣливали. Команда контръ-миноносца ожидаетъ приказаній въ полномъ вооруженіи; огонь въ топкахъ погашенъ. Контръ-миноносецъ стоитъ на якорѣ у берега. Гонецъ съ телеграммами изъ Артура сообщаетъ, что японцы пытаются отрѣзать сообщенія Ляотешана съ другими частями крѣпости. Отрядъ русскихъ въ 500 чел. оказываетъ доблестное сопротивленіе. Ночью 12 декабря японцы атаковали въ деревнѣ Гингіантунь, близъ Голубиной бухты. Сильные отряды японской пѣхоты перешли въ наступленіе, но были обнаружены при восходѣ луны и должны были отступить, тѣмъ не менѣе добыли важныя указанія положенія мѣстности, что позволило возобновить приступъ на разсвѣтѣ 13-го декабря японцы понесли большія потери при фронтальной атакѣ; нападеніе же на позицію фланга увѣнчалось успѣхомъ, русскіе принуждены были отступить. Ночью 15-го декабря въ Чинагатунѣ (деревнѣ), расположенной въ нѣсколькихъ стахъ метрахъ отъ Гингіантуна, продолжали наступленіе, но принуждены отступить поражаемые жестокимъ огнемъ русскихъ пулеметовъ. Русскіе потеряли половину своихъ героевъ защищавшихъ эти позиціи въ колочествѣ 500 чел. Полагаютъ, что потери японцевъ за все время этихъ операціи очень значительны. Японская артиллерія обстрѣливаетъ Ляотешань.

ТОКІО. 19 декабря. (Ретеръ). Телеграмма изъ третьей арміи. Отрядъ центра, вытѣснивъ русскихъ, занялъ фортъ X, новый фортъ Панлуншань, а также линію между Эрлуншаномъ и фортомъ X. Отрядъ праваго фланга открылъ артиллерійскій огонь, оттѣснивъ русскій отрядъ, оказавшій отчаянное сопротивленіе; японскій отрядъ занялъ высоты къ югу Хаусаншитао.

ЧИФУ. 20 декабря. (Рейтеръ) Русскіе миноносцы «Скорый», «Статный», «Властный», «Сердитый» въ сопровожденіи большой лодки прибыли сюда и привезли пакетъ съ депешами. Командиръ миноносца «Статный» заявилъ, что суда ушли изъ Артура такъ какъ со времени взятія высокой горы гавани грозила гибель.

Получены 21 декабря 8 ч. 10 м. утра.

ТИФЛИСЪ. 20 декабря Въ газетѣ „Кавказъ" напечатано, что въ теченіе послѣднихъ дней забастовка рабочихъ въ Бакинскомъ промысловомъ раіонѣ распространилась на мастерскія Восточнаго общества и компаніи Надежда. 17 декабря перестали работать табачная фабрика Мирзабекянца и мастерскія общества „Кавказъ и Меркурій" и докъ Дадашева; на послѣднемъ вбѣжавшею толпою забастовщиковъ повреждены части машинъ; на дворѣ мастерскихъ „Кавказъ и Меркурій" разбиты ворота. Буйствовавшіе рабочіе, принятыми мѣрами были разсѣяны, часть ихъ задержана, до выясненія виновности. Вблизи Бибіэйбата, а также Балаханъ, забастовщики собрались на сходки. На послѣдней сходкѣ участвовали до трехъ тысячъ, которые при приближеніи полиціи, стали группами возвращаться въ балаханы. Увидѣвъ проходившій поѣздъ, забастовщики камнями разбили окна вагоновъ. 17 декабря Бакинскія газеты вышли. Изъ задержанныхъ на сходкѣ забастовщиковъ, по выясненіи вины, арестовано на разные сроки, четырнадцать человѣкъ.

ТОКІО, 19 декабря, (Рейтеръ). Обнародована прокламація Того, въ которой заявляется, что протяженіе линіи блокады, около Артура уменьшено; отнынѣ линія будетъ распространяться отъ южнаго мыса Таліенванской бухты въ сѣверо-западномъ направленіи до южнаго мыса. Линія блокады обнимаетъ весь Ляодунскій полуостровъ; къ западу этой линіи блокада не распространяется. Японцы повидимому предполагаютъ открыть Дальній для иностранной торговли. Въ настоящее время въ эту гавань будутъ допускаться только суда, снабженныя особыми разрѣшеніями. Новыя условія блокады вступаютъ въ силу 19 декабря.

Получены 21 декабря въ 8 ч. 15 м. утра.

БАРАНОВИЧИ. 20 декабря. Въ 10 ч. утра прибылъ на станцію Барановичи Его Величество съ Великимъ Княземъ Михаиломъ Александровичемъ и свитой. На платформѣ были выстроены войска. Государь, проходя по фронту, милостиво здоровался, затѣмъ войска были пропущены церемоніальнымъ маршемъ, и удостоились Царскаго спасибо. Государь поздравилъ войска съ походомъ, пожелалъ счастливаго возвращенія, благословивъ каждую часть иконами. Прощаніе было трогательное. Царскій поѣздъ отошелъ со станціи Барановичи, гдѣ Государь прощался съ шестой артиллерійской бригадой. Благодаря энергичной дѣятельности Минскаго губернатора вездѣ царилъ образцовый порядокъ.

КРОЛЕВЕЦЪ. 20 декабря. Двое сутокъ сильная мятель; поѣздовъ нѣтъ.

ТОКІО. 20 декабря. (Рейтеръ). Японцы вчера взяли штурмомъ фортъ Вантай. Въ донесеніи генерала Ноги о взятіи Вантая говорится: центральная и лѣвая японскія колонны начали штурмъ Вантая въ девять часовъ утра, причемъ они удачно воспользовались результатами бомбардировки. Войска ворвались въ фортъ и окончательно заняли его. Японцы захватили семь орудій. Японскія трофеи въ Суншушанѣ состояли изъ семи орудій. Въ теченіи ночи русскіе очистили нѣсколько фортовъ и утромъ взорвали большинство судовъ Портъ-Артурской гавани.

ЧИФУ. 20 декабря. (Рейтеръ). Въ 4 часа дня, въ гавань пришли три большихъ японскихъ контрминоносца. Русскіе сами взорвали вчера два своихъ форта, вблизи желѣзной дороги, вслѣдствіе недостатка въ людяхъ и боевыхъ припасахъ кромѣ того русскими взорванъ «Баянъ»; контрминоносцы «Смѣлый» и «Бойкій» вышли вчера изъ Артура; судьба ихъ не извѣстна.

ТЕАТРЪ и МУЗЫКА.

Сегодня прощальный спектакль малороссовъ: бенефисъ такъ много доставившаго удовольствія могилевцамъ хора, оркестра и танцоровъ; идетъ прелестная феерія Кропивницкаго «Вій» по Гоголю. Прощаніе несомнѣнно будетъ теплое и сердечное, какъ оно было и въ бенефисы г. Суслова и талантливаго дирижера г. Алексѣенко, когда почти всѣмъ артистамъ подносили цѣнные подарки, а самому г. Суслову также адресъ слѣдующаго содержанія:

«Высокочтимый Снисимъ Зиновьевичъ!

Вотъ почти два мѣсяца какъ мы, могилевцы, ежедневно здѣсь переживаемъ съ Вами и достойными Вашими товарищами по сценѣ чудныя минуты, порою заставляющія насъ забывать будничную нашу жизнь и печали наши. Въ чисто художественой игрѣ Вашей и уважаемыхъ товарищей Вашихъ, а въ особенности въ игрѣ, отнынѣ незабвенной для насъ высокодаровитой Ефросиніи Филипповны Зарницкой, мы, Могилевцы, всегда находили полное удовлетвореніе нашимъ эстетическимъ чувствамъ.

Насколько мы могли, мы Вамъ и уважаемымъ товарищамъ Вашимъ оказывали вниманіе, которымъ пользовались у насъ далеко не многіе изъ посѣтившихъ нашъ городъ артистовъ.

Въ настоящее время, въ виду предстоящей на дняхъ неизбѣжной разлуки съ Вами и Вашей уважаемой артистической семьей, мы, Могилевцы, искренно признательны Вамъ и не можемъ не сказать Вамъ отъ глубины души нашей: до скораго, столь желаннаго для насъ свиданія»!

На смѣну малороссамъ съ 26-го декабря начнетъ свои гастроли въ Могилевѣ опера г. Борисовскаго. Репертуаръ слѣдующій: 26-го «Аида», 27-го «Евгеній Онѣгинъ», 28-го «Фаустъ», 29-го «Пиковая Дама», 30-го «Демонъ», 31-го «Жидовка», 1-го января «Жизнь за Царя», 2-го «Русалка», 3-го «Гугеноты», 4-го «Травіата», 6-го «Царская невѣста» и 7-го «Карменъ».

О качествахъ труппы скажемъ въ свое время.

Рипъ-Рипъ.

ПОЧТОВЫЙ ЯЩИКЪ.

Добромысль. Я. Т. О запасныхъ напечатано не будетъ.

— Игрику не подошло. Ожидаемъ другого

Сверженскому. Не будетъ напечатано.

Высочаны. Спасибо. Присылайте.

За редакторъ **Н. Козловъ.**

ОБЪЯВЛЕНІЯ.

ЗИМНІЙ ТЕАТРЪ.
Товарищество русско-малорусскихъ артистовъ
подъ распорядительствомъ **О. З. СУСЛОВА.**
СЕГОДНЯ, 21 ДЕКАБРЯ 1904 ГОДА
съ участіемъ артистовъ:
Е. Ф. Зарницкой, Л. Я. Манько и О. З. Суслова
ВЪ БЕНЕФИСЪ
хора, танцоровъ и оркестра
представлена будетъ извѣстная пьеса:
„ВІЙ".
Начало въ 8 час. вечера.
№ 310. Отвѣтств. распор. и режиссеръ О. З. Сусловъ.

Утвержденная господиномъ министромъ внутреннихъ дѣлъ
МУЗЫКАЛЬНАЯ ШКОЛА
солиста-скрипача и теоретика
Р. Г. ПЕВЗНЕРА
по Днѣпровскому проспекту противъ женской гимназіи. Съ 7-го декабря 1899 г. окрыты ежедневныя занятія, кромѣ праздничныхъ дней. Объявляя о семъ, честь имѣю довести до всеобщаго свѣдѣнія, что пріемъ въ музыкальную школу производится ежедневно отъ 10 час. утра о 6 ч. вечера. За изученіе игры на роялѣ, скрипкѣ, альтѣ, віолончели, контробасѣ, флейтѣ, корнетъ-пистонѣ, гитарѣ и мандолонѣ, п. проч. инструментахъ, входящихъ въ составъ оркестра, плата полагается 3 р. въ мѣсяцъ Лица, не имѣющія дома рояля могутъ уроки готовить въ музыкальной школѣ. Лица, желающія имѣть подробныя свѣдѣнія о школѣ, благоволятъ обращаться къ завѣдывающему школою Р. Г. Певзнеру.
№ 181 12—4

ПРОДАЮТСЯ
ГОРОДСКІЯ
ПАРНЫЯ САНИ.
За справками обращаться въ писчебумажный магазинъ І. Л. Шикъ.
№ 311 3—2

ПРОДАЮТСЯ ДОМА
уголъ Офицерской и Малой Садовой, Условія узнать у хозяйки Зарвары Глазенапъ.
№ 277. 5—4

ПРОДАЕТСЯ
ПЯТЬ КАМЕННЫХЪ ЛАВОКЪ
въ городѣ Чауссахъ Могилевской губ., на Базарной площади
съ плацомъ земли подъ ними размѣромъ 27 сажень въ длину и 8 въ ширину.
За справками: станція Гадиловичи, Могилевской губ., Аннѣ Тимоѳеевнѣ Румянцевой.
№ 297. 3—3

ПРОДАЕТСЯ
ФОТОГРАФ. АППАРАТЪ
съ объективомъ, размѣръ 24×30 ст.
Могилевъ губ., фотографъ. С. І. Дынина.
№ 305. 3—3

Наатоящій номеръ отданъ на почту и разносчикамъ въ12 час. дня.

Дозволено цензурою 20 декабря 1904 года.
Губ. гор. Могилевъ, типографія Губерскаго правленія.

МОГИЛЕВСКІЯ ГУБЕРНСКІЯ ВѢДОМОСТИ.

Подписка принимается въ Могилевѣ—въ губернской типографіи, въ лавкѣ общества потребителей, (и въ книжныхъ магазинахъ Сыркина и Іоффо, въ писчебумажныхъ магазинахъ де-Ноткина, І. Л. Шикъ, и въ парфюмерномъ магазинѣ Зильберга. Розничная продажа производится тамъ же. Въ Гомелѣ подписка и розничная продажа «Мог. Губ. Вѣд.» производится въ кн. маг. Я. Г. Сыркина, въ Оршѣ въ кн. маг. Левія Левина и въ другихъ городахъ въ книжныхъ магазинахъ.

За частныя объявленія, помѣщаемыя въ «Губ. Вѣд.» назначена плата отъ строки петита въ столбцѣ: за 1 разъ 10 к., за 2 раза 16 к. и за 3 раза 20 коп.

ЧАСТЬ НЕОФФИЦІАЛЬНАЯ,

ИЗДАНІЕ ВТОРОЕ.

Газета общественная и литературная.

Выходитъ по вторникамъ, четвергамъ и субботамъ.

свыше-же 3 разъ по 5 к. за каждый разъ и каждую строку петита въ столбцѣ а за объявленія передъ текстомъ плата удваивается.

УСЛОВІЯ ПОДПИСКИ: 1) На газету «Могилевскія Губернскія Вѣдомости изданіе второе» цѣна 4 рубля въ годъ (для сельскихъ обществъ и начальныхъ сельскихъ училищъ 3 руб.), на полгода 2 руб. (для сельскихъ обществъ и начальныхъ сельскихъ училищъ 1 р. 50 к.) на три мѣсяца 1 р. 50 к.

2) На оффиціальное изданіе «Могилевскія Губернскія Вѣдомости» (1 разъ въ недѣлю) 3 рубля въ годъ.

3) На оба изданія вмѣстѣ 6 руб., на полгода 3 руб. на три мѣсяца 2 р.

По соглашенію Могилевскаго Губернатора съ Попечителемъ Виленскаго учебнаго округа и Епархіальнымъ Преосвященнымъ, второе изданіе «Мог. Губ. Вѣд.» допущено къ обращенію въ народныхъ читальняхъ и библіотекахъ Могилевско губ.

По случаю праздника Рождества Христова слѣдующій номеръ Могилевскихъ Губернскихъ Вѣдомостей вмѣсто 25 декабря выйдетъ въ воскресенье 26 декабря.

ГУБ. ГОР. МОГИЛЕВЪ.

ВО ВТОРНИКЪ 4 ЯНВАРЯ 1905 ГОДА

въ залѣ общественнаго собранія (гражданскомъ клубѣ)

СОСТОИТСЯ ОБЫЧНЫЙ

КОНЦЕРТЪ И БАЛЪ

ВЪ ПОЛЬЗУ

НЕДОСТАТОЧНЫХЪ СТУДЕНТОВЪ

ВЫСШИХЪ СПЕЦІАЛЬНЫХЪ УЧЕБНЫХЪ ЗАВЕДЕНІЙ

(институтовъ: Горнаго, Технологическаго, Путей Сообщенія и Гражданскихъ Инженеровъ)

УРОЖЕНЦЕВЪ МОГИЛЕВСКОЙ ГУБЕРНІИ.

При благосклон. участіи г.г. ЛЮБИТЕЛЕЙ и ЛЮБИТЕЛЬНИЦЪ

ПО ОКОНЧАНІИ КОНЦЕРТА

ТАНЦЫ.

БОЙ КОНФЕТТИ И СЕРПАНТИНЪ. ЛЕТУЧАЯ ПОЧТА.

Бальный оркестръ подъ управленіемъ Г. Каза.

Билеты можно получать въ общественномъ собраніи съ 25 декабря ежедневно съ 12 до 3 час. дня и съ 5 до 7 часовъ вечера.

ЦѢНЫ МѢСТАМЪ: (со включ. благотв. сбора) 2 рядъ—2 р. 90 к., 3 и 4 ряды—2 р. 60 к., 5 и 6 ряды—2 р. 10 к., 7, 8 и 9 ряды—1 р. 60 к. 10, 11 и 12 ряды—1 р. 40 к., и остальные ряды—1 руб. 20 коп.

Входные билеты 1 р. Билеты для учащихся 42 к.

НАЧАЛО КОНЦЕРТА РОВНО ВЪ 8 ЧАСОВЪ ВЕЧЕРА.

Храненіе верхняго платья безплатно.

Подробности въ программахъ.

Распорядитель Н. Метельскій.

Въ редакцію Могилевскихъ Губернскихъ Вѣдомостей требуется корректорша для ежедневныхъ занятій въ редакціи.

Редакція Могилевскихъ Губернскихъ Вѣдомостей проситъ г.г. подписчиковъ БЛАГОВРЕМЕННО возобновить подписку на 1905 годъ во избѣжаніе задержки въ доставкѣ газеты.

ПРИ РЕМЕСЛЕННЫХЪ КЛАССАХЪ Могилевскаго женскаго благотворительнаго общества, возлѣ Быховскихъ воротъ имѣется

Слесарно-кузнечная мастерская,

принимаются заказы разныхъ работъ для винокуренныхъ заводовъ, паровыхъ мельницъ, типографій, устройства желѣзныхъ лѣстницъ, балконовъ, рѣшетокъ, [illegible] ковка лошадей.

Въ писчебумажномъ магазинѣ І. Л. ШИКЪ въ Садовой ул. противъ аптеки Романовскаго

ВНОВЬ ПОЛУЧЕНЫ

КЪ РОЖДЕСТВЕНСКИМЪ ПРАЗДНИКАМЪ

изящныя вещи для подарковъ взрослымъ и дѣтямъ.

ЕЛОЧНЫЯ УКРАШЕНІЯ

для домашнихъ и общественныхъ елокъ въ разныя цѣны, альбомы для фотографій и открытыхъ писемъ, роскошная почтовая бумага, въ коробкахъ, карты, [illegible] для рамъ.

ЦѢНЫ УМѢРЕННЫЯ.

Въ магазинѣ открытъ пріемъ подписки на всѣ газеты и журналы по цѣнамъ редакціи.

Съ почтеніемъ І. Л. ШИКЪ. 2—2

№ 312.

Въ этомъ № шесть страницъ.

СОДЕРЖАНІЕ: Высочайшій приказъ.—Приказъ по вѣдомству Святѣйшаго Синода. Генералъ-лейтенантъ Топорнинъ.—Крейсеръ „Баянъ". Неофиціальный отдѣлъ.—Къ дѣламъ нашей [illegible] Б. А. Гамалина.—Фельетонъ. Историческая записка, читанная при открытіи Могилевскаго церковно-археологическаго музея 18 декабря 1904 г.—[illegible] Къ войнѣ.—[illegible] Смѣсь.—Корреспонденція.—Телеграммы Россійскаго Агентства.

ВЫСОЧАЙШІЙ ПРИКАЗЪ

По гражданскому вѣдомству,

3 декабря 1904 г. за № 91.

По вѣдомству Министерства Юстиціи

Назначается членъ Могилевскаго Окружнаго Суда стат. сов. Бобрикъ—уѣзднымъ членомъ Витебскаго Окружнаго Суда, по Дрисненскому уѣзду, согласно прошенію.

ПРИКАЗЪ

Оберъ-Прокурора Святѣйшаго Синода, 9 декабря 1904 г. № 38.

Перемѣщаются: преподаватель Мстиславскаго духовнаго училища Моревъ на должность учителя географіи и ариѳметики въ Звенигородское духовное училище, съ 3 декабря 1904 года.

Генералъ-лейтенантъ Топорнинъ.

(Къ портрету).

Назначенный командиромъ 16-го армейскаго корпуса, Дмитрій Андреевичъ Топорнинъ родился въ 1846 году. Первоначальное образованіе Д. А. получилъ въ Оренбургскомъ Неплюевскомъ кадетскомъ корпусѣ, а затѣмъ въ Михайловскомъ артиллерійскомъ училищѣ. Свою службу Д. А. началъ въ 1874 г. въ оренбургскихъ ка-

Генералъ-лейтенантъ Топорнинъ.

зачьихъ войскахъ, гдѣ и пробылъ до 1890 г., когда былъ переведенъ въ Сибирь. Съ 1896 года Д. А. исполнялъ должность начальника артиллеріи 2-го, а затѣмъ 3 го армейскихъ корпусовъ; съ 1901 года Д. А. состоялъ командиромъ 1-го туркестанскаго армейскаго корпуса.

Генералъ-лейтенантъ Топорнинъ пользуется репутаціей справедливаго начальника, и назначеніе его командующимъ 16-го корпуса, въ составъ котораго входятъ родные Могилевцамъ Александропольскій и Ахалцыхскій полки, было встрѣчено подчиненнымъ ему войскомъ со всеобщею радостью. Пожелаемъ-же генералъ-лейтенанту Д. А. Топорнину успѣха на его трудномъ и отвѣтственномъ посту. По свѣдѣніямъ, полученнымъ отъ лицъ, которыя лично знаютъ генерала Топорнина, Д. А. не смотря на свои 60-тъ лѣтъ, сохра свѣжесть силъ и несокрушимую энергію.

Крейсеръ „Баянъ".

(Къ рисунку).

Броненосный крейсеръ „Баянъ", рисунокъ котораго помѣщенъ ниже, судя по телеграммѣ изъ Чифу отъ 20 декабря, уже взорванъ Русскими. Командовалъ этимъ крейсеромъ произведенный нынѣ въ Контръ-Адмиралы, капитанъ 1-го ранга Виренъ, замѣнившій Князя Ухтомскаго въ командованіи Портъ-Артурскимъ флотомъ. Крейсеръ „Баянъ" построенъ въ 1902 году въ Тулонѣ, длина—443 ф. ширина—57 ф. Водоизмѣщеніе 7726 тоннъ. Скорость хода 21 узелъ. Стоимость 7.000000 руб.

Броненосный крейсеръ «Баянъ».

КЪ ВОЙНѢ.

— Штурмъ Итцешана по описанію корреспондента «Daily Telegraph».

Въ теченіе шести дней съ 2 по 7 декабря японцы высадили значительныя силы въ Голубиной бухтѣ. Они обошли Сушіинъ и начали бомбардировать Эрлуншанъ, Итцешанъ и другіе форты изъ двухъ сотъ орудій, въ числѣ которыхъ было четыре новѣйшихъ морскихъ пушки, самаго большого калибра. Они поставили эти орудія въ укрѣпленіяхъ, возведенныхъ въ ночное время, и принудили русскихъ очистить нѣкоторыя изъ передовыхъ укрѣпленій. Однако, когда они попытались занять оставленныя русскими позиціи, то были уничтожены огнемъ русскихъ пулеметовъ.

Тогда японцы рѣшили произвести общій штурмъ эрлуншанскихъ высотъ.

Когда штурмующіе достигли проволочныхъ загражденій, то пытались перерѣзать ихъ, но снова были разстрѣляны огнемъ пулеметовъ и залпами изъ капонировъ.

Японцы запутались въ колючей проволокѣ и отчаянно бились въ ней, какъ мухи въ паутинѣ, 800 человѣкъ пало здѣсь въ этой страшной борьбѣ, въ томъ числѣ много офицеровъ.

Остатки медленно отходили назадъ, причемъ говорятъ, что одинъ изъ офицеровъ приказалъ своему взводу пристрѣливать бѣгущихъ.

На слѣдующій день японцы повторили атаку въ большихъ силахъ. На этотъ разъ имъ удалось пробить въ проволочныхъ загражденіяхъ проходы. Они безпрепятственно достигли рва, но здѣсь были встрѣчены залпами. Однако эти залпы не остановили японцевъ, и они ворвались въ фортъ, гдѣ началась отчаянная рукопашная схватка. Къ японцамъ подоспѣли подкрѣпленія, но попали подъ орудійный и ружейный огонь русскихъ и спаслись только остатки этихъ резервовъ. Солдаты утверждаютъ, что изъ каждыхъ десяти солдатъ, восемь было убито русскими ударами штыка въ голову или тѣло.

Послѣ этого неудачнаго штурма, японцы приступили къ земляннымъ осаднымъ работамъ. Общій рѣшительный штурмъ японцы готовятъ на Рождество.

— Какъ войска строятъ землянки. Корреспондентъ Русскаго Инвалида Красновъ, сообщаетъ, что когда полкъ, выгрузившись изъ вагоновъ приходитъ на назначенное ему мѣсто—то немедленно приступаетъ къ постройкѣ землянокъ. Также размѣренно, какъ ставятъ палатки на равныхъ дистанціяхъ одна отъ другой, роются, прямоугольныя ямы. Края этихъ ямъ отрѣзаны, мерзлая твердая земля лежитъ отлично. Длина такой ямы аршинъ шесть, ширина—аршина четыре, глубина—два, два съ половиной. Ведутъ въ нее вырытыя въ землѣ ступени. На сегодня большого сдѣлать и не успѣютъ; придется провести тяжелую холодную ночь въ палаткахъ, согрѣваясь одеждой, да животнымъ тепломъ другъ отъ друга.

На завтра, съ топорами въ рукахъ, разбредутся команды къ деревьямъ китайскихъ кладбищъ, къ садамъ деревни. Вершины, чудныя кроны вѣковыхъ тамарисковъ, большія раскидистыя вѣтки—все исчезнетъ подъ безжалостнымъ топоромъ человѣка. Чтобы сохранить ему, царю природы, жизнь и здоровье, деревья ему отдаютъ лучшее свое украшеніе. Теперь отъ рощъ, отъ многихъ садовъ остаются только высокіе пни, безобразные и печальные. Надъ четыреугольными ямами, изъ этихъ деревьевъ ставится остовъ двускатной крыши; на повозкахъ и двуколкахъ подвозятъ закупленный обильно интендантствомъ гаолянъ. Солдаты разбираютъ его снопы, накладываютъ крышу изъ него, потомъ отправляются въ деревню на поиски за кирпичами. Еще черезъ день въ землянкѣ сложена печка, на поверхность выведена узкая труба, изъ которой цѣлый день валитъ дымъ, прокопаны нары, и жилище на цѣлую зиму готово. Теперь уже многое зависитъ отъ заботы командировъ ротъ, батальоновъ, полковъ, отъ личнаго искусства жителей землянки. Каждый день у хорошаго хозяина землянки появляется что либо новое, у плохого она приходитъ постепенно въ упадокъ. Въ этомъ отношеніи сибирскіе стрѣлки примѣнились какъ то лучше, стали искуснѣе, домовитѣе. Боевой опытъ китайской кампаніи научилъ ихъ многому. Въ землянкѣ появляется рама со стекломъ, жидкій свѣтъ льется на полъ, на земляныя стѣны и нары. Еще день, другой, стѣны уже побѣлены известкой, въ углу привѣшена икона надъ койками съ матрацами изъ гаоляна, у кого нибудь виситъ подобранный на офицерской квартирѣ портретъ кого-либо изъ героевъ войны, съ коробки конфектъ фабрики Васильева, или вырѣзанный изъ газеты.

Офицерская квартира—такая же землянка. Въ ней менѣе тѣсно; стоятъ походныя койки; полъ покрытъ брезентомъ; есть случайно найденный въ китайскомъ домѣ столъ; иногда есть чернильница, бумага, чей нибудь портретъ въ рамкѣ. Здѣсь, сидя на койкахъ, на табуретахъ, созданныхъ изъ тяжелыхъ обрубковъ, ведутся горячіе споры; здѣсь пишутъ вамъ письма; здѣсь тоскуютъ и надѣются; здѣсь жаждутъ подвиговъ и побѣдъ. Отсюда вечеромъ выходятъ люди въ полушубкахъ при револьверахъ и, забравши маленькій отрядъ, уходятъ на всю ночь.

— О Гульскомъ инцидентѣ редакціи газеты „Котлинъ" доставлено письмо матроса съ „Камчатки", который между прочимъ пишетъ „Шли мы Нѣмецкимъ моремъ одни. Суда наши ушли впередъ. Мы отстали немного, потому что чистили машину. Напалъ туманъ, ходъ у насъ былъ совсѣмъ малъ. Днемъ чистили машины, а ночью туманъ, такъ что мы остались совсѣмъ одни отъ эскадры. Съ 8-го на 9-е ноября, въ 6 ч. веч., замѣтили миноноску, подходящую къ намъ, потомъ другую и мы обратили вниманіе на атаку. Командиръ предупредилъ насъ къ минной атакѣ. Команда не окончила еще ужина, но многіе поужинали. Я стоялъ на вахтѣ, какъ вдругъ раздалась команда „минная атака". Вмигъ разбѣжались матросы по своимъ мѣстамъ по росписанію. Вдругъ командиръ даетъ выстрѣлъ на шкантахъ и командуетъ: „лѣво на бортъ руля", второй и т. д. Выпущено было 397 снарядовъ. Атакованы были четырьмя миноносками; онѣ пущали мины, но насъ Богъ миловалъ отъ нихъ. До 5 ч. утра команда стояла на своихъ росписаніяхъ. Намъ вреда не было никакого, а имъ не знаю. Мы не думали о спасеніи и некому было спасать".

— О раздадѣ японскихъ военачальниковъ. Корреспондентъ *Temps* изъ Токіо сообщаетъ, что въ главномъ штабѣ японской дѣйствующей арміи произошло крупное разногласіе, недавно перешедшее въ крупную ссору, начальника штаба генерала Кодама съ маршаломъ Ойяма. Корреспондентъ утверждаетъ, что Кодама далъ пощечину маршалу и вслѣдствіе этого отозванъ изъ Манчжуріи въ Японію. Кодама считается крупнѣйшимъ штабнымъ авторитетомъ, ему принадлежитъ планъ китайской кампаніи, а также и настоящей.

— Способъ усилить Балтійскую эскадру. Г. Черноморецъ замѣчаетъ въ «Русск. Листкѣ», еще одинъ способъ усилить вторую тихоокеанскую эскадру, который однако можетъ быть примѣненъ для усиленія третьей эскадры. Онъ обстоятельно доказываетъ, что всѣ миноносцы, числомъ болѣе 80; три минныхъ крейсера и шесть канонерскихъ лодокъ могутъ быть доставлены изъ Чернаго моря внутреннимъ воднымъ путемъ, въ Либаву, стоитъ ихъ лишь разоружить, переправивъ орудія особо на баржахъ или желѣзной дорогой, и это ужъ конечно не можетъ вызвать никакого конфликта, если онъ кому страшенъ, съ Англіей.

Скажу больше,—заключаетъ г. Черноморецъ,—я самъ берусь провести рѣками и канонерки, и миноносцы, и минные крейсера.

Я почти 20 лѣтъ въ отставкѣ, но когда я служилъ,—я служилъ; по угламъ не сидѣлъ и постоянно былъ въ самыхъ отвѣтственныхъ командировкахъ.

Достаточно сказать, что я былъ командированъ почти на три года за границу на постройку броненосцевъ и этихъ самыхъ миноносцевъ и служилъ у Евгенія Ивановича Алексѣева, подъ его непосредственнымъ начальствомъ.

Пишу это не въ похвальбу,— читатели даже имени моего не знаютъ,—а потому же, почему и Н. Л. Кладо привелъ свой «полный кондуитный списокъ» въ Новомъ Времени», чтобы видѣли, что человѣкъ не съ вѣтру болтаетъ, а знаетъ про что говоритъ.

Я въ самомъ началѣ войны предлагалъ свои услуги,—именно въ той области, которую знаю,— и получилъ вѣжливый, но категорическій отказъ.

Вотъ я и теперь снова предлагаю свои услуги.

Дѣлаю это затѣмъ, повторяю, чтобы разныя канцелярскія крысы не сказали: людей нѣтъ, этого сдѣлать некому.

Нѣтъ,—это сдѣлать *можно и должно.*

По поводу статьи г. Шмидта въ „Западномъ Вѣстникѣ".*)

Всѣми признано, что медицинское оборудованіе нашей арміи стоитъ въ настоящей войнѣ на должной высотѣ. Процентъ заболѣваній относительно незначительный, помощь раненымъ подается скоро, а заразныхъ болѣзней почти вовсе нѣтъ. Наученные горькимъ опытомъ предшествующихъ войнъ, когда число жертвъ различныхъ болѣзней достигало громадныхъ размѣровъ, мы обратили теперь должное вниманіе на санитарное состояніе войска. Достигнутые успѣхи говорятъ сами за себя. Они, правда, обошлись не дешево и дальше обойдутся, вѣроятно, во столько же, если еще не больше, никто не станетъ спорить, что результаты не стоятъ сдѣланныхъ затратъ. Все это понятно и просто.

Однако г. Шмидтъ не согласенъ съ этимъ. По его мнѣнію мы уже слишкомъ заботимся о медицинскомъ положеніи арміи въ то время, когда «никакіе госпитали, никакіе хирурги или санитары не могутъ дать войскамъ побѣдъ». Побѣды, доказываетъ онъ дальше, обусловливаются исключительно превосходствомъ оружія и техническими приспособленіями арміи. Г. Шмидтъ забываетъ, видно, что исходъ современной войны далеко еще не зависитъ отъ одной или двухъ побѣдъ. Когда то, въ сѣдой старинѣ, судьба цѣлой кампаніи рѣшалась однимъ генеральнымъ сраженіемъ, въ которомъ принимало участіе все войско противниковъ. Но что мыслимо было въ примитивно вооруженныхъ арміяхъ, то въ настоящее время, при столь великой смертоносности оружія, когда каждый корпусъ отдѣльно представляетъ собою сильную боевую единицу, маленькую армію,—совсѣмъ невозможно. За примѣромъ дѣло не станетъ.

Слишкомъ десять мѣсяцъ прошло съ того момента, какъ раздался первый выстрѣлъ въ Портъ-Артурскомъ рейдѣ. Два генеральныхъ сраженія: одно подъ Ляояномъ, другое при Шахэ произошло за это время, а война не только не прекратилась, но приняла еще болѣе серьезный характеръ.

А коль скоро современныя войны тянутся долго, и исходъ ихъ не обусловливается одною или двумя побѣдами, то понятно поэтому громадное значеніе госпиталей, летучихъ отрядовъ и другихъ медицинскихъ приспособленій для счастливаго исхода кампаніи.

Г. Шмидтъ вообще не считается съ старой истиной, что въ здоровомъ тѣлѣ здоровый духъ. По его словамъ побѣда зависитъ только отъ количества штыковъ и техническаго вооруженія, но отнюдь не отъ бодраго и здороваго состоянія солдатъ. Онъ говоритъ, что пожертвованія на всѣ эти кисетики, пакетики и т. п. «мелочь» идутъ въ ущербъ главному—техническому вооруженію. Г. Шмидтъ забываетъ, что чѣмъ солдатъ лучше обставленъ, первымъ необходимымъ, во время похода, тѣмъ бодрѣе онъ духомъ и тѣмъ мужественнѣе сражается съ врагомъ.

Дальнѣйшія разсужденія г. Шмидта носятъ самый мрачный характеръ. Настоящая минута кажется ему не только серьезной, но и критической. Достаточно, полагаетъ онъ, малѣйшаго повода, и мы покачемся будемъ въ новую еще болѣе ужасную войну, къ которой совсѣмъ не готовы. Англій-

*) Статья г. Шмидта была перепечатана въ № 110 Могилевскихъ Губернскихъ Вѣдомостей.

де давно уже точитъ на насъ свои острые зубы и выжидаетъ лишь удобнаго момента, чтобы начать войну. «Англійскіе корабли, какъ акулы преслѣдуютъ эскадру адмирала Рожественскаго, готовые каждую минуту пожрать ее». Однимъ словомъ положеніе наше изъ рукъ вонъ плохо. Спасенія ждать неоткуда. Кругомъ налетѣло «воронье» проклятое, готовое ежеминутно насъ растерзать. Единственно де спасеніе наше въ арміи и флотѣ. «Не щадя жизни, силъ и средствъ, принесемъ же поэтому все, что имѣемъ, на священный алтарь отечества, соорудимъ могущественный флотъ, призовемъ подъ знамена весь цвѣтъ нашей молодежи, дадимъ шестимилліонную армію и снабдимъ ее всѣми новѣйшими техническими средствами». Обладая такой силой, намъ не страшна будетъ такая война «и эти же самые англичане не посмѣли бы тогда и подумать о задержаніи эскадры Рожественскаго. Таковы опасенія и планъ г. Шмидта. Неправда ли какой прекрасный планъ! Стоитъ только завести могущественную военную силу и опасности какъ не бывало.

Но присмотритесь поближе и увидите, что весь этотъ планъ—чистѣйшій софизмъ. Мы создадимъ колоссальную армію и громадный флотъ, чтобы никто не смѣлъ отнимать у насъ наши земли и богатства, а между тѣмъ сами же раззоримся отъ этого. Мы должны будемъ почти на $2^1/_2$ милліарда въ годъ увиличить сумму военныхъ расходовъ. Мы слѣдовательно еще больше влѣземъ въ долги, и высокіе проценты поглотятъ все наше состояніе. Казна опустѣетъ и благосостояніе страны пошатнется до корня. За матеріальнымъ упадкомъ, послѣдуетъ безспорно и упадокъ въ культурномъ отношеніи. Невѣжественный и безъ того народъ, еще болѣе огрубѣетъ. Мракъ и насиліе водворятся въ странѣ, и тогда горе намъ! Никакія войска, никакія техническія вооруженія тогда ужъ не помогутъ и какъ сильны мы ни будемъ физически все же подпадемъ подъ власть культурныхъ народовъ.

Просвѣщеніе и культура—вотъ мощь народовъ. Англія, которой г. Шмидтъ такъ страшится, только и сильна этимъ. Она не держитъ подъ ружьемъ милліоны людей, а между тѣмъ одна шестая населенія земнаго шара послушна ея волѣ. Если мы хотимъ чтобы могущество наше росло, то непремѣнно должны приняться за просвѣщеніе темной массы народа и всѣми силами стараться увеличить ея благосостояніе. Планъ же г. Шмидта, вмѣсто процвѣтанія, сулитъ впослѣдствіи упадокъ и вмѣсто богатства—одно раззореніе.

Когда же будемъ имѣть умственно развитыхъ солдатъ, никакая вражеская сила насъ не устрашитъ.

О важности умственнаго развитія солдата военный министръ Германіи въ своей рѣчи въ рейхстагѣ недавно сказалъ: «При теперешнемъ состояніи военной техники недостаточно одного только командованія, но необходимо, чтобы солдаты обладали знаніемъ дѣла и умственнымъ развитіемъ».

М. А.

МѢСТНЫЙ ОТДѢЛЪ.

— **Слѣды битвы.** Около деревни Ребты, Роднянской волости, Климовичскаго уѣзда всѣ поля покрыты курганами—свидѣтелями нѣкогда бывшаго здѣсь сраженія. Кажется невѣроятнымъ, чтобы въ такой мѣстности происходило когда либо сраженіе, но достовѣрность подтверждается фактами. Недавно крестьянинъ Семеновъ около одного кургана выпахалъ кость человѣческой ноги. Старики передаютъ разсказы своихъ дѣдовъ, что курганы существуютъ со временъ Петра Великаго, когда проходилъ Шведъ.

— **Въ пользу крестьянки Маріи Ильиничны Жадковской** отъ Генриха Ивановича Каленберга и въ редакцію оступило 1 р., отъ неизвѣстнаго 1 р., итого 2 рубля.

— **На подарки для дѣтей солдатъ въ редакціи получено:** Отъ Котика Данилова 1 р., итого съ прежними 6 рублей.

— **Къ городскимъ дѣламъ.** По Днѣпровскому проспекту, близъ Соборной площади, находится пустопорожнее городское мѣсто занимающее почти полъ квартала. Почему это мѣсто до сихъ поръ остается заглохшимъ пустыремъ и городъ не желаетъ извлечь изъ него хорошей пользы—отъ удивленія остается только развести руками. Въ другихъ-бы губернскихъ городахъ такую жалобу цѣнили на вѣсъ золота. Неужели городское управленіе не можетъ придумать какой-либо комбинаціи для своихъ же собственныхъ интересовъ? На этой прекрасной усадьбѣ представляется возможнымъ построить домъ съ магазинами, завести общественный садъ и т. д.

— **Толпа зѣвакъ.** Насколько непривычное въ Могилевѣ зрѣлище осмотръ полиціей извощичьихъ экипажей, показываетъ слѣдующее:

На дняхъ полиція осматривала близъ Соборной площади извощичьихъ лошадей и экипажи и, каждый разъ на этомъ мѣстѣ собиралась цѣлая толпа зѣвакъ. Толпа тѣснилась, люди мяли другъ другу бока, а изъ за чего—о томъ вѣдаетъ Аллахъ.

— **Оригинальное занятіе.** Съ недавняго времени по Большой Садовой улицѣ и Днѣпровскому проспекту вечерами гуляютъ два субъекта, на странности которыхъ обращается общее вниманіе. Въ рукахъ этихъ господъ находится длинная резиновая трубка, посредствомъ которой они ведутъ разговоръ. Что они хотятъ этимъ развлеченіемъ показать публикѣ—неизвѣстно, да и нѣтъ особой нужды кому либо добиваться, но нельзя не замѣтить, что разговаривающіе по резиновой трубкѣ загораживаютъ весь тротуаръ; затрудняя движеніе другимъ лицамъ. Они бы, казалось, могли вести разговоръ по этому телефону дома, а не на улицѣ.

— **Порядки въ гостинницѣ.** г. Могилевъ вообще давно ждетъ устройства хорошихъ гостинницъ для проѣзжающихъ, а выкидываніе разныхъ фортелей, нынѣ существующими гостинницами, заставляетъ желать скорѣйшаго появленія ихъ въ городѣ. Противъ городского театра помѣстилась «Кіевская гостинница», которая безъ всякой церемоніи морозитъ пріѣзжихъ и на заявленіе квартирующихъ вытопить печи—прислуга только улыбается. Но этого мало: одинъ пріѣзжій, проходя по лѣстницѣ, чуть не былъ облитъ самыми вонючими помоями. И за такое «удобное» квартированіе взимается за номеръ ни много, ни мало, какъ 75 к. въ сутки.

— **Пиво съ червями.** Въ редакцію доставлена бутылка пива съ громаднымъ бѣлымъ червемъ, завода Вальдшлесхенъ. Находка эта обнаружена въ Могилевскомъ общественномъ собраніи. Дѣло это необходимо разслѣдовать. Бутылка съ остаткомъ пива и червей редакціею передана въ полицію 1 части.

— Пожаръ. 13 ноября въ им. Печерскъ истреблена до основанія мукомольная мельница, принадлежащая Могилевскому архіерейскому дому, чѣмъ причинено убытка на 6200 руб. Пожаръ произошелъ отъ искръ, сыпавшихся изъ трубы паровика. Мельница застрахована въ 4000 рублей.

— **Смерть отъ ожоговъ.** 18 ноября въ м. Кругломъ въ сушильномъ отдѣленіи крахмальнаго завода княжны Кропоткиной найденъ трупъ ночного сторожа этого же завода Луки Андреева Подымако-83 лѣтъ, умершаго отъ сильныхъ ожоговъ, полученныхъ имъ отъ желѣзныхъ трубъ, что на полу сушильнаго отдѣленія, служащихъ для нагрѣванія воздуха.

— **Несчастный смертный случай.** Въ деревнѣ Бордзиничахъ Чаусской волости, 3 декабря, во время игры въ куклы, удавилась по неосторожности, на зацѣпленномъ поясѣ, оставленная безъ присмотра крестьянская дѣвочка Лукерья Кравцова, $3^1/_2$ лѣтъ отъ роду.

— **Кража.** Въ дер. Юковѣ, Баевской волости, Гор. у. въ ночь на 3 сего декабря у сельскаго старосты Сафрона Алексѣева Пшеничникова, изъ избы, посредствомъ подкопа подъ наружную стѣну, уворованъ сундукъ съ деньгами около 500 руб., векселями и долговыми росписками на сумму около 280 руб., съ должностнымъ его знакомъ и печатью. Кражу эту совершили, по подозрѣнію потерпѣвшаго, односельцы его крестьяне Игнатъ Капитановъ и Никифоръ Васильевъ.

— **Смерть отъ полученныхъ ожоговъ.** Въ гор. Оршѣ 18 ноября умерла мѣщанская дѣвочка Валентина Савельева, 5 лѣтъ, отъ ожоговъ, полученныхъ ею 15 ноября во время топившейся печки, отъ загорѣвшагося на ней платья.

Къ дѣламъ нашей почты.

Одинъ изъ американскихъ ученыхъ, говоря о значеніи газеты для общества, справедливо замѣтилъ, что „газета—это нашъ великій народный учитель этики". Она, говоритъ онъ, безпощадно бичуетъ насъ за всякіе грѣхи и пороки, она же нашъ исцѣлитель отъ многихъ тяжелыхъ, подчасъ опасныхъ недуговъ. Печать раскрываетъ передъ нами голые факты и далеко не всѣмъ извѣстные преступленія, и, такимъ образомъ, передавая ихъ гласности, способствуетъ ихъ уничтоженію, по меньшей мѣрѣ—уменьшенію. Такова одна изъ великихъ задачъ, возложенныхъ на печать и гласность, и въ этомъ ея неотъемлемая заслуга. Все это, давнымъ давно сдѣлавшееся всеобщимъ достояніемъ исторіи всемірнаго прогресса, какъ видите, не про нашихъ могилевцевъ сказано, къ невоспріимчивому уму которыхъ это неприменимо. Сколько не писали на столбцахъ мѣстной газеты о разныхъ непорядкахъ въ нашемъ городѣ, а тѣ, кому это знать слѣдовало не только не выражаютъ своего желанія исправить свои ошибки, но даже не задумываются надъ прочитаннымъ въ газетѣ. Не проходитъ почти и одного номера Могилевскихъ Губернскихъ Вѣдомостей и другихъ газетъ сосѣднихъ городовъ, въ которомъ не изобличалось бы бездѣйствіе мѣстной городской управы, мѣстныя неудобства, какъ то: наша специфическая грязь, топь по самымъ центральнымъ улицамъ; жалкое освѣщеніе; безграничное количество ледяныхъ „сползанокъ", устраиваемыхъ почти на каждомъ тротуарѣ, по которымъ рѣшительно невозможно проходить безъ особыхъ приключеній; говорили о непорядкахъ въ мѣстномъ театрѣ а все остается по старому. Но каждый дѣлаетъ свое: «писатель пописываетъ, а читатель почитываетъ»; и то и другое не останется современемъ безрезультатно: и капля долбитъ камень, который какъ извѣстно труднѣе продолбить, чѣмъ подѣйствовать на читателя рядомъ статей, не дѣлая никогда уступокъ обывательской лѣни, праздности и косности... и пр., а пока голосъ нашъ остается вопіющимъ въ пустынѣ; трудъ—безрезультатнымъ. Но пусть эти глухонѣмые рыцари не подумаютъ, что мы, не встрѣчая ихъ сочувствія, покинемъ нашъ славный постъ и откажемся отъ священной обязанности служить нравственному долгу гуманности.

Я имѣю намѣреніе сегодня передать гласному обсужденію странные факты, сплошь да рядомъ происходящіе въ мѣстномъ почтово-телеграфномъ вѣдомствѣ, о чемъ до насъ доходятъ съ разныхъ концовъ города жалобы въ значительномъ количествѣ. Рѣчь идетъ о непонятной неаккуратности доставленія корреспонденціи адресатамъ, особенно тѣмъ изъ нихъ, которымъ не посчастливилось найти себѣ квартиру по Вѣтреной и Шкловской улицамъ, т. е. близь самой почтовой конторы. Такъ, напримѣръ, поѣздъ изъ Жлобина—прибываетъ приблизительно въ половинѣ перваго, а корреспонденція, получаемая съ этимъ поѣздомъ, доставляется половинѣ адресатовъ (если не больше чѣмъ половинѣ) на завтра въ 2 часа дня, т. е. больше чѣмъ черезъ сутки со времени полученія ея въ почтово-телеграфной конторѣ. Бываютъ часто и такіе случаи, что адресаты, проживающіе по Малой Садовой улицѣ, получаютъ свою корреспонденцію на третій день (о Дубровенкѣ и Дебрѣ уже не говорю: тамъ, Богъ знаетъ, когда получается почта). Слыхано ли, чтобы телеграмма, принятая въ Оршѣ вечеромъ, получилась въ Могилевѣ на завтра послѣ поѣзда, т. е. въ часъ дня. Было бы въ высшей степени несправедливо обвинять въ этомъ мѣстное почтовое начальство отъ велика до мала. Мы достовѣрно знаемъ, что начальникъ Могилевской почтовой конторы, сознавая всю справедливость требованій мѣстныхъ жителей, неоднократно обращался по начальству съ ходатайствомъ объ увеличеніи часла почтоваго персонала, на что всякій разъ получалъ категорическій отказъ. Что же касается почтальоновъ, такъ эти бѣдные прямо въ изнеможеніи отъ непосильнаго труда нечеловѣческаго ярма (я не ручаюсь смогли ли поднять ту тяжесть, которая возложена на ихъ плечи). Сколько разъ въ день эти несчастные труженики взбираются и спускаются по крутымъ оврагамъ и скользкимъ холмамъ, среди которыхъ въ нашемъ Могилевѣ холмъ въ 203 метра далеко не изъ первыхъ! Можно ли требовать отъ этихъ людей аккуратно доставлять корреспонденцію всѣмъ во время, если на каждаго изъ нихъ приходится 6 или 7 тысячъ адресатовъ. Городъ съ 50000 населеніемъ, если не больше, имѣетъ 9 почтальоновъ, (изъ нихъ одинъ заболѣлъ вотъ ужъ больше мѣсяца, такъ что его корреспонденцію разноситъ почтальонъ другого района) и 4 разсыльныхъ для депешъ! Вѣдь въ мѣстечкахъ съ 2000 населеніемъ и того меньше и то имѣется 2 почтальона и одинъ разсыльный. Такъ чѣмъ же Могилевъ заслужилъ такое индеферентное отношеніе со стороны почтоваго вѣдомства, всякій разъ отрицательно отвѣчающаго на столь насущныя и вполнѣ справедливыя требованія, необходимость удовлетворенія которыхъ такъ очевидна, что совершенно лишнее указывать на многія неудобства и непріятности, сопровождающіяся съ такимъ ограниченнымъ составомъ почтоваго персонала? Хочется вѣрить, что послѣ такихъ частыхъ жалобъ, почтовому вѣдомству не слѣдовало бы скупится еще на какихъ нибудь 60 рублей въ мѣсяцъ и увеличить составъ почтальоновъ еще на 3 че...

Историческая записка, читанная при открытіи Могилевскаго церковно археологическаго музея 18 декабря 1904 г.

Великій Брюлловъ живетъ въ „вѣчномъ" Римѣ; надъ нимъ южное синее небо; вокругъ—веселая, живописная толпа, но художникъ пишетъ большую картину «Всеразрушающее время», которая должна изображать гибель въ рѣкѣ Летѣ лучшихъ представителей человѣчества и иллюстрировать извѣстные стихи Державина:

Рѣка временъ въ своемъ теченьи
Уноситъ всѣ дѣла людей
И топитъ въ пропасти забвенья
Народы, царства и царей.....

Дѣйствительно, невозможно обнять мыслью той безграничной массы идей и дѣяній, чреватыхъ, можетъ быть, великими послѣдствіями, которыя были потоплены въ „пропасти забвенья" только потому, что современники не оказались на высотѣ своего призванія и, не будучи сами въ состояніи ими воспользоваться, не сохранили ихъ и для потомства. Такое прискорбное явленіе наблюдается во всѣхъ сферахъ жизни—семейной, общественной, государственной, научной и художественной. Наряду съ нимъ, въ окружающей насъ дѣйствительности, энергично работаетъ еще цѣлый рядъ разрушительныхъ агентовъ. Это—стихіи, общественные перевороты, злая человѣческая воля. Посѣтители музея Александра III съ ужасомъ замѣчаютъ, какъ постепенно, изъ года въ годъ, выцвѣтаютъ краски на картинахъ Семирадскаго. Фактъ вывѣтриванія мрамора на Александровской колоннѣ въ Петербургѣ наводитъ многихъ на очень грустныя размышленія. Русская археологическая наука и до сихъ поръ не можетъ забыть гибели коллекцій графа Мусина-Пушкина, сгорѣвшихъ въ Москвѣ въ 1812 году. Французскіе ученые содрогаются при воспоминаніи о первой революціи, потому что въ ея дни большая часть документовъ національнаго архива была уничтожена бушующей чернью, а другая похищена и продана въ другія государства. На крышѣ храма св. Петра въ Римѣ живетъ цѣлая колонія рабочихъ, которая охранятъ знаменитый памятникъ строительнаго искусства, Микель-Анджелло и Карло Мадерна всего лишь только отъ атмосферическихъ вліяній,—но башню св. Марка въ Венеціи никакія заботы итальянскаго правительства не спасаютъ. Она разрушается подъ гнетомъ вѣковъ, и вѣсть о ея окончательномъ паденіи, газеты разносятъ во всѣ концы Европы.

Но всмотритесь въ ходъ міровой исторіи и вы увидите, что на ряду со всеразрушающимъ временемъ, которое подтачиваетъ гордые, изъ гранита созданные мавзолеи, стираетъ пограничные земляные валы римскихъ Императоровъ, живетъ и дѣйствуетъ упругая человѣческая воля, необычайная любовь къ памятникамъ старины, тенденція жить въ прошломъ и для прошлаго и сохранять это послѣднее для грядущихъ поколѣній. Есть люди, въ лицѣ которыхъ всѣ эти особенности человѣческаго духа находятъ лучшихъ своихъ выразителей. Они называютъ себя археологами,—(слово археологія впервые употреблено Платономъ, а за нимъ извѣстнымъ историкомъ древности Діонисіемъ Галикарнакскимъ),—антикваріями, коллекціонерами, любителями, меценатами. Однихъ вы можете встрѣтить въ катакомбахъ, похоронныхъ пещерахъ, кладовыхъ монастырей, роющимися въ землѣ. Другіе въ пышныхъ хоромахъ благосклонно принимаютъ подносимые имъ „раритеты" и „курьезитеты", какими именами въ Петровское время у насъ назывались всякія древности. Третьи классифицируютъ все находимое въ пыли, подводятъ подъ особые рубрики и законы и создаютъ археологическіе науки. Всѣ они съ глубочайшею благодарностью подбираютъ все достойное въ области наукъ и искусствъ и что пощадило время и не разрушила рука злого человѣка. Странные эти люди: для храненія отрывковъ картинъ и рукописей, кусковъ мрамора и гипса, строятъ фешенебельные музеи-дворцы; по мѣсту находокъ монетъ опредѣляютъ направленіе торговыхъ каравановъ восточной Руси въ VII и VIII вв.; вооружившись данными палеографіи и дипломатики разрушаютъ историческія легенды о безграмотности царя Бориса Годунова, снимаютъ краски, которыми густо зачерчена личность Петра III въ мемуарахъ Екатерины II, обличаютъ самохвальство Дашковой въ ея собственныхъ запискахъ. Неисправимые мечтатели, эти люди желаютъ видѣть жизнь прошлыхъ вѣковъ возможно ясной, открытой, полной во всѣхъ деталяхъ и въ истинномъ своемъ освѣщеніи. И что же? Не вымираетъ ли родъ этихъ людей? Не гибнетъ ли ихъ дѣло?—Нѣтъ. Мы не знаемъ, кто былъ первымъ по времени археологомъ и сколько лѣтъ прошло до нашихъ дней, но то извѣстно, что въ настоящее время какъ западная, такъ и русская наука насчитываетъ въ своихъ рядахъ сотни прославленныхъ ученыхъ этой категоріи, жизнь которыхъ въ высшей степени продуктивна. Мы съ благодарностью назовемъ нѣкоторыхъ изъ отечественныхъ—Снегирева, Ровинскаго, Колачева, Бычкова, Григорьева, Березина, Тизенгаузена, бар. Розена, Н. В. Покровскаго. Музеи и архивы были въ глубокой древности.

Такъ Ездра свидѣтельствуетъ объ архивахъ Лидіи и Вавилоніи. Тертуліанъ упоминаетъ объ архивахъ финикіянъ. Греческіе историки были знакомы съ музеями Египта.

Въ наше же время учрежденій такого рода безконечно много. Больше того. Дѣло археологіи поставлено теперь на твердыхъ научныхъ основаніяхъ. Единая въ началѣ археологическая наука, съ теченіемъ времени, раздробившись на цѣлый рядъ отдѣльныхъ наукъ—палеографію, епиграфику, дипломатику, геральдику, сфрагистику, нумизматику, глиптологію, метрологію и т. д. преподается со школьной скамьи всѣмъ желающимъ поучиться ей. Специальныя, учено-учебныя заведенія—знаменитая Парижская школа хартій и нашъ Петербургскій Археологическій Инс... съ филіальнымъ отдѣленіемъ ... тинополѣ—единственв... въ С... и затѣмъ школы при Центральномъ Баварскомъ, Неаполитанскомъ, Миланскомъ и Венеціанскомъ архивахъ, съ каждымъ годомъ все шире и шире раскрываютъ для публики двери своихъ аудиторій. Археологическіе съѣзды, заграницей и у насъ въ Россіи, археологическія общества—Императорское русское археологическое общество въ С.ПБ., Императорская археологическая коммиссія, Московское археологическое общество, Императорское Одесское общество исторіи и древностей, общество любителей кавказской археологіи и др. способствуютъ весьма успѣшному процвѣтанію нашей родной археологической науки.

Есть два теченія, двѣ силы, которыя проходятъ чрезъ всю міровую исторію. Одна стремится уничтожить все то, что когда-либо сдѣлалъ человѣкъ въ лучшія минуты своего творчества, другая—вновь создать и возсоздаетъ разрушенное. Первая представляетъ человѣку жить въ суетномъ и призрачномъ „настоящемъ", вторая побуждаетъ его дополнять свое существованіе въ „прошломъ" и „прошломъ". Первая стихійна, вторая—разума и зиждется на творческихъ началахъ человѣческаго духа. И съ каждымъ вновь открытымъ фрагментомъ или автографомъ, удачной и умной реставраціей памятника искуства или жизни торжествуетъ эта послѣдняя, никогда не умирающая, свѣтлая сила.

Позволяемъ себѣ думать, что въ данный моментъ, въ этомъ залѣ, гдѣ собраны и представлены памятники церковной жизни цѣлаго края и трехъ минувшихъ вѣковъ, мы присутствуемъ на одномъ изъ такихъ торжествъ свѣтлаго начала жизни...

Когда Папа Левъ XIII открылъ для общаго пользованія богатства Ватикана—музеи, картинныя галлереи, библіотеки и архивы, ученые всѣхъ странъ назвали это событіе общечеловѣческимъ, міровымъ. Когда въ Бозѣ почившій Императоръ Александръ III основалъ первый русскій, въ полномъ значеніи этого слова музей, всѣ любящіе родное искусство провозгласили день открытія драгоцѣннаго хранилища великимъ національнымъ днемъ. Открывая же, (съ благословенія Его Преосвященства) нашъ музей для публики, мы позволимъ назвать это событіе скромнымъ, мѣстнымъ, но все же безконечно отраднымъ церковнымъ явленіемъ въ жизни Могилевской епархіи.

Прошу вашего вниманія къ исторіи возникновенія нашего музея. Въ портфелѣ бумагъ бывшаго древнехранилища имѣется протоколъ засѣданія коммиссіи по устройству Могилевскаго Епархіальнаго ц-археологическаго музея, отъ 4 апр. 1897 года. Изъ этого протокола видно, что мысль объ учрежденіи древнехранилища принадлежитъ мѣстному археологу, почтенному Е. Р. Романову, который входилъ съ докладными записками о необходимости созданія музея, въ виду «неимѣнія у причтовъ средствъ» для содержанія церковныхъ предметовъ въ благоговѣйной сохранности, сначала къ преосвященному Евгенію, а затѣмъ къ преосвященному Мисаилу. Владыки съ «горячимъ сочувствіемъ» отнеслись къ доброму начинанію Е. Р. Отъ имени преосвященнаго Мисаила послѣдовали предложенія а) Правленію Могилевской духовной семинаріи—избрать членовъ въ коммиссію по устройству музея и озаботиться прісканіемъ для него помѣщенія; б) мѣстной консисторіи о принятіи мѣръ къ пополненію музея предметами церковной старины и в) совѣту Богоявленскаго братства о матеріальномъ вспомоществованіи музею. Въ члены коммиссіи были избраны преподаватели семинаріи А. А. Скворцовъ, Ѳ. А. Жудро, священникъ Якушевскій и самъ авторъ докладныхъ записокъ.—Послѣдній, въ скоромъ времени назначенъ предсѣдателемъ коммиссіи и завѣдующимъ архивомъ древнехранилища (протоколъ отъ 28—29 сент. 1897 г.) Такъ оффиціально, съ пастырскимъ призываніемъ помощи Божьей на труды членовъ вновь созданной коммиссіи, было положено начало Древнехранилищу. Съ этого момента начинается дѣятельность Е. Р. Романова. На пароходахъ, извозчикахъ, и по желѣзной дорогѣ, везетъ почтенный археологъ истори...

..., дабы всѣ обыватели одинаково получали свою корреспонденцію во время, а не день или 2 спустя, какъ будто бы они проживаютъ въ какихъ нибудь захолустьяхъ и заброшенныхъ уголкахъ.

Б. А. Ганелинъ.

Гомельскія письма.

(*Письмо первое*).

Въ залѣ засѣданій судебной палаты. Впечатлѣніе отъ процесса. Мобилизація. Общественное собраніе. Попечительство народной трезвости и Гомельскіе золоторотцы. Замокъ Паскевича. Вечеръ въ мужской гимназіи.

Дѣло о безпорядкахъ въ Гомелѣ, происшедшихъ 29 августа и 1 сентября 1903 года, продолжаетъ интересовать общество.

Начатое разборомъ 11 октября 1904 года, оно далеко еще отъ окончанія. Послѣ краткаго перерыва на время мобилизаціи въ Гомелѣ съ 7 по 15 декабря, дѣло продолжалось до 22 декабря, а затѣмъ опять сдѣланъ праздничный перерывъ до 7 января 1905 года.

Всѣхъ обвиняемыхъ 80; по дѣлу о безпорядкахъ 29 августа (нападеніе евреевъ на русскихъ) 27 евреевъ, по дѣлу о безпорядкахъ 1 сентября (погромъ русскими евреевъ и общая свалка) 44 русскихъ и 9 евреевъ. Въ данный моментъ дѣла объ 11 обвиняемыхъ (9 русскихъ и 2 евреяхъ) выдѣлены и всѣхъ на лицо 69 обвиняемыхъ. Свидѣтелей болѣе 1000.

Особое присутствіе Кіевской судебной палаты съ сословными представителями составляютъ: предсѣдательствующій—предсѣдатель 1-го гражданскаго департамента палаты И. А. Котляревскій, члены: П. И. Карпенко, П. А. Аревковъ и С. А. Нордштейнъ, Гомельскій уѣздный предводитель дворянства Н. П. Савицкій, Гомельскій городской голова Н. В. Романовъ и волостной старшина Балмаковъ. Обвиняютъ: товарищъ прокурора Кіевской судебной палаты Рыжовъ и и. д. товарища прокурора палаты Коленко. Защищаютъ русскихъ подсудимыхъ присяжные повѣренные Шмаковъ, Погожевъ (оба временно уѣхали), Бринкенъ, защитникъ Романенко и старшій кандидатъ на судебныя должности Пантелѣевъ. Подсудимыхъ евреевъ защищаютъ присяжные повѣренные: Купернікъ, Мандельштамъ, Соколовъ, Базуновъ (въ отсутствіи) и Эльяшевъ и помощники присяжныхъ повѣренныхъ: Кальмановичъ, Ратнеръ и Ганфманъ. Кромѣ того въ дѣлѣ принимаютъ участіе гражданскіе истцы со стороны евреевъ; присяжные повѣренные Винаверъ, Сліозбергъ, Зарудный (временно уѣхалъ) и помощники присяжныхъ повѣренныхъ Морголинъ и Красильщиковъ.

Корреспонденты газетъ на процессѣ слѣдующіе:

„Сѣверо-Западный Край“—г. Певзнеръ, „Право“—г-жа Ганфманъ, „Саратовскій Листокъ“—г-жа Залкиндъ, „Кіевлянинъ“—г. Трифоновъ, „Южная Россія“—г. Хавкинъ, „Ковенскій Телеграфъ“—г-жа Брукъ, „С.-Петербургск. Телеграфное Агентство“—г. Каганъ и г. Левинъ, „Одесскія Новости“—г. Гореликъ, „Кіевскіе Отклики“—г. Подашевскій, „Кіевская Газета“—г. Свирскій, „Новости“—г. Гликманъ, „Дер Фрайндъ“—г. Ящинскій, „Восходъ“—г-жа Дубнова, „Новости Дня“—г. Певзнеръ, „Русское Слово“—г. Гареликъ и г-жа Гамбургъ, „Гонецъ“ и „Израэлитъ“ г-жа Цуккеръ, „Гацефира“—г. Сильманъ и г. Лиськовичъ, „Berliner Zeitung“—г. Брукъ, „Сѣверо-Западное Слово“—г-жа Гамзагурди, „Новое Время“ г. Бахметевъ (уѣхалъ), „Кіевское Слово“ г. Рабиновичъ, „Елисаветградскія Новости“ г-жи Левина, „Критическіе Листки“ (заграничное Берлинское изданіе) г. Цубинъ, „Libauer Sontagsbatt“ г-жа Невяжская, „Kölniche Zeitung“—г. Клейновъ, „Асхабадъ“—г-жа Марголина, „Вѣстникъ Юга“—г-жа Цубина, „Кіевскіе Отклики“ г. Волошинъ, „Русскія Вѣдомости“—г. Богарацъ, Эстонская газета „Удизедъ“—г. Быховскій, „Южный Курьеръ“—г-жа Лурье, „Бѣлорусскій Вѣстникъ“—г. Лозинскій, „Днѣпровскій Вѣстникъ“—г-жа Каганъ, „Вѣстникъ Юга“ г. Рапутовъ, „Могилевскія Губернскія Вѣдомости“—г. Фейгенбергъ.

Отъ «Правительственнаго Вѣстника» корреспондента нѣтъ и корреспонденціи въ эту газету являются, такимъ образомъ, случайными, хотя и просматриваются до печати г. предсѣдательствующимъ, равно какъ и корреспонденціи «Кіевлянина». Корреспонденціи другихъ газетъ чрезъ цензуру г. предсѣдательствующаго не проходятъ.

За отсутствіемъ въ залѣ засѣданія стенографа нельзя ручаться за точность всѣхъ появляющихся въ печати рефератовъ Гомельскаго процесса. Возможнѣе всего бы имѣть стенографа редакціи „Правительственнаго Вѣстника“ и тогда не было бы сомнѣнія въ правильности печатанія рефератовъ и обвиненія корреспондентовъ въ тенденціозности легко было бы опровергнуть или доказать. Теперь единственнымъ вѣрнымъ отраженіемъ происходящаго на судѣ могъ бы служить протоколъ судебныхъ засѣданій, но вѣдь онъ не оглашается.

Такимъ образомъ телеграмма, посланная въ Россійское Телеграфное Агентство изъ Гомеля представителемъ агентства г. Максимовымъ о тенденціозности корреспондентскихъ замѣтокъ и распубликованная агентствомъ 30 ноября, отъ которой Агентство затѣмъ отказалось,—является ни на чемъ не основанною, выражая собою лишь мнѣніе или вѣрнѣе предположеніе, степень вѣроятія котораго придется доказывать на судѣ, по жалобѣ обиженныхъ корреспондентовъ.

Не прислало стенографа и «Новое Время» представитель котораго г. Бахметевъ въ рядѣ корреспонденцій сообщилъ однако изъ Гомеля непровѣренныя свѣдѣнія не только о процессѣ, но и вообще о Гомельской жизни; не имѣютъ стенографа и защитники обвиняемыхъ обѣихъ группъ, какъ русскихъ, такъ и евреевъ и поэтому очень и очень трудно будетъ всѣмъ разобраться впослѣдствіи въ матеріалѣ, накопившемся за время процесса.

Между тѣмъ дѣло это очень серьезное и разъ оно слушается при открытыхъ дверяхъ, слѣдовало-бы озаботиться, чтобы въ публику проникли самыя точныя о немъ свѣдѣнія, дабы избѣгнута была возможность тенденціознаго изложенія или невѣрнаго освѣщенія фактовъ, что, естественно, раздражающе дѣйствуетъ на массы читателей газетъ и затрудняетъ выясненіе истинныхъ взаимныхъ отношеній евреевъ и русскихъ въ Гомелѣ и вообще въ Россіи.

Присутствовалъ на процессѣ нѣкоторое время извѣстный писатель Танъ, который обѣщалъ еще вернуться въ Гомель.

—

Мобилизація въ Гомелѣ прошла тихо и произведена была въ высшей степени умѣло, чему способствовали заблаговременныя распоряженія г. Могилевскаго губернатора т. с. Н. М. Клингенберга а также непосредственныя указанія свиты Его Величества генералъ-маіора Преженцова и спокойная распорядительность подполковника М. П. Горбачева, командированнаго на это время къ исполненію должности Гомельскаго воинскаго начальника изъ г. Лепеля Витебской губерніи и энергія новаго Гомельскаго полиціймейстера М. К. Дружаловскаго. Нельзя обойти молчаніемъ и отзывчивость мѣстнаго общества, собравшаго значительныя средства на оказаніе запаснымъ и ихъ семьямъ временныхъ пособій. Порядокъ въ городѣ былъ примѣрный.

—

Извѣстно, что Гомель вообще мало тяготѣетъ къ Могилеву, а скорѣе живетъ интересами Кіева, Лодзи и Варшавы. Даже Гомельское общественное собраніе не выписываетъ «Могилевскихъ Губернскихъ Вѣдомостей».

Кіевскія газеты сюда приходятъ въ самый день выхода поздно ночью, а Московскія и Петербургскія—на другой день; неудивительно, что при такихъ условіяхъ Губернскія Вѣдомости не могутъ обслуживать интересовъ читателей большихъ ежедневныхъ газетъ, но ежедневныя телеграммы «Могилевскихъ Губернскихъ Вѣдомостей» могли бы здѣсь замѣнить телеграммы, печатаемыя въ Новозыбковѣ и привозимыя по желѣзной дорогѣ въ 11 ч. 15 м. дня и въ 11 ч. 15 м. ночи.

Въ телеграммахъ этихъ не означено время ихъ полученія въ Новозыбковѣ и онѣ спеціально изготовляются для Гомеля, причемъ число обозначено днемъ впередъ. Печатаются онѣ небрежно, безъ корректурныхъ исправленій. Судите сами, вотъ эти телеграммы:

I.

КНИЖНЫЙ И ПИСЧЕБУМАЖН. МАГАЗИНЪ Д. ЛОЗИНСКАГО ВЪ ГОМЕЛѢ.

19 декабря **ТЕЛЕГРАММЫ** № 2.

С.-Петербургск. Телеграф. Агентства,

освобожденныя отъ цензурнаго просмотра на мѣстѣ ихъ полученія

Изданіе типографіи Р. Л. Гольдмерштейна въ Новозыбковѣ.

Всеподданнѣйшая телеграмма Генералъ-Адъютанта Куропаткина, на Имя Его Императорскаго Величества отъ 17 декабря.

14 декабря казачій разъѣздъ подъ начальствомъ сотника Краспянскаго, проникнувъ въ раіонъ расположенія противника, у селенія Лидутунъ наткнулся на заставу японцевъ, силою болѣе 20 человѣкъ. Бросившись въ аттаку съ разъѣздомъ, было повалено пиками и зарублено около половины заставы, 2 японца взяты въ плѣнъ. 15 декабря нѣсколько козаковъ замѣтивъ у селенія Лидутуна японскій конный постъ аттаковали его; непринявъ аттаки японскіе кавалеристы разсѣялись, при этомъ казакомъ изъ вольноопредѣляющихся Лепешевымъ былъ захваченъ въ плѣнъ японскій драгунъ.

Объ изложенномъ всеподданнѣйше доношу Вашему Императорскому Величеству.

ПЕТЕРБУРГЪ 18 дек. Открывшееся вчера Тверское губернское дворянское собраніе постановило, послать Государю Императору слѣдующій адресъ: Всемилостивѣйшій Государь! Собравшись впервые послѣ рожденія Государя Наслѣдника Цесаревича, Тверское дворянство приноситъ Вашему Императорскому Величеству, вѣрноподданническое поздравленіе видя въ этомъ радостномъ событіи Милость Господа явно покровительствующаго пріемственность самодержавія, подъ сѣнью коего вѣками разширялось и укрѣплялось Россійское государство. Отечество наше переживаетъ тяжелую годину; Праны наносимыя войной весьма глубоки, но мы уповаемъ, что Богъ дастъ Вамъ мудрость и силу уврачевать эти язвы, опираясь на преданность народа, сближеніе съ которымъ возвѣщено Милостивымъ Манифестомъ. Дворянство увѣрено, что ему будетъ суждено служить вѣрнымъ исполнителемъ державныхъ предначертаній Вашего Императорскаго Величества и тѣмъ вновь доказать неизмѣнную и безпредѣльную свою преданность Престолу и Отечеству.

Издатель Р. Л. Гольдмерштейнъ.

Новозыбковъ, тип. Гольдмерштейнъ.

II.

Книжный и музыкальный магазинъ

Я. Г. СЫРКИНА

ВЪ ГОР. ГОМЕЛѢ

19 Декабря **ТЕЛЕГРАММЫ** № 2-й.

Россійскаго Телеграфнаго Агентства, освобожденныя отъ цензурнаго просмотра на мѣстѣ ихъ полученія.

ЧИФУ. 27 декабря (Рейтеръ). Пароходъ «Кантонъ», прибывшій изъ Владивостока, сообщаетъ, что тамъ царитъ оживленная дѣятельность; надѣются закончить постройку сухого дока до прихода Балтійской эскадры. Крейсера никогда не выходятъ въ море.

ВѢНА. 17 декабря (Соб. корр.) Адмиралъ Шпаунъ увѣдомилъ Гулльскую комиссію, что не смотря на разстроенное здоровье онъ согласенъ быть членомъ слѣдственной комиссіи.

Всеподданнѣйшая телеграмма генералъ-адъютанта Куропаткина отъ 17 декабря 1904 г.

14 декабря казачій разъѣздъ подъ начальствомъ сотника Красняцк. проникнувъ въ раіонъ расположенія противника у селенія Лидіутуна, наткнулся на заставу Японцевъ силой болѣе 20 человѣкъ, бросившимся въ атаку. Разъѣздомъ было повалено пиками и зарублено около половины заставы; два японца были взяты въ плѣнъ. 15 декабря нѣсколько казаковъ, замѣтивъ у селенія Лидіутуна японскій постъ, атаковали его. Но принявъ атаки японскіе кавалеристы разсѣялись; при этомъ казакомъ изъ вольно-опредѣляющихся, Лемешовымъ былъ захваченъ въ плѣнъ одинъ японскій драгунъ.

Объ изложенномъ Всеподданнѣйше доношу Вашему Императорскому Величеству.

Издат. Н. С. Ивановъ.

Новозыбковъ. тип. И. Перскаго б. Зѣнченко.

Хотя обѣ телеграммы въ Новозыбковѣ помѣчены 19-мъ числомъ декабря, но въ дѣйствительности онѣ получены еще 18-го. Такъ, телеграмма ген.-адъютанта Куропаткина передана была въ Могилевъ изъ Петербурга въ 5 часовъ пополудни 18-го декабря и помѣщена въ Могилевскихъ бюллетеняхъ за 19-е декабря, такъ что могла бы быть доставлена изъ Могилева въ Гомель въ тотъ же день 19-го декабря съ 6 часовымъ вечернимъ поѣздомъ.

Самое добавленіе въ Новозыбковскихъ телеграммахъ того, что онѣ освобождены отъ цензурнаго просмотра въ мѣстѣ полученія, (этого не дѣлаетъ ни одна газета) доказываетъ несерьезность издателей, и исключительное желаніе ихъ тѣмъ или другимъ способомъ распродать свои телеграммы. Но курьезъ еще въ томъ, что упомянутая выше телеграмма генералъ-адъютанта Куропаткина издателемъ телеграммъ С.-Петербургскаго Агентства г. Гольдмерштейномъ перепечатана изъ телеграммъ Россійскаго Агентства, такъ какъ телеграфное С.-Петербургское Агентство собственныхъ оффиціальныхъ телеграммъ съ войны не имѣетъ.

Слѣдуетъ попробовать посылать въ Гомель на продажу телеграммы «Могилевскихъ Губернскихъ Вѣдомостей», которыя могутъ дойти не позже, чѣмъ Новозыбковскія.

—

Кто не знаетъ замка князя Паскевича въ Гомелѣ и кто не бывалъ тамъ? Всякій бывавшій въ этомъ хранилищѣ рѣдкостей, ...

...ческія богатства, предварительно отыскивая и собирая ихъ въ мужскихъ и женскихъ монастыряхъ, въ приходскихъ церквахъ, на кладбищахъ и т. д. Поступленія шли изъ различныхъ мѣстъ и учрежденій—изъ Гомельскаго ж. училища, Оршанскаго Кутеинскаго ж. монастыря, изъ церквей Гомельскаго, Чаусскаго, Сѣнненскаго и Рогачевскаго уѣздовъ, Чонско-Макарьевскаго м. монастыря, изъ Николаевской, Успенской, Петропавловской, Крестовоздвиженской, Вознесенской церквей г. Могилева, изъ Могилевскаго Братскаго монастыря, изъ Д. Консисторіи, изъ Архіерейскаго дома, изъ Каѳедральнаго Собора, изъ Буйничскаго ж. монастыря. Ко времени открытія музея было собрано уже 113 предметовъ различнаго значенія. Самое открытіе было отмѣчено газетными статьями въ Новостяхъ, Новомъ Времени, Русскомъ Словѣ, Свѣтѣ, Витебскихъ Губернскихъ Вѣдомостяхъ. Извѣщенія о поступавшихъ въ музей предметахъ печатались въ Могилевскихъ Епархіальныхъ Вѣдомостяхъ; въ неоффиціальной же части этого органа положено было помѣщать работы членовъ Комиссіи по описанію наиболѣе важныхъ поступленій. Число членовъ комиссіи со временемъ увеличилось, а самый музей изъ первоначальнаго своего помѣщенія въ залѣ Епархіальнаго училищнаго Совѣта былъ перенесенъ въ церковный домъ Вознесенской, что на Шкловской улицѣ, церкви. Здѣсь комиссія занялась приведеніемъ въ порядокъ связокъ бумагъ, переданныхъ въ музей изъ Консисторіи и послужившихъ прочнымъ фундаментомъ архивнаго отдѣла древнехранилища. За отсутствіемъ точной систематической описи этихъ бумагъ, комиссія, въ одномъ своемъ засѣданіи, признала необходимымъ распредѣлить эти документы топографически по губерніямъ и уѣздамъ, съ выдѣленіемъ въ особыя рубрики дѣлъ общихъ, касающихся, напр., борьбы съ уніей, историческихъ судебъ края и т. п. королевскихъ привилегій, черновыхъ набросковъ, плановъ и т. д. По подсчету комиссіи въ связкахъ оказалось около 4149 документовъ. Къ сожалѣнію, опись этихъ бумагъ и до сихъ поръ не сдѣлана.

За симъ въ жизни музея наступаютъ темные дни, по обстоятельствамъ мало зависящимъ отъ членовъ комиссіи. Помѣщеніе музея оказалось совершенно негоднымъ—темнымъ, сырымъ и крайне тѣснымъ. Дѣло составленія описи вещественныхъ памятниковъ и архивныхъ бумагъ подвигается медленно по той простой причинѣ, что некому работать, такъ какъ нѣкоторые члены комиссіи вышли изъ ея состава. Остается одинъ Романовъ, благодаря которому притокъ новыхъ поступленій не прекращается. Такъ продолжается дѣло до прибытія въ Могилевъ Преосвященнаго Стефана. Съ пріѣздомъ Преосвященнаго Владыки наступаетъ для музея новая жизнь, лучшіе дни. Образовывается комитетъ по устройству ц.-арх. музея, подъ предсѣдательствомъ ректора семинаріи, Архимандрита Митрофана, и въ составѣ пяти членовъ. Отыскивается просторное, свѣтлое помѣщеніе въ зданіи бывшаго Бернандинскаго монастыря (постройки 1673 г.) изыскиваются необходимыя средства и т. д., и т. д.

Насколько почтенъ нашъ музей, какъ церковное древнехранилище? Чѣмъ онъ богатъ? При отвѣтѣ на первый вопросъ мы не будемъ, конечно, руководится принципомъ Археолога Августа, который одно лишь древнее и средневѣковое время соединяетъ подъ общимъ понятіемъ «христіанскія древности», или—Вальха, ограничивающагося первыми тремя вѣками нашей эры. Скажемъ только, что періодъ времени, за который собраны памятники старины, въ сравненіи съ скоротечною человѣческою жизнью очень и очень великъ, и что предъ этими иконами молилась цѣлыя поколѣнія людей.—Чѣмъ богатъ музей?—Въ немъ нѣтъ шедевровъ, уникъ, инкунабулъ, геммъ, in suo generi рѣдкостей, но въ немъ есть все, и по-немногу. Имѣются отдѣлы: А, иконъ, крестовъ, хоругвей, плащаницъ, напрестольныхъ евангелій; Б, священныхъ сосудовъ; В, предметовъ церковной утвари; Г, облаченій; Д, книгъ богослужебныхъ печатныхъ и рукописныхъ; Е, предметовъ архивныхъ, библейскихъ; Ж, памятникъ церковной жизни, церковной орнаментики и, какъ вездѣ, во всѣхъ музеяхъ, З, отдыхъ смѣси. Заслуживаютъ вниманія по количеству числящихся предметовъ, общеархеологическому значенію и значенію для исторіи мѣстнаго края слѣдующіе отдѣлы: иконъ, облаченій, церковно-богослужебныхъ и иныхъ книгъ и, наконецъ, какъ нѣчто совершенно самостоятельное среди всего состава музея—его архивъ.

Часть иконъ писана на деревѣ, часть—на холстѣ. Письмо на нихъ: Московское, Суздальское, западно и южно-русское, „художественное“, мѣстное (напр. А. Огородни), Новозыбковское старообрядческое. Иконы перваго и второго письма, характерныя по техникѣ, краскамъ и пріемамъ,—легко устанавливаются въ своей принадлежности, въ опредѣленной школѣ—пошибу. Объ остальныхъ этого сказать нельзя. Достовѣрно, впрочемъ, что на весьма многихъ иконахъ отразилось вліяніе запада съ его развитою техникою, разнообразіемъ въ постановкѣ фигуръ, тенденціей придать послѣднимъ извѣстные аксессуары и т. д. Вотъ почему нѣкоторые холсты скорѣе картины, чѣмъ иконы въ томъ, напр., смыслѣ, въ какомъ эти послѣднія понимаются простымъ русскимъ человѣкомъ, привыкшимъ въ молитвенномъ состояніи видѣть предъ собою только одинъ образъ—лице святого, безъ постороннихъ къ нему придачъ. Есть среди иконъ нѣкоторыя съ изображеніемъ католическихъ святыхъ (напр. Св. Теклы—S. Tecla) и съ латинскими надписями. Такое явленіе въ нашемъ музеѣ объясняется близостью Польши и обращеніемъ нѣкоторыхъ костеловъ въ православныя церкви, при чемъ переходила, конечно, и живопись изъ однихъ рукъ въ другія. Есть копіи съ картинъ лучшихъ, прославленныхъ мастеровъ запада. Три—четыре картины, написанныя на сюжетъ коронованія Богоматери, вообще сильно распространенный на западѣ, напоминаютъ намъ картины Веласкеза, такого же содержанія. (Оригиналы хранятся въ Мадридѣ). На одной хоругви неизвѣстный художникъ копируетъ извѣстную Мадонну Рафаэля, такъ называемую Мадонну въ креслахъ (Madonna del la sedia). Оригиналъ хранится во Флоренціи, въ дворцѣ Питти. Тайная Вечеря Леонардо да Винчи представлена въ нашемъ музеѣ въ трехъ варіантахъ—копіяхъ. Оригиналы хранятся въ Италіи въ монастырѣ Марія delle gratia.—Величина иконъ различна. (16×13 в.; 10½×8¾; 7×5⁷/₈; 8⁷/₈×5¼; 1 арш. 11 в. ... и т. д.). Сюжеты довольно разнообразны. На однихъ иконахъ—изображенія такъ именуемыхъ: Смоленскія Пр. Богородицы, Іерусалимскія, Троеручныя пр. Богородицы, Ѳеодоровскія, Скорбящія, Озерянскія, Казанскія, Знаменія, Всѣхъ Скорбящихъ Радости. На другихъ—изображенія Св. Троицы, Господа Вседержителя, Спасителя. На третьихъ—святыхъ: Николая Мирликійскаго, великомученицы Варвары, Димитрія Митрополита Ростовскаго, новаго чудотворца, первомученика Стефана, Св. мученика Харлампія, пророка Иліи, священномученика Льва, преп. Ефрема Новоторжскаго, ап. Петра, Павла, Іоанна, преп. Сергія, преп. Устиніана, свв. Савватія, Леонтія, Неофита, Николая Можайскаго, пророковъ Моисея, Аарона, свв. Флора и Лавра. Нѣкоторые изъ этихъ святыхъ суть самостоятельныя иконы. Другія же входятъ, какъ вторые персонажи, въ сюжетъ иконъ такъ называемой сложной композиціи. Къ послѣдней категоріи иконъ могутъ быть причислены напр. изображенія двунадесятыхъ праздниковъ. Есть, наконецъ, такъ называемые докаторы, т. е. иконы съ изображеніемъ лицъ пожертвовавшихъ самую икону. Если разсуждать о времени написанія иконъ, то лучше выражаться такъ: эта не изъ древнихъ, т. е. конца или начала XVIII в., и только эта, повидимому, XVII в., а эта, если угодно,—XV в., и т. д. Матеріалъ иконъ—въ большинствѣ случаевъ дубовая или липовая доска, холстъ—полотно и очень рѣдко металлъ. Въ отдѣлѣ облаченій имѣются стихари, подризники, по, фанселони, епитрахили, покровцы и т. д. Нѣкоторые изъ этихъ вещей, напр. фелонь конца XVIII в. изъ зеленаго ліонскаго шелка съ затканными шелкомъ и серебромъ цвѣтами и фруктами, съ золотошвейнымъ оплечьемъ зеленаго бархата; пелена отъ Чудотворной иконы Божьей Матери Кутеинской, изъ чернаго и зеленаго бархата, золотошвейная, съ 46 крупно выпуклыми серебряными и золотыми цвѣтами; покровецъ изъ краснаго шелковаго атласа съ вышитымъ изображеніемъ снятія со креста тѣла Спасителя и нѣкоторыя другія—положительно хороши.

Въ отдѣлѣ книгъ мы находимъ: требники, октоихи, служебники, Анѳологіоны, сики, рѣчь цвѣтники и трифологіи, литургиконы, молитвословы, апостолы, Евангелія учительныя, изданій въ богоспасаемомъ градѣ Могилевѣ, въ друкарни братства Богоявленія, Супральскаго, Кіевскаго, Львовскаго, Черниговскаго, печати Смоленскія, и т. д.

Въ заключеніе своей рѣчи позволимъ себѣ выразить твердую увѣренность въ томъ, что нашъ музей, благодаря неусыпнымъ заботамъ нашего Архипастыря, сдѣлается, со временемъ, музеемъ—школою; въ немъ создастся библіотека спеціальныхъ книгъ-учебниковъ по предметамъ археологіи, въ его стѣнахъ будутъ читаться рефераты, доклады; вмѣстѣ съ тѣмъ мы вѣримъ, что духовенство Могилевской епархіи, почтенные представители котораго здѣсь присутствуютъ, и въ будущемъ, какъ и прежде, окажетъ свое содѣйствіе въ дѣлѣ пополненія музея предметами старины. Ко всему же почтенному и просвѣщенному собранію осмѣливаемся обратиться со словами Петра Великаго: «ежели кто найдетъ въ землѣ или водѣ какія старыя вещи, что зѣло старо и необыкновенно, несите къ намъ, за что будетъ довольная дача». Денегъ у насъ нѣтъ, но мы скажемъ большое русское спасибо—спаси Васъ Богъ!

В. Доброславскій.

мысленно переносился къ началу XIX столѣтія исторические памятники котораго здѣсь собраны. Но нѣтъ подробнаго описанія рѣдкостей и картинъ замка. Мѣстнымъ изслѣдователямъ предстоитъ обширная работа и, если послѣдуетъ согласіе свѣтлѣйшей княгини И. И. Паскевичъ-Эриванской, описаніе замка и рѣдкостей могло бы быть составлено въ непродолжительномъ времени, напр. въ будущемъ же году.

Гомельскій комитетъ попечительства о народной трезвости содержитъ въ Гомелѣ библіотеку въ центрѣ города и народную чайную на базарѣ. Чайная и ночлежный домъ при ней охотно посѣщаются народомъ. Здѣсь же ютятся мѣстные золоторотцы. Есть предположеніе устроить при чайной биржу труда, прійти такимъ образомъ на помощь лицамъ, остающимся безъ работы и вообще облегчить ихъ быть, насколько это окажется посильнымъ для дѣятелей комитета.

Слѣдовало бы въ виду наступающихъ праздниковъ благотворителямъ также обратить на этихъ «бывшихъ людей» вниманіе.

---

20 декабря состоялся въ актовомъ залѣ мѣстной гимназіи въ пользу Краснаго Креста концертъ учениковъ и ученицъ мѣстныхъ мужской и женской гимназій. Концертъ прошелъ очень оживленно. Видимо г. директоръ гимназіи В. В. Роменскій прилагаетъ много труда въ заботахъ о дѣтяхъ.

Программа литературно-музыкально-вокальнаго вечера была слѣдующая: въ началѣ ученическій оркестръ исполнилъ маршъ, музыки Вагнера; затѣмъ хоромъ исполненъ былъ гимнъ «Коль славенъ нашъ Господь въ Сіонѣ».

I отдѣленіе: Финалъ изъ оперы „Русланъ и Людмила,“ муз. Глинки, исп. соединенный хоръ мужск. и женск. гимн. „Сѣверная звѣзда“, муз. Глинки, испол. соединенный хоръ мужск. и женск. гимн. „Пѣсня ратниковъ земскаго ополченія“, стихотв. Щербина, прочелъ ученикъ V кл. Филиппенко. „Увертюра“ изъ оперы „Жизнь за Царя“, муз. Глинки, исп. на піанино ученицы V кл. Билинская и IV кл. Захарина. „На развалинахъ Севастополя“, стих. Розенгейма, прочелъ ученикъ VIII класса Зальмановъ. Тріо „Не о томъ скорблю подруженька“, музыка Глинки, исп. ученики VII кл. Вагнеръ и Захаринъ и V класса Роменскій. Маршъ Черномора изъ оперы „Русланъ и Людмила“, муз. Глинки, исполнилъ гимназическій оркестръ. „Гимнъ русскому Царю“, муз. Игнатьева, исп. соединенный хоръ мужской и женской гимназіи и оркестръ.

II. отдѣленіе: Ojintermezzo изъ оперы „Cavaleri rusticana“, музыка Масканьи, исп. ученическій оркестръ. „Сказаніе о 12 годѣ“ Ап. Майкова, прочелъ ученикъ VII кл. Розеновичъ. Концертъ Беріо № 9, исп. ученикъ VII кл. Шандаровскій. Вальсъ „Привѣтъ“, музыка Андреева, исп. хоръ балалаечниковъ. „Тройка“ муз. Славянскаго, исп. хоръ балалаечниковъ. „Полька“ Славянскаго, исп. ученики VIII кл. Жихаревъ, VII кл. Крушевскій и V класса Пострейбайло. „Русскому народу“, стих. Сперанскаго, прочелъ ученикъ VI кл. Корчакъ-Котовичъ. „Молитва за Царя“, музыка Зайцева, исп. ученицы VII кл. Лашкевичъ, Шрицъ и соединенный хоръ мужской и женской гимназіи. Лучше всѣхъ солистовъ на вечерѣ пѣла ученица гимназіи m-lle Шрицъ. Аккомпанировалъ хору и солистамъ ученикъ VII класса Захаринъ. Вечеръ закончился гимномъ: „Боже Царя храни“, повтореннымъ трижды и покрытымъ громкимъ „ура!“

Зданіе гимназіи очень помѣстительно и отдѣлано прекрасно; классы и корридоры свѣтлы и просторны; рисовальный классъ, физическій кабинетъ и гимнастическій залъ особенно хороши, но лучше всего отдѣлана церковь, гдѣ къ обѣднѣ собираются гимназисты и гимназистки. Изъ уѣздныхъ городовъ рѣдкій городъ, пожалуй, владѣетъ такимъ прекраснымъ и благоустроеннымъ зданіемъ мужской гимназіи.

Корреспондентъ.

Корреспонденція Мог. Губ. Вѣд.

(Отъ собственныхъ корреспондентовъ).

Изъ м. Крупки, *(Сѣнненск. у.).*

По инициативѣ священника Крупецкой церкви о. Мих. Величко открыто мѣстное попечительство для сбора пожертвованій на помощь семьямъ запасныхъ призванныхъ на войну. Не смотря на то, что приходъ состоитъ почти исключительно изъ крестьянъ, послѣ прочувственнаго слова о. Михаила, было собрано около 10 руб., каковой сборъ производится каждое воскресенье и находитъ жертвователей. Пожертвованія, принимаются деньгами, вещами, хлѣбомъ, дровами и проч. Управляющій им. Крупки г. Луба отпустилъ нѣсколько саженъ дровъ, которыя немедленно, по распоряженію попечительства, были вывезены, порублены и отданы нуждающимся. Я нахожу, что только священники, знающіе каждаго прихожанина, и могутъ помочь дѣйствительно нуждающимся, и каждая пожертвованная копейка достигнетъ желаемой цѣли. Не могу выразить, какъ своевременна и симпатична обдуманная помощь; очень желательно, чтобы она нашла себѣ подражателей въ лицѣ другихъ сельскихъ пастырей. Можно съ увѣренностью сказать, что въ тѣхъ приходахъ, гдѣ будутъ организованы упомянутыя попечительства, не будетъ голодныхъ и замерзшихъ. Если священники за это дѣло не возьмутся, то при халатности нашего простолюдина, не одна семья, оставленная кормильцемъ, отвѣдаетъ и голода и холода. Волостныя правленія при массѣ обязанностей и разбросанности волостей и главное не знаніи жителей, не въ силахъ справиться съ этой важной обязанностью и во время удовлетворить дѣйствительно нуждающихся.

П. Хр—ъ.

С. Черное, *(Могилевск. у.).*

Винная лавка въ этомъ селѣ помѣщается въ такомъ домѣ, гдѣ ремонтъ былъ только тогда, когда она открывалась. Не говоря о другихъ недостаткахъ, укажу, что дверь въ квартиру продавца завязывается веревками и все таки образовывается такая щель, что котъ пользуется свободнымъ ходомъ и хозяина никогда не безпокоитъ. Приходится удивляться какъ тамъ съ малыми дѣтьми крѣпится сидѣлица, когда въ квартирѣ этой холоднѣе бываетъ нежели на дворѣ.

Дѣло въ томъ, что лавка помѣщается въ домѣ земскаго начальника Игнаціуса и акцизный надзоръ, видимо, стѣсняется заставить его сдѣлать ремонтъ, вслѣдствіе чего...

Проѣзжій.

Мстиславль.

3 декабря состоялось экстренное собраніе членовъ мѣстнаго комитета общества Краснаго Креста. На собраніи члены комитета были ознакомлены съ отчетомъ исполнительной комиссіи Россійскаго общества Краснаго Креста, и былъ заслушанъ краткій отчетъ дѣятельности мѣстнаго комитета. Открывая собраніе, предсѣдатель комитета г. Миллеръ обратился къ присутствующимъ съ рѣчью, въ которой ясно указалъ, какія задачи преслѣдуются обществомъ Краснаго Креста, что не достаточно только жертвовать; подача помощи въ нужные моменты должна носить систематическій, а не случайный характеръ. Въ годы народныхъ бѣдствій всякій готовъ жертвовать свою лепту, но для того, чтобы эти лепты приносили дѣйствительную пользу, нужны люди, которые бы сдѣлали изъ нихъ надлежащее употребленіе, нужно организованное общество, санкціонированное закономъ и общественнымъ сознаніемъ. Таковымъ обществомъ и является Красный Крестъ. Къ войнѣ и вообще къ тѣмъ народнымъ бѣдствіямъ, въ которыхъ бываетъ особенно интенсивна дѣятельность Краснаго Креста, и которымъ бываютъ особенно щедры пожертвованія, къ такимъ бѣдствіямъ нужно готовиться въ мирное время.

Указывая на сочувствіе иностранцевъ (германія и франція) Россійскому обществу Краснаго Креста, почтенный ораторъ отмѣтилъ, что Мстиславскій уѣздъ далеко не такъ заинтересованъ своимъ комитетомъ Краснаго Креста, что видно по малочисленности членовъ комитета и ничтожности пожертвованій натурой. Если поступили пожертвованія натурой (холстъ), то исключительно отъ крестьянъ, благодаря мѣстнымъ земскимъ начальникамъ. Въ дальнѣйшемъ было обращено вниманіе на дѣятельность дамскаго комитета, выразившуюся въ заготовкѣ изъ холста разныхъ предметовъ, необходимыхъ на театрѣ военныхъ дѣйствій.

Въ концѣ засѣданія предсѣдатель просилъ присутствующихъ, ознакомить крестьянъ съ волостными попечительствами, цѣль которыхъ въ томъ именно состоитъ, чтобы облегчить крестьянамъ доставку матеріальныхъ пожертвованій въ Мстиславскій комитетъ. Потомъ были розданы нѣкоторымъ членамъ комитета маленькія кружки для собиранія пожертвованій. Нельзя сказать, чтобы собраніе отмѣчалось многолюдствомъ. А это очень прискорбно.

Г. Копысь.

Въ нашемъ «городѣ» вечеръ—явленіе далеко незаурядное. При недостаткѣ разумныхъ развлеченій, какъ для интелигенціи, такъ и для простого народа, «вечеръ» оказался свѣтлымъ явленіемъ въ сѣренькой будничной жизни нашихъ обывателей. Не давно въ Копыси открытъ народный домъ съ цѣлью дать народу возможность разумно проводить свободное время. Въ немъ пока ведутся чтенія, предполагаются танцы, спектакли и другія болѣе или менѣе подходящія развлеченія. Но пока солнце взойдетъ, роса глаза выѣстъ: пока народный домъ окажется на высотѣ своего назначенія, жизнь мѣстныхъ обывателей исчерпывается въ свободное отъ занятій время картами и сплетнями, сплетнями и картами.

Но народъ ищетъ другихъ развлеченій. Этимъ объясняется, что 6 декабря къ началу литературнаго вечера, устроеннаго учащимъ персоналомъ нашего Копысскаго городскаго училища, помѣщеніе училища было буквально запружено народомъ.

Одинъ изъ классовъ былъ украшенъ зеленью, флагами и ярко освѣщенъ. Собралась мѣстная интеллигенція, ученики и масса народа. Вечеръ начался народнымъ гимномъ: „Боже Царя храни“. Учениками было произнесено много стихотвореній, разнороднаго характера. Выборъ былъ удачный; произношеніе также не оставляло желать лучшаго. Произносившихъ стихотворенія учениковъ, публика провожала громкими невольными аплодисментами. Особенно понравились публикѣ— «Школьная пѣсенка» А. Е. и «Мать» Некрасова. Стихотворенія чередовались пѣснями. Такимъ образомъ вечеръ состоялъ изъ двухъ отдѣленій и затянулся до 10 час. Не смотря на простоту и незамысловатость, онъ вышелъ очень интереснымъ. Публика была оживлена; у всѣхъ было бодрое приподнятое настроеніе. Любо было смотрѣть и на веселыя улыбающіяся лица учениковъ, произносившихъ стихотворенія. Въ ихъ глазахъ горѣлъ какой-то огонекъ высшаго довольства: «и я молъ де вызвалъ у васъ пріятное чистое волненіе», какъ бы говорили ихъ глазенки; замѣтно было чувство духовной близости къ присутствовавшему обществу. Со стороны зрителей также проглядывало духовное единеніе съ этими маленькими артистами: интересъ къ нимъ, благородная искренняя благодарность.

Почаще бы такіе вечера! Польза, приносимая училищемъ мѣстному населенію, была бы болѣе реальна. Тогда и скорѣе бы осуществилось то единеніе школы съ обществомъ, о необходимости котораго въ послѣднее время такъ много говорятъ и пишутъ.

Было бы очень желательно, чтобы предстоящій праздникъ Рождества Христова былъ ознаменованъ устройствомъ въ училищѣ елки для учащихся. Мѣстная интелигенція относится повидимому, сочувственно къ училищу и, безъ сомнѣнія съ удовольствіемъ поможетъ въ этомъ. Дѣло только въ начинаніи....

N.

ТЕЛЕГРАММЫ
Россійскаго Телеграфнаго Агентства.

Получены 22 декабря утромъ.

ТОКІО. (Военная). 12 декабря. (Рейтеръ). Генералъ Ноги прислалъ слѣдующее донесеніе относительно предложенія генерала Стесселя начать переговоры о капитуляціи; въ пять ч. вечера на передовой линіи японскаго расположенія Шуйшиина появился русскій парламентеръ и передалъ японскимъ офицерамъ письмо, которое я получилъ въ девять ч. вечера. Письмо слѣдующаго содержанія: «Судя по общему положенію всѣхъ занятыхъ японцами позицій, нахожу дальнѣйшее сопротивленіе крѣпости безполезнымъ. Въ цѣляхъ воспрепятствованія дальнѣйшихъ жертвъ людьми, предлагаю приступить къ переговорамъ о капитуляціи. Въ случаѣ согласія, соблаговолите назначить комиссаровъ для обсужденія способа условій капитуляціи и избранія мѣста, гдѣ комиссары могли бы встрѣтиться». Сегодня отправилъ парламентера съ слѣдующимъ отвѣтомъ генералу Стесселю: "На личное ваше предложеніе имѣю честь увѣдомить, что мной назначенъ комиссаръ, начальникъ штаба генералъ Ижиши, офицеръ этотъ встрѣтится съ вашими коммиссарами 20 декабря въ полдень въ Шуйшинѣ. Комиссары обѣихъ сторонъ должны имѣть полномочія для подписанія конвенціи о капитуляціи, не ожидая ратификаціи, чтобы конвенція немедленно вступила въ силу. Полномочія комиссаровъ должны быть подписаны высшими военными властями, договаривающихся сторонъ".

ТОКІО, 20 декабря. (Рейтеръ). Совѣщаніе о капитуляціи Артура закончилось въ 4 ч. 30 м. вечера. Достигнуто соглашеніе относительно порядка подписанія формальнаго акта; увѣряютъ, что предложенныя японцами условія приняты.

МУКДЕНЪ. 20 декабря. (Собств. корр.) Вчера на правомъ флангѣ весь день шла усиленная канонада осадныхъ орудій.

ЧИФУ. 21 декабря. (Рейтеръ). Утромъ загорѣлись «Ретвизанъ», «Полтава» и «Паллада». Послѣ полудня еще горѣли. Русскіе взорвали „Севастополь“.

— (Рейтеръ). Помимо пришедшихъ 4-хъ русскихъ миноносцевъ, вчера оставили Артуръ миноносцы «Смѣлый» и «Бойкій», а также транспортъ; на послѣднемъ 800 раненыхъ солдатъ. Военный совѣтъ, принявшій рѣшеніе капитулировать, рѣшилъ вопросъ объ уходѣ этихъ судовъ. Виренъ просилъ у Стесселя разрѣшеніе спасти суда, на что Стессель охотно согласился. Они ускользнули изъ порта между 6—11 час. вечера, не встрѣтивъ японцевъ.

Получены 22 декабря въ 3 ч дня.

ТОКІО. (Военная) (Рейтеръ). Въ письмѣ Стесселя Ноги говорится: дальнѣйшее сопротивленіе является безполезнымъ. Микадо послалъ Ноги телеграмму, въ которой воздаетъ должную дань уваженія Стесселю и приказываетъ при сдачѣ оказать полныя военныя почести.

— (Рейтеръ). Телеграмма Ноги вызвала большую радость; толпы наполняютъ улицы; многочисленныя процессіи шествуютъ съ музыкой по городу.

ЧИФУ. (Рейтеръ) командиръ Властнаго капитанъ Карцевъ заявилъ, что завтра вѣроятно японцы войдутъ въ Артуръ.

ЛОНДОНЪ. 21 декабря. (Рейтеръ). Пресса воздаетъ горячія похвалы мужеству Стесселя, артурскому гарнизону и осаждавшей арміи. Нѣкоторыя газеты говорятъ, что осада Артура займетъ первое мѣсто въ новой исторіи, соперничая даже съ осадами извѣстными въ древней исторіи. (Daili) Осада покрыла Стесселя и его геройскія войска неувядаемой славой: Стессель сдѣлалъ все, онъ оказалъ большія услуги отечеству; его защита имѣла громадное вліяніе на кампанію въ Манчжуріи. Самой большой похвалой для японцевъ является то, что даже геройство русскихъ подъ начальствомъ, такого генерала, какъ Стессель, оказались безсильными противъ нихъ (Standart). Взятіе Артура представляетъ наиболѣе замѣчательный военный фактъ въ исторіи. (Daili). Въ хроникѣ помѣщена депеша Робертса, которая говоритъ: оборона Артура великолѣпна. Какой замѣчательный человѣкъ Стессель! Робертсъ преклоняется вмѣстѣ со всѣмъ міромъ. Въ депешѣ «Ульсленъ», послѣдній восторгается геройской обороной русскихъ.

ВѢНА. Въ разговорѣ съ сотрудникомъ Neue freie начальникъ штаба Бекъ выразился о генералѣ Стесселѣ: «если кто заслуживаетъ себѣ памятникъ, то это Стессель. Восхищаютимесъ съ генераломъ. Конечно, есть и другіе заслуженные въ герои, этихъ бояхъ, но Стессель совершилъ по истинѣ грандіозный подвигъ, Онъ принадлежитъ къ тѣмъ полководцамъ которые заслуживаютъ памятники военной исторіи.

Получены 22 декабря $3\frac{1}{2}$ ч. дня.

ЧИФУ. (Военная). (Рейтеръ). 4 контръ-миноносца, прибывшіе сюда, рѣшили разоружиться, тѣсно связались другъ съ другомъ, такъ какъ въ портѣ ни одного китайскаго военнаго судна. Таможенная коммиссія ихъ приняла подъ охрану. Въ 4 ч. пополудни въ портъ вошли 3 японскихъ миноносца и произвели демонстрацію, затѣмъ присоединились къ остальнымъ военнымъ судамъ, стоявшимъ внѣ порта. Такъ какъ русскіе разоружили суда, то возможности инцидента не предвидится. Даотай предложилъ русскимъ экипажамъ, среди которыхъ много больныхъ, помѣщеніе въ китайскомъ фортѣ. Таможенные чины охраняютъ суда и недопускаютъ иностранцевъ. Русскіе офицеры безъ разногласія описываютъ положеніе крѣпости за пять дней бомбардировки: происходили штурмы днемъ и ночью; ужасны особенно штурмы послѣднихъ дней, они превосходятъ всякое описаніе; снаряды часто попадали въ госпитали, въ которыхъ раненые отказывались оставаться, и, не смотря на сильный холодъ, нѣкоторые ложились на улицахъ на груды обломковъ, другіе съ трудомъ добирались до линіи боя, бросали въ японцевъ камнями и оставались на позиціяхъ, пока не попадали въ плѣнъ или не падали мертвыми, такъ продолжалось 5 дней и 5 долгихъ ночей. Госпитали переполнены. Хотя снаряды расходовались очень бережно, но въ нихъ началъ ощущаться недостатокъ. Подъ непрестаннымъ свистомъ бомбъ, шрапнелей, осыпавшихъ портъ и городъ, собрался общій военный совѣтъ, который пришелъ къ единодушному рѣшенію сдаться на почетныхъ условіяхъ или умереть въ бою.

МУКДЕНЪ, 12 декабря (Соб. кор.) На позиціяхъ спокойно, войска приготовляется къ встрѣчѣ Великаго праздника; затѣваются елки, чтобы напомнить родину. Послѣдніе дни морозъ 5 гр.

ЛОНДОНЪ. (Рейтеръ). Въ разговорѣ съ представителемъ Рейтера японскаго посланника послѣдній заявилъ, что послѣдствія передачи Артура японіи несомнены, такъ какъ японккій флотъ свободенъ. Освобожденіе осаждающей арміи даетъ японіи возможность дать увеличеннымъ военнымъ силамъ другое назначеніе. Японскій базисъ сильнѣе чѣмъ когда либо.

Получены 22 декабря въ 4 ч. пополудни.

ПЕТЕРБУРГЪ. (Военная оффиціальная). **Всеподданнѣйшія телеграммы генералъ-адъютанта Стесселя на Имя Его Императорскаго Величества. 1-я: отъ 15 декабря 1904 г.** Положеніе крѣпости становится очень труднымъ; наши главные враги—цынга, которая коситъ людей, и одинадцати дюймовыя бомбы, для которыхъ нѣтъ преградъ и закрытій. Очень мало осталось людей, не пораженныхъ цынгой. Всевозможныя мѣры, доступныя намъ, приняты, но цынга прогрессируетъ. Пассивное сидѣніе, стрѣльба непріятеля повсюду одинадцати дюймовыми бомбами, безъ возможности отвѣчать по недостатку снарядовъ, цынга, убыль массы офицеровъ, все ежедневно ослабляетъ защитниковъ. Цифры потерь старшихъ начальниковъ указываютъ на громадныя потери, которыя мы понесли. Изъ десяти генераловъ убито два —Кондратенко и Церпинскій.—Умеръ Разнатовскій. Ранено два—я и генералъ Надеинъ.—Контуженъ Горбатовскій. Изъ девяти командировъ полковъ, убито два—полковникъ князь Мачабели и Науменко; умерло отъ ранъ два—Дунинъ и Глаголовъ; ранено четыре—Гандуринъ, Савицкій, Грязновъ и Третяковъ, убитъ пограничной стражи подполковникъ Рутусовъ; раненъ командиръ третьяго запаснаго баталіона подполковникъ Покровскій, раненъ командиръ сотни эсаулъ Концевичъ. Въ полевой артилеріи раненъ полковникъ Ирманъ; изъ 8-ми командировъ полевыхъ батарей: убитъ полковникъ Петровъ, ранены подполковникъ Лаперовъ и Романовскій, капитанъ Бенуа, подполковникъ Бобровъ. Контужены: подполковникъ Саблуковъ и командиръ 57 мимилиметр. батареи—капитанъ Петренко. Изъ прочихъ штабъ офицеровъ, убито и по нѣсколько разъ раненыхъ, громадный процентъ. Многими ротами командуютъ зауряд-прапорщики. Въ ротѣ въ среднемъ не болѣе шестидесяти человѣкъ. Японцы послѣ пятаго декабря на штурмы не отваживаются; вчера они взорвали мину подъ укрѣпленіемъ пятымъ: около двадцати смѣльчаковъ японцевъ вскочили на валъ, но всѣ были уничтожены штыками и бомбочками; за то японцы день и ночь стрѣляютъ всюду одинадцати дюймовыми снарядами, особенно по госпиталямъ и лазаретамъ, зная что всѣ наши раненые герои при малѣйшей возмости вновь пополняютъ ряды защитниковъ. Больныхъ и раненыхъ въ госпиталяхъ до 14 тысячъ, и ежедневно прибываетъ до 300 человѣкъ.

— **2-я телеграмма отъ 16 декабря 1904 г.** Вчера въ 10-мъ часу утра японцы произвели взрывъ части бруствера форта 3-го, затѣмъ открывъ сильную бомбардировку по всему фронту и особенно по форту 3, около часу дня изъ рва и съ гласиса, гдѣ сидѣли, бросились въ атаку на брустверъ. Двѣ атаки были отбиты, но японцы заняли воронку взрыва и, усиленные резервомъ, стали группами перебѣгать ровъ. Около пяти часовъ они заняли брустверъ, а въ сумерки, силою около двухъ баталіоновъ, проникли во внутрь форта. Наши дрались съ ретраншамента, который былъ разбитъ. Часть нашихъ войскъ засѣла въ казематахъ, но японцы предъ выходомъ изъ казематъ, поставили пулеметы и этимъ прекратили, сидѣвшимъ въ казематахъ всякую возможность оттуда выйти для атаки. Три нашихъ контръ-атаки, извнѣ, резервами, не могли удаться по одному ходу собщенія, а потому фортъ остался въ ихъ рукахъ. Потери наши значительны, особенно офицерами. Гарнизонъ форта удалось вывести черезъ окно. По занятіи этого форта японцы дѣлаются хозяевами всего сѣверо-восточнаго фронта крѣпости. Продержимся лишь нѣсколько дней. У насъ снарядовъ почти нѣтъ. Приму мѣры, чтобы не допустить рѣзни на улицахъ. Цынга очень валитъ гарнизонъ. У меня подъ ружьемъ теперь десять тысячъ и все нездоровые. Генералы Фокъ и Никитинъ истинные герои и помощники.

— **Всеподданнѣйшая телеграмма консула Тидемана изъ Чифу на Имя Его Императорскаго Величества отъ 20 декабря 1904 года.** Пришли миноносцы «Властный», «Сердитый» и «Скорый» съ извѣстіемъ, что сегодня должна состояться сдача Артура.

Получены 22 декабря въ $10\frac{1}{2}$ ч. веч.

(Военная). ЧИФУ, 20 декабря. (Рейтеръ). Капитанъ Карцевъ сообщилъ представителю агентства Рейтера, что Артуръ падаетъ вслѣдствіе изнеможенія; остатокъ гарнизона совершалъ геройскій подвигъ въ теченіи пяти дней и пяти ночей. Вчера была достигнута граница человѣческаго терпѣнія. Въ казематахъ, вездѣ видны были черныя лица, на которыхъ видны слѣды голода, изнеможенія, крайняго нервнаго возбужденія; люди къ которымъ обращались съ вопросами, не отвѣчали; глаза ихъ ясно говорили, что они не понимали вопроса. Недостатокъ припасовъ былъ всеобщій. Въ теченіи послѣднихъ мѣсяцевъ на нѣкоторыхъ фортахъ не было снарядовъ; они молчали, такъ какъ не могли отвѣчать непріятелю. При атакахъ, русскіе отбрасывали непріятеля штыками. Еще вчера Стессель хотѣлъ продолжать борьбу, не смотря на страданія, отъ полученныхъ ранъ. Но мы не можемъ больше драться— говорили генералы—наши люди не могутъ двигаться: они засыпаютъ, они не могутъ стоять на ногахъ; мы можемъ командовать, но они не могутъ исполнять команды. „Такъ деритесь сами, господа генералы! воскликнулъ Стессель, сжимая кулаки. Онъ былъ какъ-бы въ изступленіи. Дощинскій, Виренъ, Смирновъ, Фокъ и другіе упавшимъ голосомъ дали совѣтъ рѣшиться на шагъ, котораго всѣ такъ долго боялись. Артуръ давно началъ бы переговоры, если бы Стессель не настаивалъ на томъ, что онъ долженъ сдержать данное своему Государю слово. Карцевъ назвалъ ложью слухи, что Стессель одинъ желаетъ сдачи крѣпости, если бы не вышли припасы—крѣпость держалась бы еще въ теченіи нѣсколькихъ мѣсяцевъ. Высокая гора одна стоила русскимъ

ствахъ человѣкъ. Занятіе этой высоты нашимъ конца. Общее число потерь [illegible] съ высшимъ офицерамъ. На- [illegible] съ августа, они были безполезны; [illegible] японцы [illegible] значи- [illegible] русскихъ. Одинъ русскій, [illegible] штыкомъ былъ убитъ японскій [illegible]. Взятіе крѣпости стоило японцамъ до ста тысячъ человѣкъ. [illegible] былъ убитъ японскій принцъ, [illegible] Карцовъ. Японцы попросили [illegible] тѣла. Мы вѣжливо приняли послан[illegible] и предложили имъ бутылку пива, [illegible] показать, что припасы у насъ [illegible] изобиліи. На дѣлѣ это была наша [illegible] бутылка. "На самомъ дѣлѣ, наша [illegible] въ теченіи трехъ мѣсяцевъ состояла [illegible] риса. Благодаря этому, сотни [illegible] заболѣли цынгой. Относительно [illegible] капитанъ сказалъ: представи[illegible] Стесселя былъ полковникъ. Пейсъ; [illegible] ожидалось ранѣе полуночи; [illegible] вызвали другія [illegible] восхваляя храбрость осаждающихъ [illegible] и кушаньями. Былъ накрытъ столъ [illegible]. Свѣдѣніе о томъ, что въ Артурѣ осталось пять тысячъ человѣкъ [illegible] строю, не вѣрно въ томъ отношеніи, [illegible] большинство изъ нихъ хворало или же страдало отъ легкихъ ранъ. Извѣстіе о томъ, что Стессель согласился начать переговоры о капитуляціи, было встрѣчено [illegible] солдатами съ величайшимъ облегченіемъ. Бомбардировка послѣднихъ нѣсколькихъ дней была ужасна; всѣ говорили, что Стессель долженъ былъ убѣдиться въ безполезности дальнѣйшаго сопротивленія, такъ какъ русскія орудія не могли отвѣчать. Мы [illegible] мѣсяцъ тому назадъ капитулировать съ высшими военными почестями. Сдаются герои [illegible] которыхъ изломаны. Японцы получаютъ пустыню, изрытую обломками; не осталось ни одного изъ великолѣпныхъ Артурскихъ зданій.

(Военная) ЛОНДОНЪ. 21 декабря. (Рейтеръ). Державы начинаютъ очевидно свыкаться съ мыслью о томъ, что Японія великая держава, съ которой нельзя поступать такъ, какъ поступили съ ней нѣсколько лѣтъ назадъ Россія, Германія и Франція. Терпѣливый геній Куропаткина [illegible] военной войны. "Теперь онъ, однако, стоитъ передъ значительно болѣе трудной задачей. Честь спасена. Стессель [illegible]. Что можетъ еще сдѣлать Куропаткинъ [illegible] Мы надѣемся, что Японія облегчитъ осуществленіе всеобщаго желанія, существующаго, по нашему мнѣнію, въ Россіи; именно желанія мира, можетъ быть невыгоднаго, но несомнѣнно почетнаго.

ГААГА, 20 декабря. (Рейтеръ). 18 декабря состоялось экстренное засѣданіе совѣта министровъ, въ которомъ обсуждался вопросъ о мѣрахъ обезпеченія нейтралитета нидерландской Индіи отъ русской эскадры.

ЧИФУ, (Рейтеръ). Послѣдній баркасъ ушелъ изъ Артура въ 8 ч. вечера, въ то время когда переговоры между японскими и русскими [illegible] о сдачѣ Артура на фортѣ «Орлиное Гнѣздо», близъ Ерлунгшана, еще продолжались. Говорятъ, что предложенія Стесселя объ оставленіи русскихъ раненыхъ и больныхъ подъ русскимъ врачебнымъ надзоромъ, а также объ удаленіи [illegible] изъ города, были встрѣчены Ноги доброжелательно. [illegible] условія о выходѣ русскихъ войскъ съ оружіемъ, послужило предметомъ продолжительнаго обсужденія. Командиръ баркаса, подпоручикъ Клисовичъ, сказалъ въ разговорѣ, что послѣдніе два дня не было произведено ни одного выстрѣла; что японцы слышали въ послѣдніе ночи, были произведены русскими взрывы фортовъ, судовъ, магазиновъ, складовъ, доковъ—всего, что было цѣннаго въ Артурѣ. Городъ былъ почти совсѣмъ въ развалинахъ; суда погибли тяжелой смертью. Для окончательнаго уничтоженія потребовалось нѣсколько подрывовъ; «Севастополь» загорѣлся, потомъ совершенно перевернулся. Входъ въ Артуръ загражденъ затопленными судами. Единственныя суда, которыя держатся еще на водѣ въ Артурѣ—это плавучіе госпитали «Казань» и «Монголія». [illegible] загражденіе канала [illegible] открытое море.

ТОКІО 20 декабря (Рейтеръ). Разсчитываютъ, что японцы завтра войдутъ въ Артуръ.

Получено 23 декабря 8 ч. утра.

ЛОНДОНЪ. Военная (Рейтеръ). Газеты находятъ условія капитуляціи Артура великодушными; но тѣмъ не менѣе это условія безусловной сдачи; какое [illegible] паденіе крѣпости [illegible] ключеніе мира?—Общее мнѣніе, что взятіе крѣпости [illegible] незначительно приблизитъ къ миру. "Дейли Телеграфъ" говоритъ, [illegible] если одна изъ воюющихъ сторонъ не попроситъ. "Графикъ" говоритъ: если интересы, за которые сражаются воюющія стороны, были бы незначительны, то Россія могла бы согласиться обсудить возможность заключенія мира, соотвѣтствующаго достоинству; но Россія сражается не только за престижъ; все ея положеніе въ восточной Азіи находится въ опасности, а потому вмѣшательство невозможно.

ЛОНДОНЪ. (Рейтеръ). Согласно составленному японцами плану кампаніи, весь флотъ долженъ быть свободенъ для совмѣстныхъ дѣйствій при операціяхъ, предстоящихъ въ самомъ скоромъ времени: атака Владивостока, обложеніе его съ суши и моря при одновременномъ занятіи Сахалина, вотъ главные пункты плана. Вспомогательные крейсера будутъ преслѣдовать угольщиковъ и угольные транспорты, японцы надѣются, что имъ удастся уничтожить такимъ образомъ двигательную силу русскаго флота.

ЛОНДОНЪ. Корреспондентъ Рейтера телеграфируетъ изъ Токіо: Стессель обратился къ Государю по телеграфу за разрѣшеніемъ плѣннымъ офицерамъ дать требуемыя условія капитуляціи: честное слово не сражаться противъ японцевъ въ эту войну.

ВЕЙХАВЕЙ. (Рейтеръ). Англійскій пароходъ «Андромеда» вышелъ утромъ въ Артуръ съ большимъ количествомъ продовольствія и медикаментовъ для раненыхъ русскихъ.

ЛОНДОНЪ. Корр. Рейтера узналъ изъ освѣдомленныхъ источниковъ, что въ Лондонѣ ничего неизвѣстно, что могло бы дать поводъ думать въ Нью-Іоркѣ и Вашингтонѣ о попыткѣ къ заключенію мира. Мысли о возможности немедленнаго перемирія, здѣсь не довѣряютъ.

МОСКВА. Дума постановила пріобрѣсти въ Мѣщанской части большой участокъ земли для постройки, на капиталъ Солодовникова, домовъ съ дешевыми квартирами.

ПЕТЕРБУРГЪ. (Военная). Его Величество 21 декабря въ 10 час. утра прибылъ на ст. Березино, гдѣ на платформѣ былъ выстроенъ почетный караулъ первой запасной нашей артиллерійской батареи, обойдя фронтъ, Государь пѣшкомъ прослѣдовалъ къ выстроенному вдоль полотна ж. д. 157 пѣхотному Имеретинскому полку съ пулеметной ротой и 158 пѣхотному Кутаисскому полку; затѣмъ благословивъ полки, благодарилъ нижнихъ чиновъ за службу и пожелалъ благополучнаго возвращенія на родину. Въ 11 час. 30 м. Его Величество въ поѣздѣ прибылъ въ Бобруйскъ, гдѣ благоволилъ принимать въ помѣщеніи вокзала представителей мѣстнаго православнаго и римско-католическаго духовенства, Бобруйскихъ: городского общественнаго управленія, еврейскаго мѣщанскаго обществъ, вольной пожарной дружины, крестьянъ изъ Бобруйскаго, Игуменскаго и Рѣчицкаго уѣздовъ, представителей Игуменскаго городского общественнаго управленія, вольной пожарной дружины, Осиновичскаго еврейскаго общества. Государь пѣшкомъ обходилъ фронтъ выстроеннаго на станціонной платформѣ 159 пѣхотнаго Гурійскаго полка, поставленнаго на пути противъ станціи и 160 пѣхотнаго Абхазскаго полка. Его Величество въ 12 ч. 40 м. отбылъ въ Императорскомъ поѣздѣ, провожаемый восторженными кликами войскъ, депутацій стоявшихъ по обѣ стороны пути мѣстнаго населенія.

Въ виду непрекращающагося вреднаго направленія газеты «Русская Правда» Министръ Внутреннихъ Дѣлъ опредѣлилъ объявить второе предостереженіе.

ТОКІО. 20 декабря (Рейтеръ). Текстъ телеграммы Ноги извѣщающій о капитуляціи Артура. Уполномоченные закончили переговоры сегодня въ 4 час. 30 м. Русскій коммиссаръ въ общемъ принялъ поставленныя нами условія и согласился на капитуляцію. Документъ въ нашихъ рукахъ для подписи. Какъ только переговоры были окончены, обѣ арміи прекратили враждебныя дѣйствія.

ТОКІО. 21 декабря (Рейтеръ). Японцы заняли сегодня много фортовъ въ Артурѣ. Русскимъ офицерамъ и чиновникамъ разрѣшается на честное слово возвратиться въ Россію. Офицеры сохраняютъ холодное оружіе. По соглашенію на капитуляціи нижніе чины отправляются въ качествѣ военно-плѣнныхъ въ Японію.

Получены 23 декабря въ 9 ч. утра.

(Военная). МУКДЕНЪ. (Соб. кор.). По слухамъ, анти-японское броженіе въ Кореѣ усиливается. По требованію генерала Хасагвы, главари двухъ политическихъ обществъ, командиры корейскихъ войскъ Сунгъ и Хонгъ посажены въ тюрьму за симпатіи въ русскимъ. Всѣ корейскіе офицеры, даже не изъ русско-подданныхъ корейцевъ, не имѣвшіе при морской власти родныхъ, уволены со службы и отданы подъ надзоръ.

МУКДЕНЪ. (Соб. кор.). Англійскій «Макензи» офиціально заявилъ въ Тянцзинѣ, что считаетъ потери японцевъ въ бояхъ подъ Ляояномъ въ 40.000. Корреспондентъ объѣхавъ траншеи, видѣлъ на одинъ русскій трупъ 10 японскихъ.

ВЛАДИВОСТОКЪ. Нижніе чины полиціи и пожарной команды, въ виду дороговизны продуктовъ зачислены на казенное довольствіе; по тѣмъ же причинамъ служащимъ почтово-телеграфной конторы разрѣшено пріобрѣтать продукты изъ продовольственныхъ магазиновъ. Ледъ въ Амурскомъ заливѣ настолько окрѣпъ, что крестьяне возятъ продукты и сѣно съ противоположнаго берега.

ЧИФУ, 21 декабря. (Рейтеръ). По словамъ экипажа, прибывшихъ изъ Артура миноносцевъ, гарнизонъ крѣпости въ началѣ войны состоялъ изъ 35.000; изъ нихъ 11,000 убиты, 16,000 въ госпиталяхъ отъ ранъ и болѣзней, 8000 находились постоянно на фортахъ, причемъ изъ этаго числа 2000 уже выведено изъ строя. Когда генералъ Стессель писалъ генералу Ноги предложеніе сдачи, при этомъ писалъ, что у меня 8000 на фортахъ изъ нихъ 6000 способны продолжать бой; эти 6000 готовы умереть, но это вамъ будетъ стоить тройного количества людей. Во время осады ранено 26 процентовъ гарнизона; это объясняется тѣмъ, что раненые возвращались въ строй иногда до семи разъ. Русскіе полагаютъ, что взятіе крѣпости стоило японцамъ 200 милліоновъ іенъ.

ПЕТЕРБУРГЪ (Военная). **Всеподданнѣйшія телеграммы генералъ адъютанта Стесселя на Имя Его Императорскаго Величества 1-ая отъ третьяго декабря, полученная 21 декабря 1904 г.** Всеподданнѣйше доношу печальную новость: въ 9 час. вечера на фортѣ второмъ, попавшимъ въ каземат одинадцати дюймовымъ снарядомъ, убитъ герой и гордость наша генералъ Кондратенко, подполковникъ Науменко, инженеры—полковникъ Гашевскій, капитанъ Зигенидзе, поручикъ Синькевичъ, штабсъ-капитанъ Триковскій, штабсъ-капитанъ Савицкій, зауряд прапорщикъ—Смольянниновъ, и Неѣловъ; ранено семь офицеровъ. Смерть генерала Кондратенко произвела потрясающее впечатлѣніе. 28 ноября, съ занятіемъ японцами Высокой горы, всѣ суда на внутреннемъ рейдѣ потоплены 11-ти дюймовыми снарядами за исключеніемъ „Севастополя", который подъ командой Эссена вышелъ на наружный рейдъ и вотъ уже 4 ночи отбиваетъ атаки миноносцевъ. Сегодня къ японцамъ подходитъ подкрѣпленіе отъ 6—10 баталіоновъ. Всѣ окопы передъ крѣпостью плотно заняты малыми орудіями и пулеметами; ждемъ атаки. Японцы разстрѣливаютъ 11-ти дюймовыми снарядами наши госпитали; разрушенъ 6-й госпиталь, сильно пострадали 9 и 11; ренены 2 доктора, сестра и много ранено уже, раньше раненыхъ. Егермейстеръ, и Балашевъ безъ отдыха работаетъ при 10000 тысячахъ раненыхъ, но при частыхъ бомбардировкахъ и морозъ трудно помочь; офицеровъ очень мало; за октябрь и ноябрь выбыло болѣе 200 человѣкъ; произвожу фельдфебелей и унтеровъ взамѣнъ прапорщиковъ. Служатъ они героями; безъ нихъ я бы не обошелся.

— 2-ая отъ 7 декабря 1904 г. Вчера я вывелъ войска изъ форта 2 къ Орлиному Гнѣзду и китайской стѣнѣ и приказалъ взорвать казематы форта, потери наши 5 и 6 числа до 200 человѣкъ. На западномъ фортѣ 5, японцы идутъ траншеями медленно. Снаряды на исходѣ; нравственный духъ защитниковъ отважный. Всего на оборонѣ крѣпости нынѣ у меня съ моряками около 12000.

Получены 23 декабря въ 10½ час. вечера.

ПЕТЕРБУРГЪ. **Всеподданнѣйшая телеграмма генералъ-адъютанта Стесселя на имя Его Императорскаго Величества отъ 19 декабря 1904 г.** Вчера утромъ японцы произвели громадный взрывъ подъ укрѣпленіемъ 3 и сейчасъ же открыли адскую бомбардировку. Небольшой гарнизонъ частью погибъ внутри его, частью успѣлъ выйти. Послѣ двухчасовой бомбардировки японцы повели штурмъ на китайскую стѣнку отъ форта 3-го до Орлинаго Гнѣзда. Два штурма были отбиты. Наша полевая артиллерія нанесла японцамъ много вреда. Держаться на китайской стѣнкѣ нельзя было. Я приказалъ ночью отойти въ горы за китайской стѣной; большая часть восточнаго фронта въ рукахъ японцевъ; на новой позиціи долго не продержимся, а затѣмъ должны будемъ капитулировать, но все въ руцѣ Бога. У насъ большія потери: два командира полковъ—Гандуринъ и Семеновъ—ранены; герой Гандуринъ очень тяжело, командиръ 3-го укрѣпленія—штабсъ-капитанъ Середовъ—погибъ при взрывѣ. Великій Государь, Ты прости насъ! Сдѣлали мы все, что было въ силахъ человѣческихъ. Суди насъ, но суди милостиво! Почти одиннадцать мѣсяцевъ безпрерывной борьбы истощали наши силы; лишь одна четверть защитниковъ, изъ коихъ половина даже безъ смѣны, для малаго хотя бы отдыха; люди стали тѣнями.

— **Всеподданнѣйшая телеграмма генералъ-адъютанта Куропаткина на Имя Его Императорскаго Величества отъ 21 декабря 1904 г.** 13 декабря съ наступленіемъ темноты охотники подъ начальствомъ подпоручика Дробышева подошли незамѣтно къ японской заставѣ у селенія Чанлянпу, въ двухъ верстахъ къ юго-западу отъ Отелиншинпу. Безъ выстрѣла охотники бросились въ штыки и, переколовъ часть японцевъ, взявъ въ плѣнъ одного, обратили остальныхъ въ бѣгство. Потерь у насъ не было. Въ ночь на 21-ое декабря охотники подъ начальствомъ подпоручика Товсянскаго произвели нападеніе на занятую японцами деревню Синлунтунь, въ двухъ верстахъ южнѣе Эрдагоуской башни. Часть охотниковъ демонстрировала съ фронта, а остальные обошли деревню, съ криками «ура» ворвались въ деревню съ фланга и тыла. Много японцевъ переколото, а 12 человѣкъ взяты въ плѣнъ изъ коихъ четыре раненыхъ. Бывшіе при охотникахъ саперы зажгли деревню. У насъ раненъ легко подпоручикъ баронъ Фредериксъ, убито 2 и ранено 9 нижнихъ чиновъ. Въ ночь на 21-е декабря охотники подъ начальствомъ поручика Ванина, при содѣйствіи саперовъ, взорвали японскую наблюдательную вышку, разрушили стѣнку съ бойницами, уничтожили искусственныя препятствія и заложили два самовзрывающихся фугаса. Въ одной изъ деревень южнѣе Вучжанина, по уходѣ нашихъ охотниковъ, фугасы взорвались. Объ изложенномъ всеподданнѣйше доношу Вашему Императорскому Величеству.

ТОКІО. 21 декабря (Рейтеръ) Получена телеграмма генерала Ноги съ текстомъ соглашенія относительно капитуляціи Артура: 1) всѣ военные чины, какъ сухопутнаго, такъ морского войска, равно русскіе добровольцы и состоящія на государственной службѣ лица въ Артурскомъ гарнизонѣ, фортахъ—сдаются въ плѣнъ 2) Всѣ форты, батареи, военныя и другія, суда, оружіе, военныя припасы, лошади, военный матерьялъ, правительственныя зданія, вообще всѣ предметы, принадлежащіе русскому правительству, передаются японской арміи въ настоящемъ ихъ положеніи; 3) въ случаѣ принятія означенныхъ выше двухъ условій и обезпеченія ихъ, гарнизоны фортовъ, батарей, Ицзумана, Шаонцзушана, Тоанцзумана, цѣпей холмовъ, расположенныхъ къ юго-востоку отъ указанныхъ выше фортовъ, должны быть выведены 21 декабря въ двѣнадцать ч. дня. Означенные форты и батареи должны быть переданы японской арміи; 4) Въ случаѣ, если будетъ найдено что русскими войсками сухопутными или морскими, были уничтожены перечисленные второй статьей предметы, если было измѣнено какимъ либо образомъ положеніе, въ которомъ эти предметы состояли въ моментъ подписанія договора, то таковой теряетъ силу и японская армія возвращаетъ себѣ свободу дѣйствій. 5, Русскія военныя морскія власти обязуются составить и передать японской арміи планы укрѣпленія Артура и ихъ соотвѣтственное расположеніе, карты съ указаніемъ положенія подземныхъ подводныхъ минъ, равно всякихъ другихъ снарядовъ, представляющихъ опасность; росписаніе, указывающее систему морской военной службы въ Артурѣ, списокъ офицеровъ военныхъ и морскихъ съ указаніемъ чина, должности; списокъ транспортныхъ, военныхъ и другихъ судовъ съ указаніемъ наличности экипажей, списокъ гражданскихъ лицъ съ указаніемъ пола, національности и занятій. 6, Оружіе, включая ручное оружіе, военные припасы, матеріалы, правительственныя зданія, всякіе предметы, принадлежащіе русскому правительству, лошади, военныя и другія суда, съ ихъ содержаніемъ, исключая частной собственности, должны быть оставлены въ томъ положеніи, въ которомъ они находятся въ настоящее время. Комиссары русской и японской арміи должны будутъ опредѣлить способъ ихъ перевозки 7) Японская армія, считая почетнымъ доблесное сопротивленіе, оказанное русской арміей, дозволяетъ русскимъ офицерамъ военнымъ, морскимъ, а также гражданскимъ и воинамъ арміи, сохранить при себѣ холодное оружіе, частную собственность необходимую для непосредственныхъ нуждъ жизни. Указанные офицеры, должностныя лица и добровольцы, которые дадутъ письменное или честное слово не возвращаться въ строй и ни коимъ образомъ не принимать участія въ дѣйствіяхъ противъ интересовъ японской арміи, вернутся на родину; при томъ каждому офицеру военному, морскому будетъ данъ вѣстовой, отпускаемый на свободу подъ честнымъ словомъ. Русскіе унтеръ-офицеры, нижніе чины сухопутныхъ войскъ, флота, добровольцы въ формахъ, снабженные палатками и необходимыми личными вещами, соберутся подъ начальствомъ своихъ соотвѣтственныхъ офицеровъ на мѣстѣ, указанномъ японской арміей. Японскіе комиссары дадутъ необходимыя подробныя указанія для приведенія въ исполненіе этого условія. 9) санитарные и нестроевые чины русской арміи и флота будутъ задержаны японцами, такъ какъ ихъ служба признана необходимой для ухода за больными и ранеными военно-плѣнными. Эти лица обязуются нести службу подъ руководствомъ соотвѣтственныхъ японскихъ чиновъ. 10) Вопросы содержанія жителей, перевозка книгъ, документовъ, относящихся до городской финансовой администраціи, равно архива, вообще всѣ необходимыя подробности для приведенія въ исполненіе настоящаго договора, будутъ опредѣлены дополнительнымъ соглашеніемъ, которое будетъ имѣть равную настоящимъ договорамъ силу. 11) Копіи настоящаго договора должны храниться въ японской и русской арміяхъ. Договоръ войдетъ въ силу немедленно послѣ подписанія.

Редакторъ **Н. Озеровъ**.

ОБЪЯВЛЕНІЯ.

Виленское Окружное Интендантское Управленіе объявляетъ, *что 30 Декабря* текущаго 1904 года, въ 12 часовъ дня, въ Виленскомъ Военно Окружномъ Совѣтѣ будутъ произведены рѣшительные торги, посредствомъ запечатанныхъ заявленій, безъ переторжки на поставку для Дѣйствующихъ Армій одного милліона штукъ фуфаекъ.

Торги эти будутъ произведены на слѣдующихъ условіяхъ.

1) Заподряженныя фуфайки должны во всемъ отвѣчать описанію, при семъ прилагаемому.

2) Лица желающія принять участіе въ означенныхъ торгахъ, могутъ заявлять цѣны на все количество предъявленныхъ къ торгамъ фуфаекъ, или на одинъ или нѣсколько участковъ заподряженнаго количества, считая таковые въ 1/20 всей потребности.

3) Къ торгамъ будутъ допущены владѣльцы и арендаторы фабрикъ, выдѣлывающихъ соотвѣтственныя издѣлія, а также торговцы и обыкновенные подрядчики.

4) Въ обезпеченіе неустойки, торговцами и обыкновенными подрядчиками долженъ быть представленъ залогъ въ размѣрѣ 10% подрядный суммы.

5) Безъ залоговъ въ обезпеченіе неустойки допускаются къ торгамъ:

а) на основаніи 3 пункта 72 ст. XVIII кн. Воен. Пост. 1869 года, владѣльцы и арендаторы фабрикъ выдѣлывающихъ трикотажныя издѣлія на то ихъ количество, какое, по свидѣтельствамъ о дѣятельности фабрикъ, выдѣлывается на нихъ въ предложеніи года.

б) на основаніи 71 ст. той же книги, купцы, по поручительствамъ трехъ лицъ, состоящихъ въ высшей или одинаковой съ ними гильдіи.

Если фабрикантъ или арендаторъ фабрики желаетъ взять подрядъ на поставку фуфаекъ въ количествѣ, превышающемъ годовую производительность фабрики, по свидѣтельству, выданному на основаніи 3 пункта 72 ст. XVIII книги Св. Воен. Пост. 1869 года, то излишествующее, противъ свидѣтельства, количество фуфаекъ обязанъ обезпечить узаконеннымъ залогомъ въ размѣрѣ 10% стоимости предлагаемаго подряда.

Годовые сроки свидѣтельствъ о производительности фабрикъ должны простираться далѣе времени производства торговъ, т. е. не могутъ истекать до дней торга.

6) На основаніи положенія Военнаго Совѣта 13 сентября 1900 года администраціи по дѣламъ несостоятельныхъ фабрикантовъ, имѣютъ право

участвовать въ торгахъ и поставкахъ безъ залоговъ въ безпеченіе неустойки, на правахъ фабрикантовъ, указанныхъ: въ п. 3 ст. 72 XVIII Св. Воен. Пост. 1869 года, съ тѣмъ, чтобы, при допущеніи администрацій по дѣламъ фабрикантовъ къ торгамъ и поставкамъ, обращалось вниманіе на сколько сіи администраціи, актами уполномочія, выдаваемыми, на основаніи 193 ст. уст. несост. торгов. кредиторами администраціямъ, являются уполномоченными на вступленіе въ подряды съ казною. Постановленіе это будетъ примѣнено къ торгамъ и по настоящему объявленію.

7) Согласно 47 ст. положенія о Государственномъ промысловомъ налогѣ, фабриканты, какъ лица, содержащія промышленныя и торговыя заведенія, подлежащія Государственному промысловому налогу, имѣютъ право безъ выборки новыхъ свидѣтельствъ, вступать въ обязательства, на всякую сумму.

8) Запечатанныя заявленія должны быть присланы или поданы въ мѣста производящія торги, 30 декабря, не позже 12 часовъ дня и на основаніи 39 ст. XVIII кн. Св. Воен. Пост. 1869 года, должны заключать въ себѣ: а) имя фамилію, званіе и мѣсто жительства заявителя, б) годъ мѣсяцъ и число, когда заявленіе написано, в) согласіе принять на себя подрядъ на основаніи предъявленныхъ къ торгу условій г) число принимаемыхъ участковъ, названіе и количество (прописью) принимаемаго заподряда и цѣны прописью, написанныя безъ подчистокъ и съ надлежащею оговоркою всякой поправки, если таковая случится. Къ заявленію должны быть приложены документы о званіи заявителя и свидѣтельство о состояніи и дѣятельности фабрики, согласно указаніямъ изложеннымъ въ п. 3 ст. 72 вышеупомянутой книги, если заявитель имѣетъ право торговаться на правахъ фабрикантовъ и документы о званіи, съ узаконенными залогами, если заявитель правами фабриканта не пользуется и желаетъ торговаться, какъ обыкновенный подрядчикъ или торговецъ.

9) Владѣльцы и арендаторы фабрикъ, о неисправности коихъ и неуплатѣ неустойки по прежнимъ поставкамъ будетъ оффиціально извѣстно Военно-Окружному Совѣту, производящему торги, могутъ быть допущены къ участію въ назначенныхъ торгахъ, только условіемъ обезпеченія незаконченныхъ поставокъ денежными залогами.

10) Допускаются денежныя залоги, въ обезпеченіи неустойки, представлять не въ Торговыя присутствія, а заблаговременно, въ соотвѣтствующія Окружныя Интендантскія Управленія, къ торговымъ же заявленіямъ прилагать, въ такихъ случаяхъ, надлежащія удостовѣренія Окружныхъ Интендантскихъ Управленій въ пріемѣ залоговъ съ указаніемъ въ этихъ удостовѣреніяхъ всѣхъ свѣдѣній, необходимыхъ Торговому Присутствію, для опредѣленія качества бумагъ и степени обезпеченія ими подряда.

11) Сроками поставки фуфаекъ назначается: половину—къ 1-му февраля и половину—первое марта будущаго 1905 года.

Сдача фуфаекъ допускается во всѣ вещевые Интендантскіе склады, чрезъ мѣстныя Пріемныя Коммисіи, а также, при желаніи изготовителей и въ пунктахъ производства работъ, но непремѣнномъ условіи, чтобы всѣ расходы по пріему фуфаекъ, гдѣ не имѣется Пріемныхъ Коммисій, были отнесены за счетъ поставщики.

13) Заявленія, заключающія въ себѣ вызовы въ чемъ либо не согласные съ опубликованными, будутъ оставлены безъ послѣдствій.

14) Утвержденіе поставокъ будетъ произведено Военнымъ Совѣтомъ, имъ же будетъ сдѣлано и распредѣленіе поставокъ между соискателями, сообразно выгодамъ казны и степени благонадежности поставщиковъ.

15) По окончаніи торговъ, лица, за которыми останутся низшія цѣны, обязаны ожидать рѣшенія, Военнаго Совѣта и впредь до этого рѣшенія, представленные къ торгу документы и залоги будутъ удержаны.

16) Въ помѣщеніе торговаго присутствіе будутъ допущены въ день торга, только торгующіяся лица, т. е. подавшія запечатанныя заявленія.

17) Въ случаѣ предъявленія къ торгу заявленія безъ установленныхъ гербовыхъ марокъ, такому заявленію дается законный ходъ наравнѣ съ прочими, а гербовыя пошлины взыскиваются съ подавшаго послѣ торговъ, причемъ такой заявитель подчиняется утвержденнымъ торговымъ и подряднымъ правиламъ безъ всякаго отличія отъ другихъ торговцевъ.

18) Если поставщики желаютъ заключить контракты не въ мѣстахъ производства торговъ, а въ другихъ Окружныхъ Интендантскихъ Управленіяхъ, то должны заявить объ этомъ въ торговыхъ заявленіяхъ, съ приложеніемъ денегъ на пересылку по почтѣ документовъ и залоговъ.

19) Послѣ 12 часовъ дня, назначеннаго для производства торговъ, никакія заявленія къ торгамъ приниматься не будутъ.

20) Подавшій запечатанное заявленіе не можетъ взять его обратно. Если же лицо, по какимъ либо причинамъ не желаетъ участвовать въ торгахъ, то должно въ срокъ, назначенный для подачи запечатанныхъ заявленій, подать дополнительное прошеніе о признаніи недѣйствительнымъ поданнаго имъ запечатаннаго заявленія. Подпись на прошеніе должна быть засвидѣтельствована узаконеннымъ порядкомъ. Прошеніе это вскрывается вмѣстѣ съ запечатанными заявленіями.

Описаніе фуфаекъ.

Фуфайки допускаются къ поставкѣ:

а) трикотажныя, т. е. сшитыя изъ матеріала изготовленнаго трикотажнымъ путемъ.

и б) вязаныя въ резинку.

Какъ въ первомъ, такъ и во второмъ случаѣ фуфайки изготовляются изъ хлопчато бумажной пряжи съ примѣсью шленской шерсти.

Фуфайки могутъ быть произвольнаго цвѣта, т. е. сѣрыя, коричневыя и т. п. лишь-бы окраска ихъ была не линючая, не сходящая при кипяченіи фуфайки въ водѣ и мыльномъ растворѣ, а также не марающая платка.

Сработанныя фуфайки должны быть изъ чистаго матеріала, безъ излишняго жира, обнаруживаемаго на ощупь и запахомъ.

Изготовленіе фуфаекъ изъ искуственной и кислой шерсти или изъ шерстей отъ различныхъ животныхъ не допускается. Овечья русская шерсть, верблюжья и козій пухъ допускаются, но при условіи изготовленія фуфаекъ безъ примѣсей бумажнаго волокна.

Вязаніе фуфаекъ должно быть плотное производимое въ резинку.

Трикотажная матерія должна быть плотная и имѣть съ внутренней стороны начесанный ворсъ.

Размѣры и вѣсъ фуфаекъ должны быть слѣдующіе:

№№ ростовъ.	Ширина стана въ сантим.	Длина стана въ вершк.	Вѣсъ фуфайки. Трикот.	Вѣсъ фуфайки. Вязан.	% отнош. ростовъ.
1	44	14½	67	80	50
2	46	15½	77	92	40
3	48	16½	85	1 ф. 6 зол.	10

При пріемѣ вопросы кассающіеся вѣса фуфаекъ и подробностей ихъ изготовленія, разрѣшаются Техническимъ Комитетомъ Главнаго Интендантскаго Управленія.

Открыта подписка на 1905 годъ на журналъ

VII г. изданія **НОВЫЙ МІРЪ** VII. изданія

Большой иллюстрированный вѣстникъ литературы, науки, искусства, современной жизни, политики и прикладныхъ знаній, издаваемый при участіи извѣстныхъ русскихъ писателей и ученыхъ, подъ редакціей П. М. ОЛЬХИНА.

Во многихъ слояхъ русскаго общества чувствуется въ послѣднее время потребность въ періодическомъ изданіи, которое удовлетворяло бы болѣе строгимъ умственнымъ и эстетическимъ требованіямъ современнаго интеллигентнаго читателя, какъ въ отношеніи внутренняго содержанія, такъ и въ отношеніи внѣшности, и отличалось бы отъ шаблоннаго типа иллюстрированныхъ журналовъ. Создать—при дѣятельномъ участіи избраннаго круга писателей, ученыхъ и художниковъ, такое именно изданіе ставитъ себѣ цѣлью редакція „НОВАГО МІРА".

ВЪ ГОДЪ 72 ВЫПУСКА,

изъ которыхъ:

1) **24 №№ „НОВАГО МІРА"**, богато иллюстрированнаго литературно-художественнаго журнала, въ форматѣ лучшихъ европейскихъ иллюстрацій, заключающаго въ себѣ: белетристику, поэзію, исторію, критику и статьи по всѣмъ отраслямъ знаній, съ приложеніями:

ЖИВОПИСНАЯ РОССІЯ посвященная отчизновѣдѣнію, исторіи, культурѣ, государственной обществ. и экономич. жизни Россіи, съ иллюстр.

МОЗАИКА иллюстрированный отдѣлъ прикладныхъ знаній и новѣйшихъ изобрѣтеній, съ хроникой самообразованія и со справочнымъ отдѣломъ.

СОВРЕМЕННАЯ ЛѢТОПИСЬ иллюстрированный обзоръ текущей жизни—политической общественной и художественной.

Внѣшность „Новаго Міра"—какъ изданія, разчитаннаго на читателей съ высокими эстетическими запросами, будетъ соотвѣтствовать лучшимъ заграничнымъ большимъ художественнымъ изданіямъ. Журналъ будетъ печататься на **веленовой** бумагѣ въ большомъ форматѣ—in-folio будетъ украшенъ снимками съ выдающихся новыхъ произведеній искусства, русскихъ и иностранныхъ, въ гравюрахъ на деревѣ, автотипіяхъ и др. репродукціяхъ, по новѣйшимъ способамъ; оригинальными рисунками, портретами, этюдами—**черными и цвѣтными.**

„Новый Міръ" съ „Живописной Россіей", и „Современной Лѣтописью" выходитъ 1-го и 16-го каждаго мѣсяца.

2) **24 №№ „ВѢСТНИКА ЛИТЕРАТУРЫ"**, выходящихъ 8-го и 23-го каждаго мѣсяца. Изданіе это имѣетъ своей задачей объединить все, что касается литературнаго міра, русскаго и иностраннаго, критику, литературныя воспоминанія, статьи и корреспонденціи по вопросамъ изящной словесности, библіографіи и пр.

3) **24 книги „БИБЛІОТЕКИ РУССКИХЪ и ИННОСТРАННЫХЪ ПИСАТЕЛЕЙ"**, которыя будутъ заключать въ себѣ серію оригинальныхъ и переводныхъ историческихъ, бытовыхъ и соціальныхъ романовъ, повѣстей, очерковъ и т. д. Изданіе это будетъ разсылаться вмѣстѣ съ „Вѣстникомъ Литературы", т. е. каждаго 8-го и 23-го числа.

ОСОБЫЯ ПРЕМІИ

Въ продолженіе года при журналѣ будутъ прилагаться:

Большія полихромныя картины,

Акварельныя копіи въ краскахъ,

наклеенныя на особые картонные листы,

Геліогравюры mezzotinto и пр., и пр.

Всѣ преміи къ „Новому Міру" заказаны лучшимъ заграничнымъ полиграфическимъ заведеніямъ и будутъ представлять **большую художественную цѣнность.**

Подписная цѣна „Новаго Міра", съ дост. и перес., на годъ 14 р., на полгода—7 р., на четверть года **3 р. 50 к.**

Для годовыхъ подписчиковъ допускается льготная разсрочка, именно—при подпискѣ и ежемѣсячно, до уплаты всей подписной стоимости, по **2 р.**

Съ требованіями обращаться: въ контору журнала **„НОВЫЙ МІРЪ"**, при книжномъ магазинѣ Товарищества М. О. ВОЛЬФЪ,—**С.-ПЕТЕРБУРГЪ, Гостиный Дворъ, № 18.**

Отвѣтственный редакторъ **П. М. ОЛЬХИНЪ.** Издатели **Товарищество М. О. ВОЛЬФЪ.** 6—3

Открыта подписка на большую ежедневную политическую, общественную и литературную газету

СЛОВО

ВЫХОДЯЩУЮ БЕЗЪ ПРЕДВАРИТЕЛЬНОЙ ЦЕНЗУРЫ.

Основою дѣятельности нашей газеты является служеніе прогрессу родной земли на почвѣ историческихъ и бытовыхъ русскихъ началъ, согласованныхъ съ потребностями нашего времени, и въ духѣ полной терпимости къ вѣрованіямъ, языку и бытовымъ особенностямъ каждой народности.

Не поступаясь устойчивостью принятаго направленія, свободная въ своихъ сужденіяхъ отъ какихъ бы то ни было постороннихъ вліяній, редакція „Слова" охотно даетъ въ газетѣ мѣсто искреннимъ, независимымъ голосамъ людей практики и опыта, сторонниковъ свѣта и гласности къ какой бы общественной группѣ они ни принадлежали.

Особенное вниманіе обращено будетъ на дѣла и нужды провинціи, гдѣ ростъ общественности и государственнаго пониманія составляетъ такое замѣтное явленіе въ наши дни. Въ соотвѣтствіи съ этимъ въ газетѣ получатъ тщательную разработку вопросы самоуправленія, выдвинутые въ настоящее время жизнью на первую очередь.

Въ области экономической политики редакція придаетъ первостепенное значеніе развитію производительныхъ силъ страны на почвѣ возможнаго простора личной энергіи и хозяйственной самодѣятельности населенія.

Видное мѣсто отведено будетъ вопросамъ внѣшней политики, обзору и оцѣнкѣ великихъ міровыхъ событій на берегахъ Тихаго океана, съ точки зрѣнія національныхъ русскихъ интересовъ и въ связи съ историческими началами Россіи на Ближнемъ Востокѣ, и положенію внутри страны.

Газета „Слово" будетъ выходить (съ конца ноября с. г.) нумерами въ 8 и болѣе страницъ текста съ иллюстраціями. Цѣна на годъ съ пер. и дост. 12 руб., на 6 мѣсяцевъ—6 руб., на 2 мѣсяца—2 руб., на 1 мѣсяцъ—1 руб. Заграницу на годъ 20 руб.

Допускается также подписка на газету безъ приложеній (4 страницы текста), цѣна на годъ 5 р., на 6 м.—3 р., на 2 м.—1 р. 1 м.—50 коп. Это дешевое (2-е) изданіе имѣетъ своей задачей идти на встрѣчу назрѣвшей среди интеллигентной провинціальной публики потребности въ доступномъ по цѣнѣ, но вполнѣ серьезномъ руководящемъ органѣ общественной мысли.

Годовые подписчики на 1905 г. получатъ газету за конецъ 1904 г. безплатно со дня полученія отъ нихъ требованій. Лица, желающія ознакомиться съ изданіемъ, благоволятъ присылать свои адреса, по коимъ и будетъ имъ выслано безплатно нѣсколько №№.

Объявленія принимаются въ конторѣ редакціи по 60 коп. за строку петита передъ текстомъ и по 20 коп. за строку петита позади текста.

Редакція открыта для личныхъ объясненій ежедневно отъ 4 до 6 час. Контора редакціи открыта для пріема подписки и объявленій ежедневно отъ 10 до 5 час. (по праздникамъ отъ 1 до 3 час.).

АДРЕСЪ РЕДАКЦІИ и главной конторы: С.-Петербургъ, Невскій пр., д. 92.

Редакторъ-издатель И. В. Скворцовъ. *Издатель* Н. Н. Перцовъ. 6—4

Дозволено цензурою 28 декабря 1904 года.

Губ. гор. Могилевъ, типографія Губернскаго правленія.

№ 126. Воскресенье, 26-го декабря 1904 года. Годъ изданія 66. № 126

МОГИЛЕВСКІЯ ГУБЕРНСКІЯ ВѢДОМОСТИ.

Подписка принимается въ Могилевѣ—въ губернской типографіи, въ магазинѣ общества потребителей, и въ книжныхъ магазинахъ Сыркина и Іоффе, писчебумажныхъ магазинахъ де-Ноткина, І. Л. Шик, и въ парфюмерномъ магазинѣ Зандберга. Розничная продажа производится тамъ же. Въ Гомелѣ подписка и розничная продажа «Мог. Губ. Вѣд.» производится въ кн. маг. Я. Г. Сыркина, въ Оршѣ въ кн. маг. Левія Левина и въ другихъ городахъ въ книжныхъ магазинахъ.

За частныя объявленія, помѣщаемыя въ «Губ. Вѣд.» назначена плата отъ строки петита въ столбцѣ: за 1 разъ 10 к., за 2 раза 16 к. и за 3 раза 20 коп.

ЧАСТЬ НЕОФФИЦІАЛЬНАЯ,

ИЗДАНІЕ ВТОРОЕ.

Газета общественная и литературная.

Выходитъ по вторникамъ, четвергамъ и субботамъ.

свыше-же 3 разъ по 5 к. за каждый разъ и каждую строку петита въ столбцѣ а за объявленія передъ текстомъ плата удваивается.

УСЛОВІЯ ПОДПИСКИ: 1) На газету «Могилевскія Губернскія Вѣдомости изданіе второе» цѣна 4 рубля въ годъ (для сельскихъ обществъ и начальныхъ сельскихъ училищъ 3 руб.), на полгода 2 руб. (для сельскихъ обществъ и начальныхъ сельскихъ училищъ 1 р. 50 к.) на три мѣсяца 1 р. 50 к.

2) На оффиціальное изданіе «Могилевскія Губернскія Вѣдомости» (1 разъ въ недѣлю) 3 рубля въ годъ.

3) На оба изданія вмѣстѣ 6 руб., на полгода 3 руб. на три мѣсяца 2 р

По соглашенію Могилевскаго Губернатора съ Попечителемъ Виленскаго учебнаго округа и Епархіальнымъ Преосвященнымъ, второе изданіе «Мог. Губ. Вѣд.» допущено къ обращенію въ народныхъ читальняхъ и библіотекахъ Могилевско губ

Губ. гор. Могилевъ. Съ дозволенія начальства

2-го СЕГО ЯНВАРЯ 1905 ГОДА
СОСТОИТСЯ ОБЫЧНЫЙ
литературно-музыкально-вокальный вечеръ
ВЪ ПОЛЬЗУ НЕДОСТАТОЧНЫХЪ СТУДЕНТОВЪ
Императорскаго С.-Петербургскаго Университета
по окончаніи концертнаго отдѣленія
ТАНЦЫ.
ПОДРОБНОСТИ ВЪ АФИШАХЪ.
Отвѣтственные распорядители: *Кальнинъ и Радкевичъ* 3—1

ВЪ МОГИЛЕВСКОМЪ ОБЩЕСТВЕННОМЪ СОБРАНІИ
(ГРАЖДАНСКОМЪ КЛУБѢ),
27 И 28 ДЕКАБРЯ 1904 ГОДА,
МОГИЛЕВСКИМЪ ЖЕНСКИМЪ БЛАГОТВОРИТЕЛЬНЫМЪ ОБЩЕСТВОМЪ
УСТРАИВАЕТСЯ ДВА
ДѢТСКИХЪ ВЕЧЕРА
ПЕРВЫЙ ДЛЯ ДѢТЕЙ ДО 14 ЛѢТЪ
Начало въ 6 часовъ вечера.
ВТОРОЙ ДЛЯ УЧАЩИХСЯ СТАРШАГО ВОЗРАСТА
Начало въ 7 часовъ вечера.
НА ПЕРВОМЪ ВЕЧЕРѢ БУДУТЪ УСТРОЕНЫ:
елка, дѣтскія игры, танцы, безпроигрышная лотерея игрушекъ, бочка съ сюрпризами и другія развлеченія. Каждому ребенку на его входный билетъ будутъ выданы изящные мѣшечки со сластями.
На второмъ вечерѣ будутъ организованы бальные танцы, устроенъ бой конфетти и серпантинъ и другія развлеченія.
ПОСЛѢ 12-ТИ ЧАСОВЪ БУДУТЪ ПРИНИМАТЬ УЧАСТІЕ ВЪ ТАНЦАХЪ И ВЗРОСЛЫЕ.
ЦѢНА ЗА ВХОДЪ (со включеніемъ благотворительнаго сбора): для учащихся и дѣтей 55 коп., взрослыхъ 1 руб. 10 коп.
Билеты на эти вечера заблаговременно можно пріобрѣтать въ Конторѣ Губернской Типографіи (Губернаторская площадь) отъ 8 час. утра до 9 час. вечера, а въ дни вечеровъ въ Общественномъ Собраніи.
Для втораго вечера выписаны изъ Москвы туръ и звѣзды для котильона.

ГУБ. ГОР. МОГИЛЕВЪ.
ВО ВТОРНИКЪ 4 ЯНВАРЯ 1905 ГОДА
въ залѣ общественнаго собранія (гражданскомъ клубѣ)
СОСТОИТСЯ ОБЫЧНЫЙ
КОНЦЕРТЪ И БАЛЪ
ВЪ ПОЛЬЗУ
НЕДОСТАТОЧНЫХЪ СТУДЕНТОВЪ
ВЫСШИХЪ СПЕЦІАЛЬНЫХЪ УЧЕБНЫХЪ ЗАВЕДЕНІЙ
(институтовъ: Горнаго, Технологическаго, Путей Сообщенія и Гражданскихъ Инженеровъ)
УРОЖЕНЦЕВЪ МОГИЛЕВСКОЙ ГУБЕРНІИ.
ПРИ БЛАГОСКЛОН. УЧАСТІИ Г.Г. ЛЮБИТЕЛЕЙ И ЛЮБИТЕЛЬНИЦЪ
по окончаніи концерта
ТАНЦЫ.
БОЙ КОНФЕТТИ И СЕРПАНТИНЪ. ЛЕТУЧАЯ ПОЧТА.
Бальный оркестръ подъ управленіемъ Г. Каза.
Билеты можно получать въ общественномъ собраніи съ 25 декабря ежедневно съ 12 до 3 час. дня и съ 5 до 7 часовъ вечера.
ЦѢНЫ МѢСТАМЪ: (со включ. благотв. сбора) 2 рядъ—2 р. 90 к., 3 и 4 ряды—2 р. 50 к., 5 и 6 ряды—2 р. 10 к., 7, 8 и 9 ряды—1 р. 60 к., 10, 11 и 12 ряды—1 р. 40 к., и остальные ряды—1 руб. 20 коп.
Входные билеты 1 р. Билеты для учащихся 42 к.
НАЧАЛО КОНЦЕРТА РОВНО ВЪ 8 ЧАСОВЪ ВЕЧЕРА.
Храненіе верхняго платья безплатно.
Подробности въ программахъ.
Распорядитель Н. Метельскій.

Желая идти на встрѣчу желаніямъ подписчиковъ, редакція „Могилевскихъ Губ Вѣдом.“ нашла возможнымъ уменьшить для духовенства подписную цѣну на „Могил. Губ. Вѣд.“ (изданіе второе) до 3 рублей въ годъ, на полгода 1 р. 50 к.

Предсѣдательница Могилевскаго Женскаго Благотворительнаго Общества О. А. Ладыженская, предполагая устроить елку для 30 пріютныхъ дѣтей покорнѣйше проситъ пожертвованія для елки деньгами или группами и елочными украшеніями прислать въ квартиру ея, по Быховской улицѣ, д. Ландау.

Въ г. Гомелѣ.

Въ книжномъ магазинѣ Д. Лозинева открыта продажа № № Могилевскихъ Губернскихъ Вѣдомостей и ежедневныхъ телеграммъ.

Въ редакцію Могилевскихъ Губернскихъ Вѣдомостей требуется корректорша для ежедневныхъ занятій въ редакціи.

Телеграмма министра Императорскаго Двора.

Въ 11 ч. 30 м. 21 декабря Его Императорское Величество въ поѣздѣ прибылъ въ Бобруйскъ, гдѣ благоволилъ принимать въ помѣщеніи вокзала представителей отъ мѣстнаго православнаго и римско-католическаго духовенства, бобруйскихъ городского и общественнаго управленія, еврейскаго и мѣщанскаго обществъ и вольной пожарной дружины, крестьянъ Бобруйскаго Игуменскаго и Рѣчицкаго уѣздовъ, представителей игуменскихъ городского и общественнаго управленія и вольной пожарной дружины и осиповичскаго еврейскаго общества. По обходѣ депутацій и принятіи хлѣба-соли и свитковъ священнаго писанія отъ евреевъ, Государь Императоръ изволилъ пѣшкомъ обходить фронтъ выстроеннаго на станціонной платформѣ 159-го пѣхотнаго Гурійскаго полка (*) и поставленнаго на пути противъ станціи 160-го пѣхотнаго Абхазскаго полка(**) Офицеры и нижніе чины этихъ полковъ были также осчастливлены милостивыми словами и напутственнымъ благословеніемъ, послѣ чего Его Императорское Величество, въ 12 часовъ 40 минутъ, изволилъ отбыть въ Императорскомъ поѣздѣ, провожаемый восторженными кликами войскъ, депутацій и стоявшаго по обѣ стороны пути мѣстнаго населенія.

(*) Гурійскій полкъ стоитъ въ г. Рогачевѣ.

(**) Абхазскій полкъ стоитъ въ г. Гомелѣ. Оба полка отправятся на войну въ срединѣ января 1905 г.

Въ этомъ № шесть страницъ.

ТЕЛЕГРАММА

„Редакціи Могилевскихъ Губернскихъ Вѣдомостей“.

МУКДЕНЪ. 15 декабря 2 ч. пополудни. Съ передовыхъ постовъ Манчжуріи поздравляемъ съ праздникомъ и новымъ годомъ родныхъ, друзей и знакомыхъ желаемъ здоровья и благополучія.

Полянскій, Горевъ, Бржезинскій, Бленскій, Савостьяновъ, Толстинскій.

Телеграмма „Новаго Времени“.

МУКДЕНЪ, 22 декабря.

На театрѣ войны,
Свѣтлымъ чувствомъ полны,
Мы Рождественскій праздникъ встрѣчаемъ,
И знакомымъ своимъ,
Сердцу близкимъ, роднымъ
Отъ души нашъ привѣтъ посылаемъ;
Да пошлетъ же вамъ Богъ
Въ наступающій годъ,
И здоровья, и счастья земного,
Чтобъ о насъ не грустить,
А усердно молить
Намъ успѣха въ войнѣ боевого!..

Землянка. Офицеры Новочеркасскаго полка: *Михаилъ Ерогинъ, Александръ Герасимовъ, Евгеній Христофоровъ, Константинъ Шираевъ, Николай Джандьеры, Иванъ Побѣдоносцевъ, Александръ Федоровъ, Николай Мѣдниковъ, Оскаръ Стенбергъ, Яковъ Макаровъ, Вильгельмъ Ниголь,* докторъ *Розенъ.*

Деревня Еіуанъ-шанъ.

Просимъ другія газеты перепечатать.

Христіанская любовь.

Помѣщаемый здѣсь рисунокъ о томъ, какъ русскій солдатъ уноситъ изъ боя раненаго японскаго офицера напечатанъ въ англійскихъ газетахъ.

Какъ извѣстно, англичане дружатъ съ японцами и враждебно относятся къ русскимъ. Поэтому они не стали бы выставлять русскихъ съ хорошей стороны, если бы русскіе не проявили дѣйствительно милосердія къ врагамъ.

.... На необозримой равнинѣ и по окружающимъ ее холмамъ разбросаны сотни, тысячи труповъ. Нѣтъ конца этимъ недвижимымъ, иногда сведеннымъ судорогою тѣламъ, съ открытыми глазами, полными ужаса и отчаянія. Тутъ есть и русскіе и японцы. Не было около храбрецовъ руки родного, любящаго человѣка, которая закрылъ бы эти глаза, съ нѣмымъ укоромъ упрекающіе за непріязнь и зависть между людьми, доводящую до вражды, до войны и неразлучнаго съ нею человѣкоубійства.

... Кое-гдѣ, какъ слабый шопотъ или подавленный крикъ, слышатся стоны умирающихъ; попадаются и раненые, забытые товарищами.

Въ эту минуту одинъ изъ русскихъ солдатъ самъ, быть можетъ, раненый, обходя ряды павшихъ, наткнулся на тяжело раненаго японца, простиравшаго руки и на непонятномъ языкѣ видимо молившаго о помощи.

Забылъ въ эту минуту русскій, что передъ нимъ врагъ, проснулась въ немъ врожденная христіанская любовь къ ближнему; молча опустился онъ около раненаго на колѣни, сдѣлалъ японцу знакъ держаться рукою за шею и, поднявшись съ своею ношею съ колѣнъ, понесъ раненаго японца, подъ гранатами и пулями, въ окопы враговъ.

Пройдутъ года и японскій офицеръ не забудетъ милосердія русскаго солдата. Завязанъ маленькій узелокъ братской дружбы двухъ чужихъ людей и этотъ примѣръ милосердія, послужившій англійскому корреспонденту—художнику темой для картины, можетъ положить начало взаимному довѣрію другъ къ другу двухъ далекихъ націй, въ настоящее время непримиримо воюющихъ между собою.

Какъ непохоже это милосердіе сердитаго на видъ, но добродушнаго по натурѣ русскаго солдата на жестокую хитрость приглаженнаго и снаружи чистенькаго японца, старающагося походить на образованнаго европейца и въ тоже время не стѣсняющагося стрѣлять по госпиталямъ, какъ это недавно было въ Портъ-Артурѣ, что послужило одною изъ побудительныхъ причинъ сдачи крѣпости.

Тяжелое испытаніе послано русскому народу, и трудно залѣчатся раны, нанесенныя Россіи нынѣшнею войной. Не малыя раны нанесены войной и японскому народу. Великій для всѣхъ христіанъ день Рождества Христова, Рождества Христа Спасителя, принесшаго міру свѣтъ разума и обѣщавшаго миръ на землѣ, въ этотъ великій день, который могъ бы служить днемъ братства для всѣхъ народовъ,—болѣе, чѣмъ когда либо ощущается потребность повторять о необходимости для всѣхъ насъ искренно и съ полною надеждою молитвенно прибѣгнуть подъ защиту Того, Кто Одинъ можетъ даровать намъ побѣду, которая уврачевала бы временныя неудачи.

Русскій солдатъ спасаетъ раненаго японскаго офицера.

Съ наброса англійскаго корреспондента.

Въ Рождественскіе дни мысли наши прежде всего обращаются къ тѣмъ нашимъ роднымъ и близкимъ, которые сражаются въ далекой Манчжуріи. Подвиги ихъ—наша гордость, но выше всего мы должны ставить истинно христіанскія чувства нашихъ солдатъ, когда, подобно описанному выше случаю, русскій забываетъ о себѣ самомъ, чтобы помочь раненому и ослабѣвшему врагу.

Броненосецъ «Ретвизанъ».

(Къ рисунку).

Въ числѣ судовъ, затопленныхъ русскими передъ сдачей Портъ-Артура, погибъ броненосецъ «Ретвизанъ». По словамъ командира русскаго баркаса, пришедшаго изъ Артура въ Чифу 20 декабря, Клисовича (телеграмма изъ Чифу отъ 20 декабря), суда Портъ Артура погибли тяжелой смертью. Для окончательнаго уничтоженія потребовалось нѣсколько взрывовъ; «Севастополь» загорѣлся, потомъ совершенно перевернулся. Входъ въ Артуръ загражденъ затопленными судами.

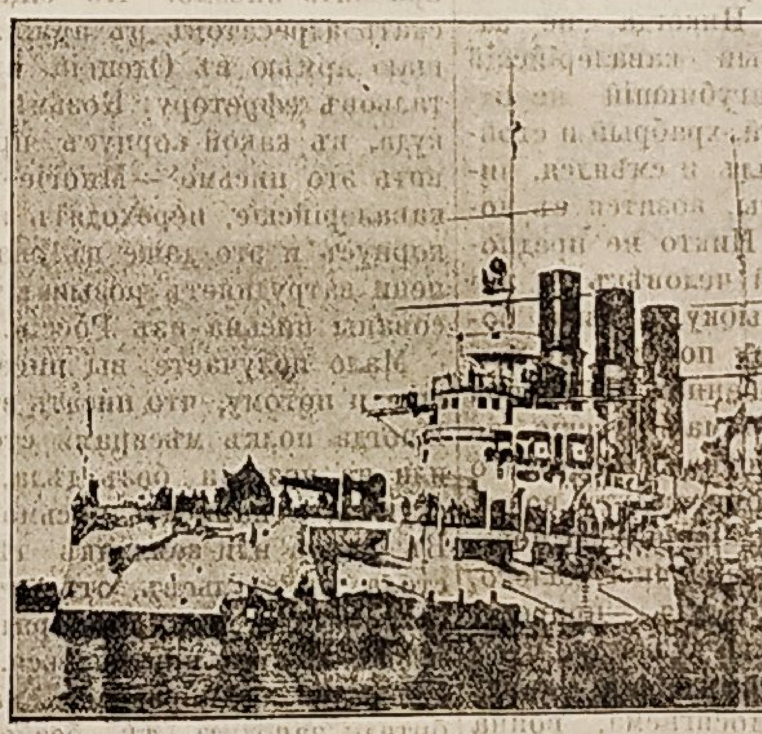

Эскадренный броненосецъ «Ретвизанъ.»

Эскадренный броненосецъ 1-го ранга «Ретвизанъ» сослужилъ дѣлу защиты Портъ-Артура доблестную геройскую службу.

Въ историческую ночь съ 26-го на 27-ое января сего года, когда японскій флотъ безъ объявленія войны произвелъ въ Портъ-Артурѣ первую минную атаку на наши суда, «Ретвизанъ» получилъ пробоину, но это не помѣшало ему въ ночь на 11-ое февраля нанести японцамъ очень сильный ударъ. Объ этомъ дѣлѣ генералъ-адъютантъ Алексѣевъ своевременно доносилъ слѣдующее:

11-го февраля съ 2-хъ часовъ 45 минутъ ночи до разсвѣта непріятель сдѣлалъ попытку атаковать «Ретвизанъ» многими миноносцами и затопить въ проходѣ большіе пароходы съ горючими матеріалами. Обнаруживъ сперва миноносцы и открывъ по нимъ сильный огонь, «Ретвизанъ», поддерживаемый батареями, уничтожилъ близъ входа, шедшіе прямо на него два парохода, изъ которыхъ первый выскочилъ на камни подъ маякомъ Тигроваго полуострова, другой затонулъ подъ Золотой горой. Стрѣльба по миноносцамъ продолжалась до разсвѣта, когда на рейдѣ обнаружены всего четыре погибшіе парохода и восемь медленно удалявшихся миноносцевъ, которые направлялись къ ожидавшимъ ихъ въ морѣ кораблямъ; спасавшіяся на шлюпкахъ команды пароходовъ частью утонули и можетъ быть, подобраны непріятельскими миноносцами. Производится обыскъ береговъ. Проходъ въ портъ чистъ. Полное разстройство плана непріятеля отношу къ молодецкому отпору и убійственному огню «Ретвизана».

Засимъ въ мартѣ мѣсяцѣ сего года «Ретвизанъ» нанесъ уронъ японскому флоту перекиднымъ огнемъ своихъ 12-ти дюймовыхъ орудій черезъ гору Ляотешанъ; два снаряда съ «Ретвизана» попали во вражескій броненосецъ и вывели его изъ строя. Наконецъ, въ іюнѣ сего года, когда «Ретвизанъ» былъ совершенно исправленъ Портъ-Артурскими техниками, онъ опять вышелъ въ море, причемъ принялъ дѣятельное участіе въ морскомъ бою 28 іюля. Въ этотъ историческій день Портъ-Артурская эскадра подъ командою контръ-адмирала Витгефта пыталась прорвать непріятельскую блокаду; но какъ извѣстно, въ бою 28-го іюля контръ-адмиралъ Витгефтъ былъ убитъ и его замѣстилъ контръ-адмиралъ князь Ухтомскій, который не доведя до конца начатаго дѣла, приказалъ флоту слѣдовать за нимъ обратно въ Портъ-Артуръ и кто знаетъ, если-бы не этотъ роковой приказъ, «Ретвизанъ» и другіе суда Портъ-Артурскаго флота жили бы до сихъ поръ, продолжая бороться съ японскимъ флотомъ....

Броненосецъ «Ретвизанъ» выстроенъ въ 1902 году въ Филадельфіи, онъ стоилъ съ вооруженіемъ около 12 милліоновъ рублей, длина его 382 ф., ширина 72 ф., водоизмѣщеніе 12.702 тонны.

КЪ ВОЙНѢ.

Японскіе крейсеры.

СИНГАПУРЪ, 20-го декабря (2-го января). По слухамъ, японскія военныя суда «Гонконгмару» и «Ниппонмару» крейсируютъ около Лабуана.

Кабель Лабуанъ—Сингапуръ попорченъ, Телеграммы поэтому идутъ черезъ Китай.

— Въ «Руси» напечатано, что, по слухамъ, циркулирующимъ въ петербургскихъ морскихъ кругахъ, капитанъ Н. Л. Кладо

займеть мѣсто начальника штаба командующаго 3-й эскадрой. По наведеннымъ корреспондентомъ «Русскаго Слова» въ главномъ морскомъ штабѣ справкамъ оказалось, что слухи эти лишены основанія.

—ЛОНДОНЪ, 21-го декабря (3-го января). Вечернія газеты сообщаютъ, что условія капитуляціи, на которыхъ сдался Портъ-Артуръ, являются самыми почетными изъ всѣхъ, на которыхъ когда-либо сдавались крѣпости. Военный совѣтъ генерала Ноги большинствомъ голосовъ требовалъ исключенія нѣкоторыхъ пунктовъ, но командующій осадной арміей рѣшилъ принять полностью безъ поправокъ весь текстъ капитуляціи, предложенной генераломъ Стесселемъ.

Въ послѣднемъ полученномъ въ Чифу нумерѣ «Новаго Края» напечатаны слѣдующія строки: «Ничто не можетъ спасти насъ. Но пока мы живы, будемъ сражаться. Невозможно описать наши страданія, но Россія знаетъ, какія испытанія и муки мы переносимъ».

—ПАРИЖЪ, 21-го декабря (3-го января). Многимъ общественнымъ корпораціямъ и частнымъ лицамъ сегодня вывѣшены трауреные флаги по случаю паденія Портъ-Артура. Передъ началомъ спектакля присутствовавшая публика потребовала исполненія русскаго гимна, который былъ повторенъ при громкихъ кликахъ публики въ честь Россіи и защитниковъ Портъ-Артура.

Третья эскадра. По поводу организаціи третьей тихоокеанской эскадры Военный обозрѣватель «Русск. Вѣд.» пишетъ: составъ третьей эскадры приблизительно долженъ быть опредѣленъ въ 25—30 броненосцевъ и крейсеровъ, въ томъ числѣ 4 эскадренныхъ броненосца 1-го кл. 8—10 броненосцевъ 2-го кл. и 12—16 крейсеровъ; только тогда силы вдвое больше, чѣмъ теперь, адм. Рожественскій можетъ разсчитывать на вѣрный успѣхъ. Но въ состояніи ли наше морское министерство сформировать въ Балтійскомъ морѣ эскадру вдвое болѣе грозную, чѣмъ вторая тихоокеанская эскадра, на сборы которой въ плаваніе потрачено 7 мѣсяцевъ (апрѣль—октябрь)? Вторая тихоокеанская эскадра снаряжалась, несомнѣнно, для выручки Портъ-Артура и запертой въ артурской гавани первой тихоокеанской эскадры. Выручить первую эскадру уже запоздали, а чтобы довести ее до Портъ-Артура или Владивостока будетъ только черезъ четыре мѣсяца, т. е. въ апрѣлѣ. Опытъ отправленія второй тихоокеанской эскадры показалъ, что на сборы и приготовленіе къ плаванію сколько-нибудь многочисленной эскадры намъ нужно полгода, а на переходъ флота изъ Кронштадта и Либавы до береговъ Желтаго или Японскаго моря—еще полгода; въ общей сложности на приготовленіе къ походу и плаваніе нашему балтійскому флоту нужно годъ. Если приготовленія къ плаванію третьей тихоокеанской эскадры начнутся въ минувшемъ ноябрѣ, то можно опасаться, что эта эскадра придетъ въ воды Дальняго Востока въ ноябрѣ будущаго года. До тѣхъ поръ хозяева моря, а слѣдовательно и общаго положенія на театрѣ войны останутся японцы. Пока мы будемъ снаряжать третью эскадру, въ Японіи закончатся постройкой три новыхъ большихъ броненосныхъ крейсера (по 11,000 тонъ и 22 1/2 узла), и безспорнаго перевѣса на морѣ мы все равно не добьемся. Затѣмъ, если адм. Рожественскій долженъ будетъ дожидаться прибытія третьей тихоокеанской эскадры, то гдѣ же наши броненосцы и крейсеры второй эскадры будутъ ждать цѣлыхъ полгода? При всей любезности французскихъ и германскихъ морскихъ властей стоять въ нейтральныхъ портахъ цѣлыми мѣсяцами невозможно. А такъ какъ возвращаться назадъ для совмѣстнаго вторичнаго плаванія съ третьей эскадрой значило бы потерять задаромъ время и усилія, потраченныя на переходъ 12,000 миль (Либава—Капштадтъ и обратно), то для адм. Рожественскаго въ ожиданіи прибытія третьей эскадры на подмогу остается одинъ выходъ—крейсировать въ Индійскомъ океанѣ до лѣта. Но это крейсерство въ тропическихъ водахъ сулитъ не особенно утѣшительныя перспективы второй эскадрѣ, отнюдь не приспособленной къ почти годичному пребыванію въ жаркомъ климатѣ. Помимо возможности болѣе или менѣе серьезныхъ аварій, чинить которыя негдѣ, послѣ многомѣсячнаго плаванія подъ тропиками корпуси броненосцевъ и крейсеровъ должны будутъ сплошь обрости ракушками и водорослями; скорость нашихъ кораблей уменьшится неминуемо на два—три узла, а вводить суда въ доки для очистки и осмотра подводныхъ частей негдѣ. Затѣмъ надо имѣть въ виду, что годъ плаванія подъ тропиками не можетъ не отозваться на состояніи здоровья экипажа нашихъ эскадръ. Трудность положенія еще болѣе усугубляется, по мнѣнію автора статьи, тѣмъ обстоятельствомъ, что въ распоряженіи русскаго морского министерства не имѣется необходимаго числа военныхъ судовъ современныхъ типовъ.

Освѣдомленныя лица утверждаютъ, что пароходъ германско-американской линіи «Phoenisia» проданъ Россіи. Его назначеніе—доставка угля для третьей эскадры.

Письмо изъ японскаго плѣна [1]. „Я былъ взятъ въ плѣнъ раненый. Сапоги мои разорвались, подошвъ не было и такъ босой я прошелъ 30 верстъ подъ палящимъ солнцемъ. Дорога была каменистая, отъ того и ноги были изрѣзаны въ кровь; несмотря на то, что за нами слѣдовала масса арбъ, сѣсть въ нихъ было запрещено; вели насъ со связанными руками и, какъ арестантовъ, подгоняли прикладами, если кто отставалъ. Придя на станцію измученными, мы и тамъ не имѣли покоя, такъ какъ прибѣгали японцы смотрѣть насъ, хватали за носъ, погоны и руки, а японскіе офицеры не только не запрещали, но какъ будто своимъ присутствіемъ поощряли.

Помѣщаемся мы въ 3 домахъ и 4 госпиталяхъ, но когда хотимъ видѣться, то это можно только съ переводчикомъ, который записываетъ нашъ разговоръ.

Ну, это все еще-бы ничего, но вотъ что какъ-то устроили. Мы изъявили желаніе говѣть Успенскимъ постомъ, намъ разрѣшили, но чтобы исповѣдываться громко и при переводчикѣ; конечно, многіе не согласились; затѣмъ во время обѣдни разсердился японскій офицеръ и потребовалъ прекращенія службы; кое-какъ удалось упросить его позволить кончить. Вотъ, видите, даже молиться и то съ трудомъ позволяютъ, а это единственное у насъ утѣшеніе.

[1] Жена одного нашего офицера, находящагося въ японскомъ плѣну, получила отъ мужа письмо, которое ему удалось переслать ей тайнымъ образомъ отъ японской охраны Письмо это содержитъ интересныя, не просѣянныя черезъ японскую цензуру, данныя о житьѣ нашихъ плѣнныхъ въ японскомъ г. Мацуямѣ. Печатаемыя здѣсь выдержки этого письма любезно предоставлены собственницею его. (Рус. Инв.)

Для насъ бываетъ большой праздникъ, когда получаемъ письма, но это бываетъ рѣдко, такъ какъ въ Токіо снимаютъ копію и въ нашемъ управленіи военно-плѣнныхъ опять второй разъ. Переводчикъ одинъ на 40 человѣкъ, конечно, одинъ не успѣваетъ переводить, такъ какъ у него еще есть и другія обязанности, а намъ говорятъ, чтобы не писать длинныхъ писемъ, потому что все равно не дойдутъ или черезъ два, три мѣсяца. Короткія письма мы получаемъ скорѣе, чѣмъ длинныя. Двѣ съ половиною недѣли тому назадъ я получилъ извѣстіе, что мнѣ есть письмо, но до сихъ поръ не получилъ. Живемъ положительно отъ письма до письма. Переводчики у насъ ужасно грубые, всѣ почти бывшіе приказчики русскихъ магазиновъ.

Кормили насъ тухлой рыбой; денегъ до августа мы не получали, но, благодаря французскому консулу, который принялъ въ насъ участіе, теперь кормятъ насъ гораздо лучше; самъ консулъ теперь выдаетъ деньги 30 руб. оберъ-офицеру и 50 руб. штабъ-офицеру. На дняхъ какъ-то микадо послалъ въ видѣ особой милости плѣннымъ деньги: оберъ-офицерамъ по 5 руб. 20 к. и штабъ-офицерамъ по 10 руб.

Такъ тяжело и скверно. Бѣжать некуда, кругомъ море и густое населеніе,—незамѣченнымъ не пройдешь. Три раза уже бѣгали офицеры и солдаты, но ихъ вскорѣ-же словили.

Японцы вездѣ хотятъ показать свою власть надъ нами. Позволили какъ-то намъ играть въ городки: бросая палку, офицеръ подшибъ городокъ, который сдѣлалъ небольшую царапину на ружьѣ часового: солдатъ замахнулся на офицера, но мы всѣ не дали ему нанести ударъ и заявили японскому офицеру. Японцы собрали цѣлый судъ и приговорили нашего офицера извиниться передъ японцемъ, что онъ отказался сдѣлать и его посадили подъ арестъ на 7 сутокъ. Кромѣ этого, еще сидѣлъ арестованный офицеръ; ему даютъ ѣсть черезъ день, а мыться разъ въ 10 дней. Какъ это вамъ понравится! Ходимъ гулять подъ начальствомъ офицера и 10 солдатъ съ ружьями.

Всего не перескажешь; нужно долго и много писать. Находился здѣсь одинъ полякъ, живщій раньше въ Россіи, распространяющій среди нашихъ солдатиковъ воззваніе, печатанное въ Женевѣ о переходѣ въ Японію или въ Америку въ подданство. Такія прокламаціи, по ошибкѣ, попали къ намъ въ офицерское отдѣленіе и мы ихъ сожгли, что страшно разсердило японцевъ.

Японцы печатаютъ въ газетахъ подписку на обѣдъ по случаю взятія Артура, который не взяли да и не возьмутъ; а еще распространяютъ, что ранили генерала Куропаткина и страшно радовались этому. Неужели правда это? Не дай-то Богъ! Японцы ужасно боятся Куропаткина, а также генераловъ Ренненкампфа и Мищенко.

Скоро-ли будетъ размѣнъ? Кажется не доживу: такъ измучился, сидя здѣсь, когда могъ бы работать тамъ на родинѣ. Всѣ мы горимъ желаніемъ снова встать въ ряды товарищей.

Теперь у японцевъ остались солдаты все запасные—сбродъ, все лучшее ушло на войну; очевидно, напрягаютъ послѣднія усилія.

Насъ посѣщаютъ все время корреспонденты, но мы ихъ часто не принимаемъ, такъ какъ они только вводятъ публику въ обманъ, сообщая, что мы содержимся прекрасно. Не вѣрьте, пожалуйста, газетамъ. Если можно, напечатайте это письмо, такъ какъ я очень бы хотѣлъ, чтобы русскіе знали всю правду, какъ мы живемъ и что терпимъ. Молитесь, чтобы Богъ далъ намъ силы вынести жизнь въ плѣну—это великое испытаніе—и вырваться отсюда какъ можно скорѣе. Думаешь: лучше смерть, чѣмъ такая жизнь! Тяжело, мучительно.

(«Русск. Инв.» № 279).

Общество вспомоществованія бѣднымъ воспитанницамъ Могилевской женской гимназіи.

30-го Декабря назначенъ спектакль въ пользу общества вспомоществованія недостаточнымъ воспитанницамъ Могилевской женской гимназіи. Въ виду этого считаемъ не лишнимъ ознакомить читателей съ прошлою дѣятельностью вышеупомянутаго общества. Въ 1881 г. М. Л. Епифанова подала мысль придти на помощь нуждающимся ученицамъ Могил. жен. гимназіи. По почину начальника гимназіи Н. Н. Кравченко была для составленія фонда открыта подписка и благодаря ходатайству Могилевскаго Губернатора, попечителя гимназіи А. С. Дембовецкаго выработанный Уставъ общества 13 Сент. 1881 г. былъ уже утвержденъ, а 11-го мая 1882 г. общество начало свою дѣятельность. До отрытія въ члены его подписалось 198 человѣкъ, изъ нихъ двое, какъ внесшіе по 100 р., согласно утвержденному уставу (§ 4) были зачислены въ пожизненные члены. Въ настоящее время общество вступило въ 23-го довщину своего существованія и за этотъ срокъ внесло, по полугодіямъ, плату за право ученія (отъ 25—30 р.) 392 воспитанницъ на сумму 9285 р. и выдало пособіе (отъ 20—10 р.) 699 ученицамъ на сумму 8709 р.; всего общ. помогло 1091 восп. Въ среднемъ ежегодно 50 уч. израсходовавъ на это 17994 р.

Согласно своему уставу 5-ю часть дохода общ. ежегодно обращало въ запасный капиталъ, который въ данное время составляетъ 3500 р. кромѣ того часть запаснаго капитала, (1500 р.) обращена въ неприкосновенный и вмѣстѣ со специальнымъ 100 р. сдана въ вѣдомство учрежденій Императрицы Маріи на вѣчную стипендію въ мѣстной гимназіи имени Н. Н. Кравченко, бывшаго 17 лѣтъ предсѣдателемъ Общества. Положеніе объ означенной стипендія утвеждено 12 іюня 1904 г. За время своего существованія общество никогда не пользовалось субсидіей ни казенныхъ ни частныхъ учрежденій и не дѣлало позаимствованій изъ запаснаго капитала. Всѣ средства оно получаетъ отъ членскихъ взносовъ 3 р., случайныхъ пожертвованій, устройства вечеровъ и спектаклей. Въ настоящее время въ обществѣ состоитъ 6 почетныхъ членовъ 6 пожизненыхъ и 81 дѣйствительныхъ, нѣкоторые изъ нихъ съ основанія общества.

Мы увѣрены, что вечеръ 30 декабря охотно посѣтятъ всѣ горожане г. Могилева, чѣмъ кромѣ эстетическаго удовольствія, которое несомнѣнно получатъ, внесутъ свои лепты на доброе и необходимое дѣло просвѣщеніе бѣдныхъ дѣтей. Н.

Могилевская женская гимназія.

Подарки солдатамъ въ дѣйствующую армію. Военный корресп. „Русскаго Инвалида“, Агаѳоновъ пишетъ изъ Чансамутунъ:

Скоро праздники. Не такъ радостны они будутъ у многихъ на родинѣ, какъ въ прежніе годы, не легко будетъ и въ окопахъ, въ дальнихъ развѣдкахъ и на батареяхъ.—Многіе вспомнятъ своихъ далекихъ «сѣрыхъ» братій и захочется слиться съ ними душой, оказать вниманіе. Въ Петербургѣ, Москвѣ уже организованы съ этой цѣлью учрежденія, при помощи которыхъ каждый имѣетъ возможность осуществить это хорошее движеніе души.—Пошлите туда заблаговременно свою лепту, чтобы посредники между вами и «сѣрымъ» братомъ могли бы сообразить, чѣмъ они могутъ распорядиться, на что могутъ разсчитывать.

Здѣсь все очень дорого, а солдату и купить негдѣ; поэтому присылка вещей солдатскаго обихода святое дѣло. Накормленъ солдатъ здѣсь хорошо, о гнилыхъ сухаряхъ, блаженной памяти, помину нѣтъ; скота сколько угодно; а вотъ рубашки, исподнихъ,

На войнѣ.

У донцовъ.

Мелочи россійскія мы узнаемъ изъ газетъ, а мелочи домашнія—только изъ писемъ, и потому-то письма намъ такъ и дороги. Въ этихъ письмахъ, чѣмъ мелочнѣе чеканка ихъ, тѣмъ лучше, тѣмъ больше переноситъ она въ домашнюю обстановку. Никогда не забуду, какъ одинъ суровый кавалерійскій начальникъ, человѣкъ загубившій не одного японца, рѣшительный, храбрый и стойкій, сѣдой мущина, плакалъ и смѣялся, читая, какъ кошка его жены, возится съ новорожденными котятами. Никто не предполагалъ, что этотъ грубый человѣкъ и вообще-то способенъ на улыбку, а тѣмъ болѣе по такому ничтожному поводу. Но нынѣшняя война—война особенная. Не говоря про то, что со временъ Мамая русскіе не имѣли такого сильнаго, стойкаго, жестокаго и не культурнаго врага, они ведутъ войну въ чужой землѣ, гдѣ нѣтъ ничего родного, гдѣ все русское такъ безконечно далеко. Пища, одежда, самый климатъ, природа, дома, жители—все не только чужое, но чуждое, часто даже прямо враждебное намъ. Родина далека, почти не досягаема, война безконечна. При такихъ условіяхъ только телеграфъ и почта создаютъ еще до нѣкоторой степени сносныя условія жизни и не даютъ тоскѣ слишкомъ глубоко закапываться въ душу человѣка.

И телеграфъ, и почта работаютъ выше похвалы. Правда, телеграммы идутъ иногда отъ Иркутска почтой и достигаютъ адресата лишь на десятый день; но это потому, что иногда, особенно послѣ большихъ сраженій, слишкомъ многіе желаютъ послать телеграмму о себѣ; ихъ накопляется чрезвычайно много и телеграфъ не успѣваетъ работать, Правда, и письма иногда валяются по два мѣсяца или и совсѣмъ не доходятъ, но виновато въ этомъ отнюдь не почтовое вѣдомство. Нужно видѣть крошечную комнату въ мукденскомъ почтовомъ домѣ, гдѣ два чиновника съ утра и до поздней ночи работаютъ, принимая и выдавая заказныя письма. Повернуться негдѣ, а солдаты приходятъ и приходятъ и приносятъ по десяти, по двадцати писемъ. Ихъ въ этой комнатушкѣ набито столько, что шевельнуться нельзя, а прибываютъ все новые и новые. Давка увеличивается, увеличивается вмѣстѣ съ нею и воздушная спираль, а чиновники записываютъ, нумеруютъ, взвѣшиваютъ, оцѣниваютъ, наклеиваютъ марки. А какіе попадаются адреса! Иной адресъ—это цѣлый ребусъ, не скоро разгадаешь, куда, въ какую губернію направлять письмо. Но еще труднѣе разыскать адресатовъ въ арміи. «Въ дейстуюшаю армѣю въ Одецкій антилерійской батальонъ ефретору Козьмѣ Прохорову»—куда, въ какой корпусъ прикажете отправить это письмо?—Многіе полки, особенно кавалерійскіе, переходятъ изъ корпуса въ корпусъ и это даже въ значительной степени затрудняетъ розыскъ тѣхъ, кому адресованы письма изъ Россіи.

Мало получаете вы писемъ изъ арміи еще и потому, что писать въ арміи некогда. Иногда полкъ мѣсяцами стоитъ на отдыхѣ, или на позиціи безъ дѣла, офицеры тоскуютъ, а написать письмо нѣтъ времени. Въ фанзѣ или землянкѣ тѣсно, нѣтъ ни стола, ни стульевъ, отъ тѣсноты царитъ безпорядокъ, отъ безпорядка еще болѣе тѣсно. Некуда приткнуться. Притомъ часто соберутся люди разныхъ характеровъ, любители заводить тѣ безконечные, ни на чемъ не основанные споры, которыми отличаются русскіе люди. Такой споръ, начавшись съ утра о томъ, слѣдуетъ или не слѣдуетъ на войнѣ требовать неуклонительно строгаго отданія чести, къ ночи переходитъ на тему о необходимости Россіи, перескочивъ черезъ пользу экономическихъ обществъ, безсмертіе души и вредъ спиртныхъ напитковъ. Гдѣ тутъ писать! у многихъ и чернилъ для этого нѣтъ.

Мнѣ, обязанному писать вамъ ежедневно, приходится работать въ самой неудобной позѣ и невозможной обстановкѣ. Часто кругомъ человѣкъ 10 говоритъ сразу, канъ нажаренъ такъ, что сидѣть больно, сидишь бокомъ къ скамейкѣ, изображающей столъ, или пишешь въ открытомъ сараѣ, на морозѣ; паръ валитъ изъ рта, уши мерзнутъ, на рукахъ теплыя перчатки. Вотъ почему я и прошу снисхожденія къ моимъ писаніямъ, составляемымъ мною по долгу службы. Но человѣкъ свободный писать въ такихъ условіяхъ не станетъ. Я часто слышу просьбы: «опишите за насъ нашу жизнь, а то дома про насъ воображаютъ, Богъ знаетъ что».—Да вы сами напишите, говорю я—«Нѣтъ, когда намъ! А вы напишите, вамъ повѣрятъ еще больше, чѣмъ намъ, и будутъ знать, что тутъ дѣлается».

Въ эту пору затишья, когда двѣ арміи стоятъ другъ противъ друга, дѣятельно готовятся сразиться, но ничего не предпринимаютъ, ожидая удобной минуты, въ эту пору затишья мнѣ остается только писать письма за тѣхъ, кто почему либо не можетъ ихъ самъ написать; описывать вамъ жизнь войскъ на войнѣ въ пору тишины и спокойствія.

Я познакомилъ васъ съ жизнью пѣхоты въ земляныхъ крѣпостяхъ, на позиціи, теперь попробую описать вамъ жизнь конницы на отдыхѣ въ тылу—и на сторожевой и развѣдывательной службѣ въ передовой линіи.

Ясное солнце яркими лучами заливало землю и боролось тепломъ своимъ съ морозомъ. Праздникомъ вѣяло отъ залитой солнцемъ китайской деревушки, занятой 36-мъ донскимъ казачьимъ полкомъ; праздникомъ вѣяло отъ чисто выметенныхъ дворовъ, на которыхъ строились казаки, отъ длинныхъ навѣсовъ, сдѣланныхъ изъ гаоляна, подъ которыми стояли затертые соломой, сытые, ладные кони казачьи.

Видный генералъ съ сѣдыми подусками на статной рыжей лошади быстро приближался къ этой деревнѣ. Познакомившись съ командиромъ бригады и командующимъ полкомъ, генералъ приступилъ къ выполненію даннаго ему порученія.

Сквозь службу регулярнаго кавалериста, донского, терскаго и кубанскаго казака, алою нитью проводится любовь къ лошади, довѣріе къ ней, какъ къ важнѣйшему оружію, какъ къ лучшему другу, вѣрному товарищу, дорогому соратнику казака. Конь и пика—это главное; шашка и винтовка—это тогда, когда конемъ и пикой нельзя достигнуть побѣды. Казакъ явился на службу по призыву на собственномъ конѣ, принесъ собственное обмундированіе, свое снаряженіе. Ему еще казачьей пѣсней старины внушено, что «служилъ казакъ Богу и Царю... а пропалъ конь—и теперь не служитъ никому». Солдата снаряжала казна, офицеръ снаряжался самъ—казака снаряжала жена. Да, та самая казачка, что «утро и вечеръ на сѣверъ глядитъ, все ждетъ поджидаетъ, когда же съ далекаго края къ ней милый казакъ прилетитъ». Та самая востролазая баба въ бѣломъ платочкѣ, что работаетъ, не покладая рукъ, что бережетъ казачье добро, что пашетъ и сѣетъ, что—когда мечутъ сѣно въ стоги—стоитъ наверху, на самомъ трудномъ мѣстѣ и принимаетъ лѣниво подаваемые ей казаками снопы. Та казачья жена, что осталась теперь одна домоправительницей, что и послѣ войны еще по крайней мѣрѣ годъ будетъ работать одна—пока казакъ будетъ отдыхать, послѣ Царской службы. Ей главнымъ образомъ обязаны казаки тѣмъ, что они хорошо снаряжены. Заботливый окружный атаманъ долженъ воспитывать не казаковъ, а почаще заглядывать къ старикамъ, къ отцу съ матерью, къ молодой женѣ казачьей, и бесѣдовать съ ними, какъ снарядить молодца на службу, а уже онъ свое потомъ дастъ, тамъ, на службѣ славой донскою заплатитъ за всѣ тѣ заботы, что имѣли о немъ старики, да жена...

— Здорово, родные! говорилъ казакамъ почтенный сѣдоусый генералъ, а они смотрѣли на него и радостно улыбались. «Свой»—думали они,—«свой и георгіевскій кавалеръ».

— Главнокомандующій прислалъ меня узнать отъ васъ, не нужно ли вамъ чего либо, все-ли вы имѣете, не страдаете ли отъ холода. Доходятъ ли до васъ письма?

— Доходятъ, получаемъ письма, послышались голоса.

— Вотъ теплыхъ варежекъ нѣтъ, портянокъ, рубашекъ теплыхъ, говорилъ сотенный командиръ. Однихъ полушубковъ мало. Вѣдь у многихъ полушубокъ одѣтъ прямо на рубашку; мало, знаете, отъ этого тепла. Теплушки не взяли.

Я слушалъ его и удивлялся. Вся Россія сплотилась въ одно, по всѣмъ городамъ работаютъ дамскіе комитеты, шьютъ рубашки, посылаютъ фланелевыя портянки на своихъ, какъ они пишутъ, «солдатиковъ». Спасибо имъ за ихъ добрую отзывчивость къ нуждамъ войскъ. Но отчего-же донскія дамы, жительницы Новочеркасска, этого исключительно дамскаго города, гдѣ всюду и вездѣ царятъ наши матроны, не могли отъ щедротъ своихъ одѣть въ верблюжьи рубашки родимыхъ «казачковъ»? Заботою главнокомандующаго ихъ одѣнутъ въ интендантскія рубахи, имъ дадутъ жертвованныя Россіей вещи, но больно слышать, что Донъ, интелигентный Донъ, что Новочеркасскъ съ его всесильными дамами не могъ ничего сдѣлать. Маланьи Карповны, гдѣ вы? Посмотрите, какъ любовно снарядили своихъ мужей простыя казачки, но у многихъ не хватило средствъ, не хватило знанія. Донская дивизія ждетъ отъ тихаго Дона участія, ждетъ вѣсточки. Хоть «бурсачковъ» пошлите тѣмъ, что кровью своею борются за нашу славу и честь, хоть слово участія, хоть признакъ вниманія.

Въ полкъ пришла посылка съ рубашками, мелочью, табакомъ, сахаромъ отъ Коли Елизарова изъ Петербурга. Судя по почерку, этому Колѣ лѣтъ 8. Онъ пишетъ, что отказался отъ елки, чтобы послать «милому солдатику», который за него сражается, подарокъ. Знаете, старые бородатые казаки плакали, читая это письмо. Не подарокъ дорогъ—дорого вниманіе. А его то и мало. Коля Елизаровъ изъ Петербурга послалъ, а Коля изъ Новочеркасска, Митя изъ Ростова не догадались.

Можетъ быть, не знаете, какъ это сдѣлать. Когда вы будете читать это мое посланіе, будетъ декабрь; пока дойдетъ—будетъ январь. Въ февралѣ здѣсь еще порядкомъ холодно, въ мартѣ ночи морозныя—пошлите теплую суконную куртку, пошлите теплыя портянки, перчатки вязанныя, лѣтнюю сѣрую рубаху, погоны, сукна на лампасы, смѣну бѣлья, табаку, мыла, сахару; зашейте все въ тючокъ, напишите «въ Маньчжурскую армію, въ 4-ю Донскую казачью дивизію въ такой-то полкъ» и адресуйте или бѣднѣйшему казаку, или первому герою, получившему крестъ, словомъ кому угодно. И сдѣлаете доброе дѣло и хоть немного примете участіе въ тяжелой длительной войнѣ. И, право, это будетъ лучше, чѣмъ разсуждать, отчего тотъ генералъ не сдѣлалъ того, а этотъ—этого, и правда-ли, что японцы такъ сильны. Да, сильны они своимъ патріотизмомъ, своею любовью къ солдату и его великому дѣлу.

П. Красновъ
(Рус. Инв. № 280).

..., иголки, нитки, полотенца, мыла, ... бумажки, сахару въ особенности, ... иногда взять негдѣ даже и за большія деньги.

... и нашимъ дѣтямъ, ожидающимъ ... въ святую ночь, чтобы и они ... съ солдатомъ. А мы здѣсь ... объяснить сѣрому брату, что тотъ трудъ и лишенія, которые онъ несетъ въ окопахъ, тѣ подвиги, которые творитъ сражаясь съ желтолицымъ [illegible] жизненный путь, когда они выступятъ на арену.

МѢСТНЫЙ ОТДѢЛЪ.

— **Праздничное богослуженіе.** 25 декабря, въ день Рождества Христова, литургію и установленное молебствіе въ Могилевскомъ Іосифовскомъ соборѣ совершалъ Преосвященнѣйшій владыко Стефанъ, епископъ Могилевскій и Мстиславскій. Особенностью этого служенія было произнесеніе полнаго Императорскаго титула при возглашеніи Царскаго многолѣтія протодіакономъ по старому напѣву московскихъ церквей. Въ соборѣ присутствовали: г. Начальникъ губерніи т. с. Н. М. Клингенбергъ, г. губернскій предводитель дворянства П. П. Злобинъ, вице-губернаторъ д. с. с. М. В. Шидловскій, военные и гражданскіе чины и много народа.

— **Рядъ вечеровъ.** Рядъ благотворительныхъ вечеровъ начинается вечеромъ въ пользу Могилевскаго женскаго благотворительнаго общества. Въ вечеръ 28 декабря выписаны изъ Москвы очень изящные туры вальса для котильона. Затѣмъ слѣдуютъ вечера въ пользу недостаточныхъ воспитанницъ женской гимназіи и два студенческихъ вечера.

Кромѣ того сегодня въ театрѣ начинаются оперные спектакли и сегодня же спектакль въ народномъ домѣ.

— **Елка для бѣдныхъ дѣтей.** Въ пріютѣ Могилевскаго женскаго благотворительнаго общества въ первыхъ числахъ января имѣетъ быть устроена елка для тридцати мальчиковъ пріюта. Желающіе могутъ жертвовать какъ деньги, такъ и вещи для устройства елки. Всякое пожертвованіе, какъ бы оно ни было мало, будетъ принято съ благодарностью.

— **Пожертвованія.** Жена подполковника 161-го Александр. полка госпожа Петрачукъ прислала 15 дюжинъ военныхъ пуговицъ и отъ жены подполковника Антоновича прислана коробка военныхъ пуговицъ.

— **Въ пользу дѣтей солдатъ** въ редакцію поступило: отъ Ляли и Кати Бальминыхъ 2 р. Отъ І. А. Семковскаго 3 р. Итого 5 руб., а всего съ прежними 11 руб.

— **Сопротивленіе полиціи.** Полицейскіе урядники 2 стана Чериковскаго уѣзда Лубскій и Дегтеревъ получивъ свѣдѣнія, что дезертиръ 18 стрѣлковаго полка Иванъ Кондратовъ Сайченко скрывается въ околицѣ Свинной, Кричевской волости, въ домѣ своего отца цыгана Кондрата Сайченко, 6 декабря ночью съ мѣстными сотскимъ, двумя десятскими, двумя сельскими старостами и жителями ок. Свинной въ числѣ 5 человѣкъ прибыли на мѣсто съ цѣлью задержанія дезертира, но Кондратъ Сайченко съ своими сыновьями въ числѣ 9 человѣкъ вооружившись кольями не допустили урядниковъ въ домъ къ задержанію дезертира и нанесли имъ побои. Приглашенные же старосты, десятскіе и жители околицы Свинной разбѣжались, боясь семейства Сайченковыхъ.—Одинъ изъ Сайченковыхъ произвелъ въ урядника Лубскаго выстрѣлъ изъ револьвера, но промахнулся.

— **Кражи.** Какъ значительно развито конокрадство въ гор. Оршѣ и его уѣздѣ свидѣтельствуютъ слѣдующія данныя. Въ м. Старомъ Толочинѣ Оршанскаго уѣзда въ ночь на 3 декабря у ксендза Гронскаго изъ запертаго сарая посредствомъ подбора ключей уворовано три лошади съ упряжью, стоющія 380 руб. Лошади и упряжь разысканы.

— Во 2 ч. гор. Орши въ ночь на 10 декабря изъ запертаго сарая при городской скотобойнѣ, чрезъ взломъ замка уворовано три лошади принадлежащія кр. Трифону Макарову, Филиппу Иванову и Артему Тарасову, стоющія 170 руб. Похищенное и похитители разыскиваются.

— Въ 1 ч. гор. Орши въ ночь на 10 декабря со двора у мѣщанина Менделя Крапивнера чрезъ взломъ забора уворовано три лошади принятыя для войскъ, стоющія 230 руб. Похищенное и похитители не обнаружены.

ОТЪ РЕДАКЦІИ.

Лицъ, доставляющихъ объявленія, извѣщенія и замѣтки, предназначаемыя для помѣщенія въ газетѣ, редакція проситъ доставлять по возможности до 12 часовъ дня.

Изъ деревенскихъ записокъ.

Деревня Бороньки.

Желаете или не желаете, дорогой читатель, а въ часы досуга вамъ придется познакомиться съ деревнею Бороньками и нѣкоторыми ея дѣлами. Названіе деревни, я и самъ не знаю, откуда произошло: нѣкоторые говорятъ отъ слова «борона», нѣкоторые отъ слова „баронъ", иные—отъ слова «баранки», а мнѣ кажется—отъ слова «баранъ», такъ какъ эта деревня издревле изобилуетъ овцами и баранами. Бороньки великая деревня, мѣстожительство старшины Мошевской волости. Должно быть потому въ 190³/₄ учебномъ году, когда были изъ казны отпущены на устройство народныхъ училищъ во многихъ мѣстахъ нашего земскаго участка деньги по 750 руб. на каждое, въ Бороньках, „опредѣлилъ" г. Земскій начальникъ „построить училище", такъ какъ тамъ к р е с т ь я н е ж е л а ю т ъ того и... старшина хлопочетъ. Казалось, дѣло пошло съ усердіемъ и волость хотя немножко не своевременно къ 11-му января 1904 года наняла квартиру для училища въ домѣ Емельяна Матвѣевича Берестнева, такъ что съ этого дня и учебныя занятія начались, хотя учитель г. Плескачевскій требовалъ квартиру еще съ октября и гостилъ потому у дяди въ м. Забычаньѣ и со дня на день ожидалъ увѣдомленія о нанятой квартирѣ. Квартира оказалась, какъ говорилъ Плескачевскій, довольно удобной для училища, а для учителя никакой, но, при необходимости, можно было бы помѣстить въ ней училище и въ 190⁴/₅ учеб. году. Крестьяне остались довольными своимъ учителемъ и съ нетерпѣніемъ ожидали его къ себѣ въ этомъ году.

Къ сожалѣнію, учитель теперь гоститъ у дяди въ м. Забычаньѣ (домой ему возвратиться далеко) и до сихъ поръ не можетъ поѣхать въ Бороньки, такъ какъ старшина словесно заявилъ, что за прошлогоднюю еще квартиру не уплочено Емельяну Матвѣевичу и что въ этомъ году потому нечего думать о наемѣ квартиры для училища. На оффиціальный спросъ учителя скоро ли будетъ пріискана и нанята квартира для училища въ Боронькахъ, волостное правленіе отвѣтило: „В о з в р а щ а я н а с т о я щ е е о т н о ш е н і е, к в а р т и р а н е н а н я т а и н е б у д ѣ н а н я т а, х о д а т а й с т в о в а т ь н у ж н о В а м ъ п р е д ъ д и р е к ц і е й". Волост. Старшина М. Чепловъ, за Волосс. Писаря С. М.

По чьей то винѣ дѣло о постройкѣ школы въ Боронькахъ, начатое еще при непремѣнномъ членѣ г. Чаловскомъ, начало тормозиться. Учитель г. Плескачевскій уже началъ было просить перевода въ другое училище, но отвѣта не послѣдовало и ему приходится сидѣть безъ учительскаго дѣла. Правда господинъ Инспекторъ 10 ноября отношеніемъ № 432 увѣдомилъ г. Плескачевскаго, что онъ входилъ 22 сентября с. г. съ рапортомъ № 332 Г. къ Директору народныхъ училищъ объ исходатайствованіи денегъ на наемъ помѣщенія для Бороньковскаго народнаго училища и квартиры учителя, но о результатѣ этого ходатайства не увѣдомлялъ; предписалъ только учителю г. Плескачевскому самому пріискать таковую и немедленно приступить къ веденію учебныхъ занятій. Учитель очутился въ неловкомъ положеніи. Волость увѣдомляетъ, что квартира „не будѣ нанята", а г. Инспекторъ требуетъ приступить къ веденію учебныхъ занятій. Прошлогоднюю квартиру нечего и думать нанимать, такъ какъ хозяину ея еще за прошлый годъ никто не платилъ, другой же квартиры подходящей для училища нельзя пріискать, да никто и не дастъ зная какъ заплатили Емельяну Матвѣевичу. Теперь, любезный читатель, обратите вниманіе и на тѣхъ дѣтей, которые въ прошломъ году начали учиться. Поступить въ другую школу имъ теперь уже поздно: нигдѣ не примутъ, а своя не строится и не нанимается. Выходитъ, что въ прошломъ году они „пили медъ-вино", а въ этомъ—„по усамъ текло, да въ ротъ не попало". Теперь шляются они отъ товарища къ товарищу, раздумывая, да угадывая когда пріѣдетъ учитель ихъ и начнетъ учить. Родители тоже „тошнуютъ" глядя на своихъ дѣтокъ и не смѣло спрашиваютъ у старшины будетъ ли училище, а старшина махнетъ рукой, да скажетъ: „Я хлопоталъ, не знаю отъ кого дѣло зависитъ".

Какое будетъ и отъ кого далѣе распоряженіе касательно Бороньковской школы—не извѣстно, придется вамъ, дорогой читатель, самому угадывать. Я васъ познакомилъ съ деревней, въ которой училища крестьяне «сами желаютъ», а гдѣ «не желаютъ», съ тѣми боюсь и знакомить: сами знакомтесь.

С. Б а р д а ш е в и ч ъ.

Корреспонденція Мог. Губ. Вѣд.

(Отъ собственныхъ корреспондентовъ).

Коханово, 17 декабря 1904 г.

При послѣдней мобилизаціи не обошлось безъ курьезовъ. При представленіи въ Кохановѣ лошадей для мобилизаціи тѣ лошади, которыя были записаны ранѣе офицеромъ годными къ службѣ, взяты не были, а исполненіе военно-конской повинности произведено такъ: „братцы, кто желаетъ отдать лошадей въ обозъ по 85 руб."? конечно „братцевъ" нашлось много и всучили они своихъ одровъ цѣною въ 30—40 руб. по 85 руб. Лошади, записанные офицеромъ, остались за флагомъ. Спрашивается: къ чему же огородъ городить? Къ чему въ рабочее время таскать лошадей на примѣрку и осмотръ, къ чему, наконецъ, командировать офицера и. т. д.? Это одно; другой вопросъ: неужели же некому было наблюсти за исполненіемъ важной государственной повинности—военно-конской повинности.?

Н а б л ю д а т е л ь.

Праздникъ въ деревнѣ.

Изъ Климовичскаго уѣзда.

Въ Островѣ, Роднянской волости, издавна существуетъ обычай, пятаго декабря устраивать „праздникъ свѣчей". За недѣлю приготовляются къ нему крестьяне: покупаютъ пшеничничную муку, рыбу, масло и пр. припасы. Уже наканунѣ вечеромъ, одѣваются по праздничному и собираются къ одному изъ сельчанъ, изба котораго чище и просторнѣе, насучивать свѣчи. Приготовляютъ воскъ, разогрѣвая его въ чистомъ сосудѣ. Послѣ «общей молитвы», религіозный старикъ чистыми руками беретъ мягкій воскъ и, съ молитвой на устахъ, дѣлаетъ свѣчу, суживающуюся къ верху. На другой годъ къ этой свѣчѣ присоединяютъ такое же количество воску и т. д.; когда свѣча достигаетъ довольно большого размѣра, ее продаютъ и деньги отдаютъ въ церковь.

Насученную свѣчу ставятъ въ передній уголъ передъ образами и, усердно помолившись Богу, приступаютъ къ общей трапезѣ. Здѣсь бываютъ съ собравшимися родственниками приглашенные „на пиво"... На другой день пріѣзжаетъ священникъ съ дьячкомъ, служатъ молебны по домамъ св. Николаю Чудотворцу.

„Слава Богу, проводили праздникъ", говорятъ крестьяне по уѣздѣ священника. „дай Богъ и на слѣдующій годъ встрѣтить его въ добромъ здоровьѣ".

А. О в ч и н н и к о в ъ.

Любопытство дачника.

Въ одномъ изъ №№ Мог. Губ. Вѣд., было помѣщено опроверженіе по поводу корреспонденціи о Хоминской церк.-приходской школѣ, что школьныя зданія запрещено отдавать подъ дачу и они не отдаются,—данный же случай (Хомин. школа) допущенъ въ силу необходимости.

Не буду садиться не въ свои сани, разбирая, когда и кѣмъ запрещено отдавать подъ дачу школьныя зданія. Но никакъ не могу понять слова «необходимость» въ случаѣ, разсказанномъ мнѣ учителемъ одной церков.-приход. школы Могилев. губ. Коротокъ и горекъ былъ разсказъ учителя.

Стыдно и больно было учителю, при видѣ обвалившейся штукатурки и прогнившихъ половъ. Средствъ на ремонтъ не было, а поправить хотѣлось. И вотъ учитель, по примѣру прежнихъ лѣтъ, возымѣлъ намѣреніе пріискать для школы дачника, а деньги употребить на возможный ремонтъ. Волею судебъ, учитель не могъ осуществить благого намѣренія и уѣхалъ на каникулы, въ сознаніи своего безсилія подновить штукатурку, назойливо и безстыдно выставляющую свои раны, глубокія и зіяющія. Возвращаясь съ каникулъ, учитель узнаетъ, что дачники въ школѣ были. Велика была его радость, но непродолжительна. Оказалось, что дачники помѣщались въ школѣ безплатно. Было это въ 1903 г. Дачникомъ былъ близкій родственникъ завѣдывающаго школой со своей семьей.

Когда припоминаю этотъ разсказъ учителя, то невольно забираетъ любопытство: въ силу какой необходимости допущенъ указанный случай? Можетъ быть та школа выстроена на средства завѣдывающаго. Тогда дѣло понятно: отказать своему близкому родственнику помѣститься въ домѣ, можно сказать собственномъ, было бы совѣстно, и очень совѣстно. Можетъ быть, есть какое либо правило, въ силу котораго единокровные завѣдывающаго школой могутъ безвозмездно пользоваться ея помѣщеніемъ въ лѣтнее время? Можетъ быть, присные завѣдывающаго, въ отношеніи пользованія школьными помѣщеніями, стоятъ не на одной линіи съ нами, дачники-сотоварищи. Попробуйте-ка, городской житель, заикнуться о томъ, что хотѣлось бы мнѣ, дескать, найти въ какой-либо школѣ дачу на лѣтнее время.

Едва ли что выйдетъ. какъ бы благонамѣрены вы небыли, какую бы цѣну за школьное помѣщеніе ни предлагали,—увѣряю останетесь ни причемъ. Вамъ укажутъ на правила, запрещающія сдать вамъ школу подъ дачу и... поневолѣ прикусите язычекъ. Будь вы родственникъ завѣдывающаго той школы, на которую ваши глаза разгорѣлись, тогда ваше дѣло выгоритъ.

Д а ч н и к ъ.

ПО РОССІИ.

— **Къ открытію новыхъ высшихъ женскихъ учебныхъ заведеній.** Во время посѣщенія министромъ народнаго просвѣщенія ген.-лейт. Глазовымъ городовъ: Кіева, Харькова и Москвы къ нему было обращено нѣсколько ходатайствъ, письменныхъ и устныхъ, объ открытіи въ названныхъ городахъ высшихъ женскихъ учебныхъ заведеній.

Которая изъ двухъ?

(Изъ записокъ нерѣшительнаго человѣка).

Я въ сомнѣніи. Хуже того—въ затрудненіи. И тутъ нѣтъ ничего удивительнаго. Когда человѣкъ наканунѣ свадьбы и бываетъ ежедневно у своей невѣсты,—онъ всегда и неизмѣнно въ затрудненіи. Это вполнѣ естественно.

Но когда человѣкъ бываетъ ежедневно у двухъ невѣстъ,—онъ уже не просто въ затрудненіи, а въ затрудненіи ужасномъ. Это еще естественнѣе.

Таково именно мое положеніе.

У меня двѣ невѣсты; съ обѣими я на канунѣ свадьбы, у обѣихъ бываю ежедневно и нахожусь въ ужасномъ затрудненіи.

Вы спросите, какъ это случилось.

Очень просто, слишкомъ даже просто.—Во всемъ виновата моя нерѣшительность. Я не дѣлалъ предложенія ни той, ни другой, а вотъ теперь обѣ мои невѣсты! Говоря откровенно, я все это принимаю за насмѣшку судьбы. Вѣдь, у рѣшительнаго человѣка можетъ быть двѣ невѣсты, у рѣшительнаго человѣка она должна быть, но у нерѣшительнаго—никогда. Но я человѣкъ нерѣшительный, я чертовски нерѣшительный человѣкъ, и вдругъ у меня двѣ невѣсты!

По всей справедливости, ихъ не должно было быть ни одной, въ лучшемъ случаѣ [illegible].

Я слыхалъ, что трусы, въ порывѣ отчаянія, показываютъ чудеса храбрости; [illegible] и нерѣшительные [illegible] энергіи, показываютъ чудеса рѣшимости.

Двѣ невѣсты! Двѣ тещи, два шурина, два комплекта дѣтей! Отбрасывая въ сторону излишнюю скромность, это все таки слишкомъ много для одного человѣка, а тѣмъ болѣе нерѣшительнаго.

Скверный анекдотъ, какъ видите.

Опасно, главнымъ образомъ, то обстоятельство, что ни та, ни другая не подозрѣваетъ всей драматичности моего и ихняго положенія. Мы рѣшительно не согласуемся въ числѣ:—до сихъ поръ я въ единственномъ, а онѣ, если не во множественномъ, то во всякомъ случаѣ въ двойственномъ.

Впрочемъ, если-бы онѣ подозрѣвали,—это было-бы, пожалуй, еще опаснѣе.

Грустно, ужасно грустно! Одиссей, лавируя между Сциллой и Харибдой, былъ въ лучшемъ положеніи, нежели я. И вмѣстѣ съ тѣмъ мое положеніе—опять насмѣшка судьбы!—нельзя назвать безвыходнымъ. У меня двѣ невѣсты и два, слѣдовательно, выхода. Но, къ сожалѣнію, первый не позволяетъ мнѣ прибѣгнуть ко второму, а второй—къ первому.

Говорятъ, что честнымъ быть выгоднѣе, чѣмъ нечестнымъ. Не знаю. Но чтобы быть человѣкомъ рѣшительнымъ въ тысячу разъ безопаснѣе, чѣмъ нерѣшительнымъ, — въ этомъ я готовъ поклясться.

* * *

Одна моя невѣста—Диночка Заплетаева, другая—Зюзя Таранская.

Первая брюнетка, вторая—блондинка.

Все остальное, въ этомъ духѣ.

Диночка мечтательна и покойна; Зюзя кокетлива и рѣзва. Диночка поетъ цыганскіе романсы и выдѣлываетъ изумительные абажуры; Зюзя играетъ на роялѣ и рисуетъ по фарфору. Диночка желаетъ меня видѣть поэтомъ, но на государственной службѣ; Зюзя страшно сожалѣетъ, что я не гусаръ,—безъ долговъ, конечно.

Я женихъ и той, и другой.

То есть, ужъ если соблюдать точность выраженій, то не я женихъ, а меня считаютъ женихомъ,—тутъ и тамъ, и притомъ окончательно. По нерѣшительности, я не протестовалъ въ свое время, и теперь меня всѣ считаютъ женихомъ.

Одинъ день я завтракаю у Диночки, а обѣдаю у Зюзи. Другой день—наоборотъ, и до сихъ поръ преступно аккуратенъ.

Я страшно люблю Диночку и схожу съ ума отъ Зюзи. У первой я цѣлую ямочки на щечкахъ, у второй—родимое пятнышко на шейкѣ,—то и другое не въ присутствіи родителей, конечно, хотя врядъ-ли мои поцѣлуи являются тайной.

Диночка настоятельно требуетъ моего перевода въ Крымъ или на Кавказъ. И это рѣшено:—на дняхъ я подаю прошеніе; Зюзя—какъ непремѣнное условіе, ставитъ мнѣ переходъ на службу по министерству иностранныхъ дѣлъ. Это тоже рѣшено—и на дняхъ я подаю прошеніе.

У Зюзи братъ драгунъ и шесть разъ дрался на дуэли. У Диночки дядя присяжный повѣренный,—замѣчательный адвокатъ.

Что-нибудь одно очевидно: или я женюсь на обѣихъ, или мнѣ прострѣлятъ оба легкія и сошлютъ въ Сибирь. И все это только потому, что я нерѣшительный человѣкъ...

Только нерѣшительный, но отнюдь не злонамѣренный. Напротивъ:—что касается намѣреній, то они у меня были такъ возвышенны и благородны, что ихъ можно было ставить въ видѣ обелисковъ на лучшихъ площадяхъ.

Если я, при всей моей нерѣшительности, задумалъ жениться, то единственно подъ давленіемъ самыхъ похвальныхъ чувствъ. Меня влекло желаніе имѣть друга, нѣжнаго и преданнаго, вести покойный и, по возможности, правильный образъ жизни.

Взамѣнъ этого, я волнуюсь по ночамъ, часто страдаю безсонницей и просыпаюсь не иначе, какъ въ холодномъ поту. Мнѣ снятся пистолеты, бинты и лубки, своды россійскихъ законовъ и большой сибирскій трактъ.

За что!

Я даже потерялъ въ вѣсѣ за два мѣсяца шесть фунтовъ.

* * *

Я живу на вулканѣ. Хуже:—я живу на двухъ вулканахъ, изъ которыхъ оба дѣйствующіе.

А между тѣмъ есть минуты, когда я безумно счастливъ.

Это бываетъ за завтракомъ и обѣдомъ.

Боже мой, въ эти восхитительные часы у меня кружится голова, поетъ сердце и дрожатъ руки. И все это самымъ пріятнымъ образомъ!

Если за завтракомъ Диночка смотритъ на меня глазами, отъ которыхъ Рафаэль уронилъ бы кисть, то за обѣдомъ Зюзя жметъ мнѣ ногу и улыбается такъ, что ввела бы въ искушеніе Франциска Ассизкаго.

А послѣобѣденные часы? Клянусь чѣмъ угодно,—ничего не можетъ быть лучше.

Если это Зюзя, то она играетъ мнѣ «Лунную сонату» и рисуетъ незабудки на крошечныхъ тарелкахъ. Эти тарелки украсятъ въ скоромъ времени нашу столовую.

„Нашу" столовую!

Само собой разумѣется,—я растроганъ до слезъ, и мои губы буквально не отрываются отъ соблазнительнаго родимаго пятнышка на шейкѣ Зюзи.

Если это Диночка, то она поетъ «Черн-ртенка», „Ночи безумныя" и работаетъ надъ великолѣпнѣйшимъ абажуромъ изъ желтаго шелка на блѣдно-розовой подкладкѣ, съ пунцовыми кистями. Этотъ абажуръ будетъ лучшимъ украшеніемъ нашей гостиной, —и я припадаю то къ ямочкѣ на правой щекѣ, то къ ямочкѣ на лѣвой. Та и другая одинаково восхитительны.

Прости меня Богъ, но вотъ уже мѣсяцъ, какъ я съ обѣими на «ты». Очевидно, меня два раза прострѣлятъ и четыре раза сошлютъ...

Я нерѣшительный, но честный человѣкъ. Мои родители были прекрасные и нравственные люди, и я рѣшительно осуждаю многоженство.

Но къ чему самообольщеніе? Я человѣкъ погибшій, и у меня только два конца: меня или подстрѣлятъ, или сошлютъ.

Признаюсь откровенно, что изъ двухъ концовъ я предпочелъ бы какой-нибудь третій.

Но какъ летитъ время! Боже мой, какъ летитъ время! Мать Заплетаева уже третій разъ проситъ меня заѣхать утромъ по «дѣлу», а отецъ Таранскій послѣ каждаго обѣда норовитъ затащить меня въ кабинетъ.

Пока я еще сопротивляюсь, но они не остановятся передъ штурмомъ—я это чувствую.

* * *

Ур-ра!

Но, впрочемъ, надо быть хладнокровнымъ и послѣдовательнымъ.

Сегодняшній день отмѣченъ у меня въ календарѣ краснымъ карандашомъ. Если онъ оправдаетъ тѣ блестящія надежды, которыя я на него возлагаю,—я спасенъ.

Къ Заплетаевымъ явился баронъ, а къ Таранскимъ екатеринославскій помѣщикъ.

Я никогда не предполагалъ, чтобы бароны и екатеринославскіе помѣщики могли быть мнѣ такъ милы и симпатичны.

А между тѣмъ, если строго разобрать, они вовсе не милы и совсѣмъ не симпатичны. Баронъ какая-то накрахмаленная манишка, а не человѣкъ; у екатеринославскаго же помѣщика одышка, какъ у каретной лошади, и моя шинель не шире его жилета.

Но первый увлеченъ Дино... Зюзей, и этимъ сказано все.

У барона какое-то невѣроятн... ство съ тремя содержаніями, а ... скаго помѣщика—свиньи, винокуренные заводы и еще какія-то акціи.

Принимая во вниманіе, что подобныя ходатайства не приведены въ должное соотвѣтствіе съ назрѣвшими потребностями жизни, въ особенности, что касается подготовки лицъ женскаго пола къ преподавательской дѣятельности, и соотвѣтствующіе проекты не вполнѣ между собою согласованы и недостаточно разработаны, министръ призналъ необходимымъ обсужденіе этихъ вопросовъ поручить особой комиссіи, подъ предсѣдательствомъ товарища министра, д. ст. с. Лукьянова.

Въ составъ комиссіи, которая приступитъ къ занятіямъ въ самомъ непродолжительномъ времени, приглашены: предсѣдатель ученаго комитета министерства народнаго просвѣщенія академикъ Сонинъ, директоръ историко-филологическаго института академикъ Латышевъ, директоръ спб. женскаго медицинскаго института профессоръ Оттъ, директоръ женскаго педагогическаго института профессоръ Платоновъ, директоръ с.-петербургскихъ высшихъ женскихъ курсовъ Раевъ, руководители учебною частью этихъ курсовъ, профессоръ Ждановъ и Введенскій и другія лица.

— Харьковская Губернская Земская Управа предложила Земскому Собранію возбудить слѣдующія ходатайства:

1) О предоставленіи земству права открывать, гдѣ оно найдетъ нужнымъ, низшія училища всякаго типа безъ особыхъ предварительныхъ разрѣшеній, 2) о предоставленіи земству права имѣть своихъ служащихъ, въ качествѣ руководителей учебно-воспитательной частью въ народныхъ училищахъ, оставивъ за инспекторами народныхъ училищъ право надзора, 3) о предоставленіи земству права созывать съѣзды учителей народныхъ училищъ, подъ предсѣдательствомъ земскаго руководителя по учебно-воспитательной части, съ правомъ участія въ этихъ съѣздахъ представителей земства, 4) о предоставленіи земству права устраивать для учителей народныхъ училищъ уѣздные, районные и губернскіе курсы, какъ спеціально педагогическіе, такъ и общеобразовательные и смѣшанные, безъ особыхъ каждый разъ разрѣшеній, 5) о допущеніи въ составъ уѣздныхъ училищныхъ совѣтовъ на правахъ членовъ предсѣдателя уѣздной управы и одного изъ членовъ управы по ея выбору, кромѣ того числа членовъ, избираемыхъ земскимъ собраніемъ, какое будетъ опредѣлено земскимъ собраніемъ, 6) о допущеніи въ составъ уѣздныхъ училищныхъ на правахъ членовъ земскаго санитарнаго врача и земскихъ руководителей учебно-воспитательной частью въ народныхъ училищахъ, 7) о допущеніи въ составъ губернскаго училищнаго совѣта на правахъ членовъ предсѣдателя и члена губернской управы по ея выбору, кромѣ избираемыхъ губернскимъ земскимъ собраніемъ, число которыхъ опредѣляется самимъ собраніемъ, 8) о передачѣ 2-хъ и одноклассныхъ министерскихъ училищъ въ вѣдѣніе училищныхъ совѣтовъ, 9) о допущеніи, какъ въ народныхъ училищахъ, такъ и въ воскресныхъ школахъ совмѣстнаго обученія лицъ обоего пола, безъ ограниченія ихъ предѣльнаго возраста, 10) о допущеніи въ народныя библіотеки и для народныхъ чтеній всѣхъ книгъ, разрѣшенныхъ общей цензурой, какъ въ публичныя библіотеки, 11) о созывѣ представителей губернскихъ земствъ для совмѣстнаго обсужденія и для формулировки ходатайствъ земствъ по сему вопросу и 12) о предоставленіи въ будущее время губернскимъ земскимъ собраніямъ права по взаимному между собою соглашенію созывать съѣздъ представителей земства для обсужденія вопросовъ по народному образованію. (Б. В.).

ТЕЛЕГРАММЫ
Россійскаго Телеграфнаго Агентства.

Получены 24 декабря въ 10½ ч. утра.

ПАРИЖЪ. 23 декабря. (Военная). Представленія, которыя японское правительство сдѣлало франціи по поводу плаванія Балтійской эскадры, послѣдовали около двухъ мѣсяцевъ назадъ, когда нѣсколько русскихъ контръ миноносцевъ зашли въ Шербургъ. Японскій посланникъ въ Парижѣ, Мотоно имѣлъ бесѣду съ Делькассе. Разъясненія, данныя французскимъ министромъ иностранныхъ дѣлъ вполнѣ удовлетворили японцевъ. Делькассе заявилъ въ то же время, что властямъ въ французскихъ портахъ и колоніяхъ посланы инструкціи, являющіяся повтореніемъ тѣхъ, которыя были преподаны французскимъ мѣстнымъ властямъ во время Испано-Американской войны.

ТОКІО. 23 декабря. (Рейтеръ). Дополнительной конвенціей предусматривается назначеніе наблюдательной комиссіи по исполненію условій капитуляціи; въ ней же упоминается объ отношеніи къ плѣннымъ русскимъ офицерамъ и солдатамъ. Члены комиссіи должны встрѣтиться въ будущій вторникъ въ полдень у подножія Пейюшана. Русскіе сухопутные и морскіе офицеры должны явиться въ порядкѣ какой будетъ указанъ японцами. Офицеры должны устроиться такимъ образомъ, чтобы ихъ авангардъ прибылъ къ восточной оконечности Яхутсуй въ 9 ч. утра въ четвергъ; конвенціей предусматривается право офицеровъ и должностныхъ лицъ сохранить свое оружіе, нижніе же чины должны быть обезоружены. Лица, необходимыя для наблюденія за крѣпостью, постройками и военными судами, останутся въ Артурѣ и будутъ снабжены особыми отличительными знаками; добровольцы и должностныя лица, которыя окажутся при оружіи послѣ 9 ч. въ среду, или не будутъ находится на указанномъ мѣстѣ, будутъ подвергнуты мѣропріятіямъ по усмотрѣнію японцевъ. Частная собственность, которую русскіе офицеры будутъ имѣть при себѣ на мѣстѣ сбора, будетъ подвергнута досмотру; вѣсъ багажа будетъ ограниченъ. Въ конвенціи говорится относительно передачи госпиталей, а также о преимуществахъ, предоставляемыхъ, лицамъ, несражавшимся, именно: личной свободѣ, перевозкѣ частной собственности; предусматриваются также облегченія перевозки семействъ офицеровъ и должностныхъ лицъ, въ тоже время сохраняется японцами право удаленія лицъ, для нихъ нежелательныхъ. Въ заключеніе конвенція предусматриваетъ освобожденіе плѣнныхъ японцевъ.

Получено 24 декабря 6 ч. веч.

ПЕТЕРБУРГЪ. (Военная). Управленіе военныхъ сообщеній главнаго штаба считаетъ необходимымъ сообщить во всеобщее свѣдѣніе, что въ настоящее время никакія частныя грузы, отправляемые на Сибирскую дорогу и далѣе на востокъ, не будутъ включаться въ эшелоны безъ полученія на это управленіемъ военныхъ сообщеній разрѣшенія мѣстной администраціи. Полученіе упомянутыхъ разрѣшеній непосредствено отъ управленія военныхъ сообщеній всецѣло предоставляется заботѣ отправителей, и управленіе военныхъ сообщеній на себя никакого посредничества въ этомъ дѣлѣ не принимаетъ.

— Холерная эпидемія на Кавказѣ въ послѣднее время понизилась. Въ Закаспійской области заболѣлъ холерой одинъ нижній чинъ мортирной батареи, въ Ташкентѣ 12—18 декабря заболѣло шесть, умерло три, въ Астраханской губерніи 14—18 декабря заболѣло шесть, умерло три, въ Астраханской губерніи 14—12 декабря обнаруженъ одинъ случай холеры, въ Самарской губерніи 14—21 декабря холерныхъ заболѣваній не наблюдалось, въ Царицынѣ 14—21 декабря заболѣло пятнадцать, умерло десять; въ остальныхъ мѣстностяхъ Самарской губерніи холерныхъ заболѣваній не было. Число сибиреязвенныхъ заболѣваній въ Вятской губерніи уменьшается. Чумныя заболѣванія въ Уральской области уменьшилась; нѣсколько дней число ежедневныхъ заболѣваній доходило до 30.

БАКУ. 23 декабря. Забастовка продолжается. Сегодня въ Балаханахъ произошло столкновеніе рабочихъ съ казаками. Убиты шесть рабочихъ и одинъ казакъ; много раненныхъ.

МАДРИДЪ. 23 Министръ Иностранныхъ дѣлъ заявилъ, что Россія и Японія обратились къ Испаніи съ запросами по поводу положенія, которое она заняла въ настоящую войну. Испанія отвѣтила, что во всѣхъ случаяхъ она соблюдала строгій нетралитетъ. Запросъ Японіи касался главнымъ образомъ пребыванія и снабженія провіантомъ русской эскадры въ Виго. Отвѣтъ Испаніи вполнѣ удовлетворилъ японію.

МУКДЕНЪ. 20 декабря. По всему фронту удачные поиски охотниковъ. Японцы продолжаютъ получать подкрѣпленіе и вещи. Попадавшіеся плѣнные молодые, здоровые, тепло одѣтые. По слухамъ японцы строятъ у Фынхуанчена мостъ черезъ Ялу для соединенія корейскихъ желѣзныхъ дорогъ съ китайскими. Отъ главной линіи проведены де-Ковилевскія пути. Японцы, повидимому, демонстративно усиливаютъ правый флангъ.

Получены 24 декабря въ 7 ч. веч.

ПОРТЪ АРТУРЪ. (Военная). 23 декабря. (Рейтеръ). Передача большихъ фортовъ состоялась безъ инцидентовъ. Найдено, что разрушено все, что могло быть уничтожено; постройки не существуютъ; нѣкоторыя орудія подбиты. Стессель со своимъ штабомъ останется пока въ Артурѣ.

ТОКІО. 23 декабря, (Рейтеръ). Точныя цифры русскихъ и японскихъ потерь подъ Артуромъ не выяснены. Большинство раненыхъ и больныхъ еще не могутъ перенести перевозку. Японцы доставляютъ медикаменты и провіантъ. Полагаютъ что тысячи будутъ спасены, благодаря улучшенію санитарныхъ условій и уходу. Содержаніе такого числа военноплѣнныхъ является тяжелой задачей, поэтому возможно, что Японія выработаетъ соглашеніе возвращенія военноплѣнныхъ въ Россію Вопросъ уже обсуждается. Въ Токіо полагаютъ, что Ноги, по желанію Микадо, вернется въ Токіо, гдѣ будетъ устроена ему торжественная встрѣча. Морскіе японскіе офицеры еще не изслѣдовали судовъ, затопленныхъ въ гавани до капитуляціи. Русскіе искуснымъ маневромъ загородили входъ въ сухой докъ: буксировали въ него транспортъ «Амуръ» и взорвали такъ, что транспортъ сѣлъ поперекъ дока, затѣмъ взорваны ворота дока. Вчера русскими переданы морской арсеналъ и десять небольшихъ судовъ, годныхъ къ службѣ; остальныя суда затоплены до сдачи. Какъ будутъ получены соотвѣтствующія карты, японцы займутся удаленіемъ минъ. Въ главной квартирѣ получена депеша Ноги: какъ я донесъ, передача предметовъ, упомянутыхъ во второй статьѣ соглашенія, состоялась 22 декабря, передача фортовъ и батарей закончена. Военноплѣнные собираются въ назначенномъ мѣстѣ 23 декабря, выясненіе, данное съ ихъ стороны настолько сложно, что сообщеніе даже приблизительныхъ данныхъ невозможно; въ донесеніяхъ о плѣнныхъ значится: восемь генераловъ, четыре адмирала, 57 полковниковъ и подполковниковъ, 100 капитановъ флота, 531 оберъ-офицеровъ арміи, 200 лейтенантовъ и другихъ чиновъ флота, 97 военныхъ чиновниковъ, 109 врачей, 20 священниковъ, 22434 унтеръ офицеровъ и нижнихъ чиновъ арміи, 4500 матросовъ, 4645 нестроевыхъ арміи, 5000 нестроевыхъ флота, всего 32207; добровольцы включены большей частью въ нестроевые; насчитываются 15 или 16 тысячъ больныхъ и раненыхъ; переданы также 100 верховыхъ 1878 упряжныхъ лошадей.

Получены 24 декабря въ 9 ч. 10 м. в

ПОРТЪ АРТУРЪ. 24 декабря. (Военная). Коррес. Рейтера изъ японской арміи сообщаетъ только восемьдесятъ русскихъ офицеровъ дали слово не принимать участія въ военныхъ дѣйствіяхъ противъ японцевъ. Всѣ русскія войска вышли изъ крѣпости и отправляются сегодня въ Дальній. Японскій отрядъ вошелъ вчера въ городъ для поддержанія порядка. Гражданскому населенію предоставляется выборъ: остаться въ Артурѣ или нѣтъ. Японскіе матросы продолжаютъ очищать гавань отъ минъ, а также корпусовъ затонувшихъ японскихъ судовъ. Всѣ форты заняты японцами.

ПОРТЪ-ЛУИСЪ. 24 декабря. Крейсеръ «Форгель» ушелъ сегодня въ море, нагруженный углемъ, назначеніе его неизвѣстно. Мобилизованный 15 ноября здѣшній гарнизонъ все еще остается подъ ружьемъ. Вокругъ фортовъ построены проволочныя загражденія. На другихъ крѣпостныхъ сооруженіяхъ также кипитъ большая дѣятельность. Есть слухъ, что Капская эскадра уже четыре недѣли какъ крейсируетъ вокругъ острова св. Маврикія. По слухамъ Балтійская эскадра прошла къ юго-востоку отъ этого острова, направляясь къ одному изъ сѣверныхъ портовъ Мадагаскара.

— Изъ арміи Оку 24 декабря. (Рейтеръ). Въ продолженіи послѣднихъ трехъ дней русскіе усиленно бомбардировали японскія позиціи. Въ теченіи двухъ дней, послѣ сдачи Артура, не было произведено почти ни одного выстрѣла. Русскіе поставили на позицію орудія большаго калибра. Теперь бомбардировка продолжается почти безпрерывно. Общее положеніе не измѣнилось ничто не указываетъ на намѣреніе русскихъ двинуться впередъ. Японцы пользуются электрическими прожекторами.

НЬЮ-ІОРКЪ. 24 декабря. (Рейтеръ). Здѣшніе судовладѣльцы полагаютъ, что девять миноносцевъ, построенныхъ Никсономъ, были въ разобранномъ видѣ доставлены въ одинъ изъ русскихъ портовъ.

ШАНХАЙ. 24 декабря. (Рейтеръ). Во время состоявшейся вчера въ Суишйинѣ встрѣчи обоихъ генераловъ, Стессель отзывался съ одобреніемъ о мужествѣ японскихъ войскъ и благодарилъ Ноги за предупредительность и вниманіе; Ноги замѣтилъ, что въ этой войнѣ онъ потерялъ двухъ сыновей. Стессель взволнованно отвѣтилъ, что они дѣлаютъ честь японской арміи.

Получены 24 декабря въ 12 ч. ночи.

МУКДЕНЪ. 22 декабря. (Военная соб. кор.) Ночью наши охотники выбили противника изъ деревни Сиулитунъ. Послѣ жаркаго штыковаго боя на мѣстѣ убитыхъ остались 50 японцевъ и 12 взято въ плѣнъ, изъ нихъ 8 раненныхъ. Наши потери раненъ легко подпоручикъ баронъ Фредериксъ, и 9 нижнихъ чиновъ, убиты 2 стрѣлка.

ЧИФУ. 23 декабря (Рейтеръ). Установлено, что въ Чифу, Тяньцзинѣ, Шанхаѣ, Вейхайвеѣ и Цзиндао, въ которыхъ предполагалось помѣстить раненыхъ и больныхъ на излеченіе, очень мало мѣста.

ЧИФУ. Не смотря на старанія, въ русской колоніи можно принять только 60 больныхъ; по общему мнѣнію больнымъ придется остаться въ Артурѣ, пока не поправятся на столько, что въ состояніи будутъ возвратиться въ Россію. Японцами собрано большое количество кули, которые будутъ работать по исправленію укрѣпленій въ Артурѣ. На берегахъ Ялу собраны громадное количество лѣса, цемента, а также броневыхъ стальныхъ плитъ и другихъ матеріаловъ японскаго производства; все это будетъ перевезено въ Артуръ для возстановленія укрѣпленія; будутъ отправлены также запасы боевыхъ припасовъ, продовольствія и медикаментовъ достаточное количество для нуждъ японскаго гарнизона на нѣсколько лѣтъ въ виду возможности осады Артура русскими.

ТОКІО. 23 декабря. (Рейтеръ). Артурскій гарнизонъ вышелъ сегодня изъ города Яхудзена. Вдоль дороги выстроили японскія войска, отдавшія честь, когда проходили высшіе офицеры. Русскіе офицеры были при холодномъ оружіи, а нижніе чины обезоружены.

ТАЯРТУНЪ. 20 декабря. (Соб. кор.) Сегодня ночь прошла тревожно; видны передвигающіяся массы японскихъ войскъ, которыя, не стѣсняясь близкимъ разстояніемъ нашихъ окоповъ, шумѣли и кричали „банзай". Наши открыли огонь пачками. Отвѣтнымъ огнемъ противника у насъ ранено нѣсколько нижнихъ чиновъ.

ШАДРИНСКЪ 24 декабря. Шадринское Фроло-Лаврское братство отправило бѣлья, теплой одежды и обуви Манчжурской арміи на двѣ тысячи.

ЛИШИНПУ. Вездѣ на позиціяхъ у меня просили газетъ и журналовъ. Если редакціи и общество не откажутъ присылать лишніе экземпляры, то буду передавать ихъ въ окопы. Адресовать въ Забайкальскую казачью батарею, поручику Тулузакову, въ отрядъ генерала Мищенко.

Получены 25 декабря въ 7 ч. утра.

ТОКІО. (Военная). 24 декабря (Рейтеръ). Генералъ Стессель далъ честное слово. Онъ вернется въ Россію, черезъ Нагасаки. Морской департаментъ сообщаетъ, что японцы потопили въ Артурѣ русскіе минные крейсера „Гайдамакъ" и „Всадникъ", а также три контръ-миноносца, а крейсеръ „Баянъ" сильно поврежденный, лежитъ на южномъ берегу восточнаго рейда; „Бобръ" совершенно сожженъ японскими снарядами.

БЕРЛИНЪ. 24 декабря. Центральный комитетъ Германскихъ обществъ Краснаго Креста предложилъ русскому красному кресту послать въ Артуръ Германскій лазаретъ, находящійся теперь по ту сторону Байкала.

ЛОНДОНЪ. 24 декабря. Корреспондентъ Рейтера изъ арміи Ноги сообщаетъ, что 23 декабря въ 11 ч. утра въ деревнѣ Шуши состоялось свиданіе Стесселя и Ноги. Свиданіе было назначено въ полдень, но вслѣдствіе недоразуменія Стессель прибылъ въ 10 ч. 30 м. и былъ встрѣченъ японскимъ поручикомъ. Онъ оставался въ фанзѣ до прибытія Ноги и его штаба. Генералы встрѣтились въ комнатѣ фанзы, обмѣнялись поклонами и долго разговаривали; по выгодѣ, генералы пожали другъ другу руку, затѣмъ Стессель сѣлъ на лошадь и вернулся въ Артуръ.

КІЕВЪ. 24 декабря. По приказанію военнаго Министра разрѣшенъ пріемъ трехсотъ добровольцевъ въ возрастѣ отъ восемнадцати до сорока лѣтъ, исключительно для службы въ строю; пріемъ въ управленіи воинскаго начальника 30 декабря.

МУКДЕНЪ. 24 декабря. (Собст. корресп.) Всѣми охотничьими командами, взявшими штыковымъ боемъ деревню Синфунтунъ, командовалъ подполковникъ Тавсинскій. Подпоручикъ баронъ Фредериксъ раненъ легко и остался въ строю.

МИНСКЪ. 24 декабря. Губернскій земскій комитетъ по оказанію помощи семействамъ, призванныхъ на службу запасныхъ постановилъ: ходатайствовать о выдачѣ земскому управленію Минской губерніи безпроцентныхъ ссудъ. Поручить уѣзднымъ управамъ для выясненія степени нужды призрѣваемыхъ семействъ избрать уполномоченныхъ; признать размѣромъ пособія среднюю стоимость продуктовъ продовольственнаго пайка даннаго уѣзда.

Получены 25 декабря въ 7 ч. веч.

ПЕТЕРБУРГЪ. (Военная). По случаю пятидесятилѣтія службы Высочайше пожалованы при рескриптѣ бриллiантовые знаки Александра Невскаго члену государственнаго совѣта Петру Сабурову.

Высочайшимъ указомъ повелѣно быть исправляющимъ должность Одесскаго Градоначальника Нейдгардту—Одесскимъ Градоначальникомъ, Вятскому Губернатору Хомутову—Казанскимъ Губернаторомъ, исправляющимъ должности Губернаторовъ: Орловскаго—Волясцому—Орловскимъ, Воронежскаго Андреевскому—Воронежскимъ, Пензенскаго Сергѣю Хвостову—Пензенскимъ, Черниговскаго—Алексѣю Хвостову—Черниговскимъ; Предсѣдателю Тверской губернской земской управы Засядко—Самарскимъ, Левченко—Вятскимъ вице-губернатору, Азанчевскому-Азанчееву—исправляющимъ должность Томскаго Губернатора.

Пожалованъ орденъ Бѣлаго Орла съ мечами генералъ-лейтенанту Николаю фонъ Нидермиллеру; Бѣлаго Орла Нижегородскому губернатору генералъ-маіору Смарину, Станислава 2 ст. Петроковскому вице-губернатору полковнику Рейнгарду.

МУКДЕНЪ. 25 декабря. (Собств. кор.) На позиціяхъ все спокойно; вчера днемъ въ центрѣ противъ Путиловской сопки была оживленная канонада; канонада затихла; на-

---

Заплетаева улыбается слаще меду, второй спитъ у рара Таранскаго въ кабинетѣ.

Я дышу, какъ новорожденный.

Помилуйте, чувствовать у себя въ каждомъ легкомъ по душѣ, есть пельмени гдѣ-то у чорта на сибирскихъ куличкахъ,—и вдругъ ничего такого!

Ничего такого теперь и полное блаженство въ будущемъ! Надо быть только внимательнымъ и терпѣливымъ.

Диночка—ангелъ, Зюзя—олицетворенная вѣрность.

Но дипломатія родителей, въ связи съ моей стратегической ретиратой въ тѣнь, можетъ привести дѣло въ благополучному исходу: исканія барона или екатеринославскаго помѣщика могутъ увѣнчаться успѣхомъ.

Въ первомъ случаѣ я женюсь на Зюзѣ и буду служить по министерству иностранныхъ дѣлъ, во второмъ—на Диночкѣ и ѣду въ Крымъ.

Я нерѣшительный человѣкъ, но рѣшительно я родился подъ счастливой звѣздой, хотя...

Хотя—кто, однако, мнѣ останется: Диночка или Зюзя?

Если Диночка, то мнѣ до сумасшествія будетъ жаль Зюзю. Если Зюзю, то я никогда не забуду Диночки.

Увы! на землѣ нѣтъ розы безъ шиповъ, и я до сихъ поръ не знаю, что мнѣ собственно кричать: ура или караулъ!

А главное—томительная неизвѣстность. Быть на канунѣ свадьбы, имѣть двухъ невѣстъ... и въ тоже время не знать—на кого работать!

* *

[illegible] ются по два... [illegible] ходить, но вы... почтовое вѣдо... домъ, гдѣ два... поздней ночи [illegible] заказна... а солдаты пришли... сять или по десяти... [illegible] ги, еще ни то, ни-другое. Не... для «ура» и слишкомъ рано.

Я буду кратокъ.

Отправился вчера къ завтраку къ Заплетаевымъ. Не приняли. Странно!

Поѣхалъ на обѣдъ къ Таранскимъ. Не приняли. Совпаденіе!

Пока такія вещи не войдутъ въ привычку,—это еще не страшно, тѣмъ болѣе, что вечеромъ имѣлъ двѣ встрѣчи: въ театрѣ—съ дядей Диночки, и въ ресторанѣ съ братомъ Зюзи. Дипломатически разспросивъ, я пришелъ къ убѣжденію, что «maman»—Заплетаева съ восторгомъ отдаетъ Диночку барону, а рара—Таранскій готовъ для екатеринославскаго помѣщика разстаться съ Зюзей.

Я спасенъ, и весь вопросъ сводится теперь лишь къ тому, кто первый: баронъ или екатеринославскій помѣщикъ.

Если баронъ—у меня не будетъ Диночки. Я застрѣлюсь. Если екатеринославскій помѣщикъ—это лишитъ меня Зюзи. Я отравлюсь.

Нельзя безнаказанно имѣть двухъ невѣстъ и любить обѣихъ.

Боже мой, дочего я разстроенъ!..

* *
*

Буду еще болѣе кратокъ.

Пріѣзжаю сегодня завтракать къ Таранскимъ. Приняли и предложили поздравить Зюзю съ екатеринославскимъ помѣщикомъ.

Ѣду на обѣдъ къ Заплетаевымъ. Тоже приняли. Все было прекрасно, пока не подали шампанскаго. Поздравилъ барона съ Диночкой.

Я опять въ затрудненіи. Стрѣляться или травиться?..

Могилевецъ.

...нiе войскъ и санитарное состоянiе прекрасное; вездѣ елки; войска встрѣчаютъ Рождество богослуженiемъ.

Лондонъ. 24 декабря. (Рейтеръ). ...iя отвергаетъ Англiйскую помощь въ ...трѣ.

Парижъ. 24 января. (Гавасъ). При... вице-адмиралъ Дубасовъ назначенный ...мѣсто Казнакова представителемъ Россiи ...конференцiи Гульскаго происшествiя.

Портъ-Артуръ. 23 декабря. (Рейтеръ) ...ссель просилъ Ноги принять отъ него въ ...даркъ коня съ прекраснымъ ходомъ, которымъ Ноги любовался, однако послѣднiй ...азался принять его, какъ личный подарокъ для себя, но принялъ его отъ имени ...ской армiи, какъ память о Стесселѣ.

Токiо. 24 декабря (Рейтеръ). Изъ достовѣрнаго источника сообщаютъ, что въ Артурѣ свирѣпствуетъ тифъ и другiя заразныя болѣзни.

Получены 25 декабря въ 9 ч. 10 м. веч.

Петербургъ. Телеграмма генералъ-лейтенанта Сахарова въ Главный Штабъ отъ 24 декабря 1904 года. 23 декабря на правомъ берегу рѣки Хунхе у деревни Кудяза въ девяти верстахъ сѣвернѣе селенiя Сухантай былъ захваченъ японскiй разъѣздъ, состоящiй изъ офицера и пяти нижнихъ чиновъ. Офицеръ и одинъ нижнiй чинъ въ стычкѣ были убиты, а четыре японскихъ драгуна съ шестью лошадьми взяты въ плѣнъ; того же числа возвратился разъѣздъ корнета Моаса, который, послѣ порчи 19-го декабря, совмѣстно съ разъѣздами поручика Левшановскаго и хорунжаго Груничева, желѣзно-дорожнаго полотна у Хайчевана, направился на Ньючжуанъ въ окрестностяхъ котораго испортилъ японскiй полевой телеграфъ.

Получены 25 декабря въ 2 ч. ночи.

(Военная). **Телеграмма Генералъ-Лейтенанта Сахарова въ Главный Штабъ отъ 23 декабря 1904 г.** Разъѣзды поручика Левшановскаго и Хорунжаго Груничева 19-го декабря вечеромъ испортили желѣзнодорожное полотно и подорвали телеграфные столбы въ 10-ти верстахъ сѣвернѣе Хайчена. На томъ мѣстѣ потерпѣлъ крушенiе паровозъ, шедшiй изъ Ляояна. Дѣйствiя нашихъ разъѣздовъ вызвали у японцевъ тревогу и орудiйную стрѣльбу.

СОДЕРЖАНIЕ:

Телеграммы съ войны.—Христiанская любовь.—Броненосецъ «Ретвизанъ».—Къ войнѣ. Общество вспомоществованiя бѣднымъ воспитанницамъ Могилевской женской гимназiи.—Фельетоны: На войнѣ П. Краснова. Кто-ая изъ двухъ? Могилевца.

Мѣстный отдѣлъ.—Изъ деревенскихъ записокъ С. Барташевича.—Корреспонденцiи Мог. Губ. Вѣд.—По Россiи. Телеграммы Россiйск. Телегр. Агентства. Объявленiя.

Редакторъ Н. Озеровъ.

ОБЪЯВЛЕНIЯ.

Новыя изданiя Общины Св. Евгенiи:

ХУДОЖЕСТВЕННЫЯ ОТКРЫТЫЯ ПИСЬМА КРАСНАГО КРЕСТА.

Рождественскiй выпускъ: изъ дѣтской жизни; «Фея куколъ» въ постановкѣ Императорскаго Марiинскаго театра; 12 мѣсяцевъ въ орнаментахъ XVIII в.; дни недѣли и проч. Продаются въ лучшихъ магазинахъ, желѣзнодорожныхъ кiоскахъ Краснаго Креста и въ Почтово-Телеграфныхъ Конторахъ.

Главный складъ и для **иногороднихъ:** Въ С.-Петербургѣ, Попечительный Комитетъ о сестрахъ Краснаго Креста, Пески, Старорусская 3, для городскихъ, Морская 38. **Въ Москвѣ:** въ складѣ открытыхъ писемъ Краснаго Креста: Большой Златоустинскiй пер., д. № 6 и у Коммиссiонеровъ—Московск. Купеч. Биржев. Артель, Воздвиженка противъ Манежа д. кн. Гагарина.

Тамъ-же принимается подписка на ежемѣсячный журналъ «Открытое письмо». 3—1

Въ Днѣпровской гостинницѣ ОТДАЕТСЯ нижнiй этажъ со всѣми удобствами подъ **ПЕРВОКЛАССНЫЙ РЕСТОРАНЪ.**

315 3—1

Въ подговительной школѣ и ДѢТСКОМЪ САДУ С. ЗАЛѢССКОЙ занятiя начнутся съ 10 января 1905 г. въ 10 час. утра.

Училище помѣщается въ домѣ Котлярова въ Глухомъ переулкѣ (по Малой Садовой).

Съ 1 января по 10 прiемъ ежедневно съ 4—7 час.

Малая Сад. д. Твердой кв. Залѣсской.

Съ 25 декабря по 1 января за отъѣздомъ завѣдующей прiема не будетъ.

319 10—1

ПРОДАЮТСЯ ГОРОДСКIЯ ПАРНЫЯ САНИ.

За справками обращаться въ писчебумажный магазинъ I. Л. Шикъ.

№ 311 3—3

РУССКАЯ ОПЕРА **Н. М. БОРИСЛАВСКАГО** представлено будетъ

ВЪ ВОСКРЕСЕНЬЕ 26 го ДЕКАБРЯ 1904 г.

—) АИДА (—

опера въ 4 дѣйств. и 7 карт. муз. Верди.

Въ Понедѣльникъ 27-го декабря съ новымъ составомъ артистовъ

„ЕВГЕНIЙ ОНѢГИНЪ“

опера въ 3 д. и 7 к., муз. Чайковскаго полный хоръ и оркестръ

Начало ровно въ 8 часовъ вечера.

Билеты можно получать въ кассѣ театра съ 11 ч. утра до 3 ч. дня и съ 5 веч. и до окончан. спект.

АНОНСЪ:

Во Вторникъ 28 Декабря представлено будетъ **ФАУСТЪ** оп. въ 3 д. и 7 кар. муз. Гуно.

Въ Среду 29 Декабря представлено будетъ **ПИКОВАЯ ДАМА** оп. въ 3 д. 7 кар. муз. Чайковскаго.

Антрепренеръ **Н. М. БОРИСЛАВСКIЙ.**

ОТВѢТЪ НА ВОПРОСЪ.

Головная перхоть способствуетъ выпаденiю волосъ. Средство, о которомъ вы спрашиваете, противъ перхоти и выпаденiя волосъ, провизора Пружана, поступило въ продажу сравнительно недавно но мы можемъ смѣло рекомендовать его. Мы уже нѣсколько разъ рекомендовали его въ письмахъ своимъ подписчикамъ и, судя по послѣдовавшимъ отзывамъ, это средство оказывалось очень полезнымъ. Настоящiя же строки мы помѣщаемъ, разсчитывая на весь кругъ нашихъ читателей. Получать можно во всѣхъ аптекарскихъ магазинахъ.

№ 671. 12—3 № 286

ЗУБОЛЕЧЕБНЫЙ КАБИНЕТЪ М. Зандберга.

Леченiе, пломбированiе, удаленiе зубовъ, искуственные зубы. Совѣты по гигiенѣ зубовъ.

ПРIЕМЪ ЕЖЕДНЕВНО.

№ 208 *Могилевъ губ. домъ Бобовика.* 10—9

ОКОНЧИВШIЙ УНИВЕРСИТЕТЪ ИЩЕТЪ ЗАНЯТIЙ ИЛИ УРОКА.

Спросить у редактора Озерова.

Губ. гор. Могилевъ

рядомъ съ женскою гимназiею

ПИСЧЕБУМАЖНАЯ ТОРГОВЛЯ М. Ш. де-НОТКИНА

предлагаетъ почтенной публикѣ губ. гор. Могилева и уѣздовъ полный выборъ всевозможныхъ сортовъ бумаги, письменныхъ и канцелярскихъ принадлежностей.

Г.г. лавочникамъ по оптовой цѣнѣ внѣ конкуренцiи. При магазинѣ прiемъ подписки на всѣ газеты и журналы по цѣнамъ редакцiй, при чемъ за коммиссiю и пересылку денегъ не взимается.

№ 44 100—27.

ПРАВЛЕНIЕ

Могилевскаго общества взаимнаго кредита

вызываетъ желающихъ прiобрѣсти безъ торговъ недвижимое имущество, заключающееся въ каменномъ домѣ съ землею, въ первой части гор. Могилева по Костернѣ, ранѣе принадлежавшiй Науму Бабичеву, а нынѣ укрѣпленной за обществомъ взаимнаго кредита.

ПРАВЛЕНIЕ.

№ 307. 3—3

Минская уѣздная Управа по дѣламъ земскаго хозяйства симъ объявляетъ, что въ помѣщенiи ея (уголъ Подгорной и Серпуховской, домъ Ленскаго) въ 12 часовъ дня, **28 сего декабря** будутъ производиться изустные и посредствомъ запечатанныхъ объявленiй торги, а черезъ 3 дня переторжка, на отдачу въ подрядъ содержанiя въ трехлѣтiе 1905—1907 г.г. 54 лошадей для земскаго сообщенiя. Лошади должны содержаться въ слѣдующихъ пунктахъ въ г.г. Минскѣ—16 лошадей, въ м. Койдановѣ 8 лошадей, въ м. Столпцахъ—6 лошадей, въ м. Заславлѣ 6 л., Раковѣ—6 л., въ м. Ивенцѣ—4 л., въ м. Рубежевичахъ—2 л., въ Острошицкомъ-Городкѣ—2 л., въ Самохваловичахъ—2 л. и въ Старомъ-Селѣ—2 лошади. Торговаться можно на всѣ пункты вмѣстѣ или на каждый отдѣльно или же на нѣсколько пунктовъ вмѣстѣ. Торги начнутся съ суммы 198 р. 12 к. за содержанiе каждой лошади въ годъ или съ общей суммы 10698 р. 75 к. за содержанiе всѣхъ лошадей въ уѣздѣ въ годъ съ дальнѣйшимъ отъ этихъ суммъ пониженiемъ. Кондицiи по содержанiю въ означенныхъ пунктахъ лошадей можно разсматривать ежедневно, кромѣ дней неприсутственныхъ, отъ 10 час. утра до 3 час. дня въ помѣщенiи Управы, а также въ уѣздномъ Полицейскомъ управленiи, становыхъ квартирахъ и Волостныхъ Правленiяхъ Минскаго уѣзда. Желающiе торговаться должны представить установленные документы на право торга и залогъ въ размѣрѣ четвертой части годовой подрядной суммы. Объявленiя о желанiи торговаться изустно будутъ принимаемы въ день торга и переторжки до начала открытiя торговъ, а запечатанныя объявленiя не позже 12 час. назначеннаго для производства торговъ. 1—1

Виленское Окружное Интендантское Управленiе объявляетъ, *что 30 Декабря* текущаго 1904 года, въ 12 часовъ дня, въ Виленскомъ Военно-Окружномъ Совѣтѣ будутъ произведены рѣшительные торги, посредствомъ запечатанныхъ заявленiй, безъ переторжки на поставку для Дѣйствующихъ Армiй одного милллiона штукъ фуфаекъ.

Торги эти будутъ произведены на слѣдующихъ условiяхъ.

1) Заподряженныя фуфайки должны во всемъ отвѣчать описанiю, при семъ, прилагаемому.

2) Лица желающiя принять участiе въ означенныхъ торгахъ, могутъ заявлять цѣны на все количество предъявленныхъ къ торгамъ фуфаекъ, или на одинъ или нѣсколько участковъ заподряженнаго количества, считая таковые въ 1/10 всей потребности.

3) Къ торгамъ будутъ допущены владѣльцы и арендаторы фабрикъ, выдѣлывающихъ соотвѣтственныя издѣлiя, а также торговцы и обыкновенные подрядчики.

4) Въ обезпеченiе неустойки, торговцами и обыкновенными подрядчиками долженъ быть представленъ залогъ въ размѣрѣ 10% подрядной суммы.

5) Безъ залоговъ въ обезпеченiе неустойки допускаются къ торгамъ:

а) на основанiи 3 пункта 72 ст. XVIII кн. Воен. Пост. 1869 года, владѣльцы и арендаторы фабрикъ выдѣлывающихъ трикотажныя издѣлiя—на то ихъ количество, какое, по свидѣтельствамъ о дѣятельности фабрикъ, выдѣлывается на нихъ въ продолженiи года.

б) на основанiи 71 ст. той же книги, купцы, по поручительствамъ третьихъ лицъ, состоящихъ въ высшей или одинаковой съ ними гильдiи.

Если фабрикантъ или арендаторъ фабрики желаетъ взять подрядъ на поставку фуфаекъ въ количествѣ, превышающемъ годовую производительность фабрики, по свидѣтельству, выданному на основанiи 3 пункта 72 ст. XVIII книги Св. Воен. Пост. 1869 года, то излишествующее, противъ свидѣтельства, количество фуфаекъ обязанъ обезпечить узаконеннымъ залогомъ въ размѣрѣ 10% стоимости предлагаемаго подряда.

Годовые сроки свидѣтельствъ о производительности фабрикъ должны простираться далѣе времени производства торговъ, т. е. не могутъ истекать до дней торга.

6) На основанiи положенiя Военнаго Совѣта 13 сентября 1900 года администрацiи по дѣламъ несостоятельныхъ фабрикантовъ, имѣютъ право участвовать въ торгахъ и поставкахъ безъ залоговъ въ обезпеченiе неустойки, на правахъ фабрикантовъ, указанныхъ въ п. 3 ст. 72 XVIII Св. Воен. Пост. 1869 года, съ тѣмъ, чтобы, при допущенiи администрацiй по дѣламъ фабрикантовъ къ торгамъ и поставкамъ, обращалось вниманiе на сколько сiи администрацiи, актами уполномочiя, выдаваемыми, на основанiи 493 ст. уст. несост. торгов. кредиторами администрацiямъ, являются уполномоченными на вступленiе въ подряды съ казною. Постановленiе это будетъ примѣнено къ торгамъ и по настоящему объявленiю.

7) Согласно 47 ст. положенiя о Государственномъ промысловомъ налогѣ, фабриканты, какъ лица, содержащiя промышленныя и торговыя заведенiя, подлежащiя Государственному промысловому налогу, имѣютъ право безъ выборки новыхъ свидѣтельствъ, вступать въ обязательства на всякую сумму.

8) Запечатанныя заявленiя должны быть присланы или поданы въ мѣста производящiя торги, 30 декабря, не позже 12 часовъ дня и на основанiи 39 ст. XVIII кн. Св. Воен. Пост. 1869 года, должны заключать въ себѣ: а) имя фамилiю, званiе и мѣсто жительства заявителя, б) годъ, мѣсяцъ и число, когда заявленiе написано, в) согласiе принять на себя подрядъ на основанiи предъявленныхъ къ торгу условiй г) число принимаемыхъ участковъ, названiе и количество (прописью) принимаемаго заподряда и цѣны прописью, написанныя безъ подчистокъ и съ надлежащею оговоркою всякой поправки, если таковая случится. Къ заявленiю должны быть приложены документы о званiи заявителя и свидѣтельство о состоянiи и дѣятельности фабрики, согласно указанiямъ изложеннымъ въ п. 3 ст. 72 вышеупомянутой книги, если заявитель имѣетъ право торговаться на правахъ фабрикантовъ и документы о званiи, съ узаконенными залогами, если заявитель правами фабриканта не пользуется и желаетъ торговаться какъ обыкновенный подрядчикъ или торговецъ.

9) Владѣльцы и арендаторы фабрикъ, о неисправности коихъ и неуплатѣ неустойки по прежнимъ поставкамъ будетъ официально извѣстно Военно-Окружному Совѣту, производящему торги, могутъ быть допущены къ участiю въ назначенныхъ торгахъ только съ условiемъ обезпеченiя незаконченныхъ поставокъ денежными залогами.

10) Допускаются денежныя залоги, въ обезпеченiи неустойки, представлять не въ Торговыя присутствiя, а заблаговременно, въ соотвѣтствующiя Окружныя Интендантскiя Управленiя, къ торговымъ же заявленiямъ прилагать, въ такихъ случаяхъ, надлежащiя удостовѣренiя Окружныхъ Интендантскихъ Управленiй въ прiемѣ залоговъ съ указанiемъ въ этихъ удостовѣренiяхъ всѣхъ свѣдѣнiй, необходимыхъ Торговому Присутствiю, для опредѣленiя качества бумагъ и степени обезпеченiя ими подряда.

11) Сроками поставки фуфаекъ назначается: половину—къ 1-му февраля и половину—первое марта будущаго 1905 года.

Сдача фуфаекъ допускается во всѣ вещевые Интендантскiе склады, чрезъ мѣстныя Прiемныя Коммиссiи, а также, при желанiи изготовителей и въ пунктахъ производства работъ но при непремѣнномъ условiи, чтобы всѣ расходы по прiему фуфаекъ, гдѣ не имѣется Прiемныхъ Коммисiй, были отнесены за счетъ поставщика.

13) Заявленiя, заключающiя въ себѣ вызовы въ чемъ либо несогласные съ опубликованными, будутъ оставлены безъ послѣдствiй.

14) Утвержденiе поставокъ будетъ произведено Военнымъ Совѣтомъ, имъ же будетъ сдѣлано и распредѣленiе поставокъ между соискателями, сообразно выгодамъ казны и степени благонадежности поставщиковъ.

15) По окончанiи торговъ, лица, за которыми останутся низшiя цѣны, обязаны ожидать рѣшенiя Военнаго Совѣта и впредь до этого рѣшенiя, представленные къ торгу документы и залоги будутъ удержаны.

16) Въ помѣщенiе торговаго присутствiя будутъ допущены въ день торга, только торгующiяся лица, т. е. подавшiя запечатанныя заявленiя.

17) Въ случаѣ предъявленiя къ торгу заявленiя безъ установленныхъ гербовыхъ марокъ, такому заявленiю дается законный ходъ наравнѣ съ прочими, а гербовыя пошлины взыскиваются съ подавшаго послѣ торговъ, при чемъ такой заявитель подчиняется утвержденнымъ торговымъ и подряднымъ правиламъ безъ всякаго отличiя отъ другихъ торговцевъ.

18) Если поставщики желаютъ заключить контракты не въ мѣстахъ производства торговъ, а въ другихъ Окружныхъ Интендантскихъ Управленiяхъ, то должны заявить объ этомъ въ торговыхъ заявленiяхъ, съ приложенiемъ денегъ на пересылку по почтѣ документовъ и залоговъ.

19) Послѣ 12 часовъ дня, назначеннаго для производства торговъ, никакiя заявленiя къ торгамъ приниматься не будутъ.

20) Подавшiй запечатанное заявленiе не можетъ взять его обратно. Если же лицо, по какимъ либо причинамъ не желаетъ участвовать въ торгахъ, то должно въ срокъ, назначенный для подачи запечатанныхъ заявленiй, подать дополнительное прошенiе о признанiи недѣйствительнымъ поданнаго имъ запечатаннаго заявленiя. Подпись на прошенiе должна быть засвидѣтельствована узаконеннымъ порядкомъ. Прошенiе это вскрывается вмѣстѣ съ запечатанными заявленiями.

Описанiе фуфаекъ.

Фуфайки допускаются къ поставкѣ:

а) трикотажныя, т. е. сшитыя изъ матерiала изготовленнаго трикотажнымъ путемъ,

и б) вязаныя въ резинку.

Какъ въ первомъ, такъ и во второмъ случаѣ фуфайки изготовляются изъ хлопчато бумажной пряжи съ примѣсью шленской шерсти.

Фуфайки могутъ быть произвольнаго цвѣта, т. е. сѣрыя, коричневыя и т. п. лишь-бы окраска ихъ была не линючая, не сходящая при кипяченiи фуфайки въ водѣ и мыльномъ растворѣ, а также не марающая платка.

Сработанныя фуфайки должны быть изъ чистаго матерiала, безъ излишняго жира, обнаруживаемаго на ощупь и запахомъ.

Изготовленiе фуфаекъ изъ искуственной и кислой шерсти или изъ шерстей отъ различныхъ животныхъ не допускается. Овечья русская шерсть, верблюжья и козiй пухъ допускаются, но при условiи изготовленiя фуфаекъ безъ примѣсей бумажнаго волокна.

Вязанiе фуфаекъ должно быть плотное производимое въ резинку.

(Трикотажная матерiя должна быть плотная и имѣть съ внутренней стороны начесанный ворсъ.

Размѣры и вѣсъ фуфаекъ должны быть слѣдующiе:

№№ ростовъ.	Ширина стана въ сантим.	Длина стана въ вершк.	Вѣсъ фуфайки. Трикот.	Вѣсъ фуфайки. Вязан.	% отнош. ростовъ.
1	44	14½	67	80	50
2	46	15½	77	92	40
3	48	16½	85	1 ф. 6 зол.	10

При прiемѣ вопросы касающiеся вѣса фуфаекъ и подробностей ихъ изготовленiя, разрѣшаются Техническимъ Комитетомъ Главнаго Интендантскаго Управленiя. 3—2

НА ГОДЪ 7 р. **Открыта подписка на 1905 годъ** НА ГОДЪ 7 р.

на большую ежедневную иллюстрированную политическую, общественную, экономическую и литературную газету

БЕЗЪ ПРЕДВАРИТЕЛЬНОЙ ЦЕНЗУРЫ

РУССКОЕ СЛОВО

ВЪ УВЕЛИЧЕННОМЪ ФОРМАТѢ (съ новаго года ВОСЕМЬ столбцовъ вмѣсто семи).

Газета „Русское Слово" издается при ближайшемъ сотрудничествѣ **В. М. ДОРОШЕВИЧА**

Среди постоянныхъ сотрудниковъ: **П. Д. Боборыкинъ, Вас. И. Немировичъ-Данченко, свящ. Г. С. Петровъ.**

СЪ ТЕАТРА ВОЙНЫ.

Редакція „Русскаго Слова" не останавливается и не остановится ни предъ какими расходами для того, чтобы дать полную картину войны.

Редакція „Русскаго Слова" имѣетъ на театрѣ военныхъ дѣйствій обширный кадръ собственныхъ корреспондентовъ, съ Вас. И. НЕМИРОВИЧЕМЪ-ДАНЧЕНКО во главѣ.

Военные корреспонденты „Русскаго Слова" ежедневно подробнѣйшими и экстренными телеграммами сообщаютъ о всемъ, что происходитъ повсемѣстно на театрѣ военныхъ дѣйствій, на морѣ и на сушѣ.

Безпрерывно телеграммы и корреспонденціи Вас. И. Немировича-Данченко. Было-бы излишне говорить о томъ значеніи, которое имѣютъ въ настоящую войну телеграммы и корреспонденціи нашего глубокоуважаемаго писателя. Всегда впереди, всегда самъ подъ огнемъ, всегда на позиціяхъ, Вас. И. Немировичъ-Данченко является правдивымъ и безпристрастнымъ лѣтописцемъ войны не только для русскаго общества, но и для иностранной печати. Его сообщенія изъ „Русскаго Слова" телеграммами передаются заграничными агентствами, во всѣ уголки земного шара. Этотъ колоссальный успѣхъ—успѣхъ мужества и правды.

До конца войны Вас. И. НЕМИРОВИЧЪ-ДАНЧЕНКО остается спеціальнымъ корреспондентомъ исключительно „Русскаго Слова".

Редакція „Русскаго Слова" имѣетъ около 20 корреспондентовъ на театрѣ военныхъ дѣйствій. Среди нихъ: г. Лодыженскій (главная квартира и позиціи), г. Климковъ (командировки на передовыя позиціи), г. Глинка (на позиціяхъ), г. Фонъ-Лангъ (одинъ изъ командировъ развѣдочныхъ отрядовъ), г. Митропольскій (на позиціяхъ), г. Вагнеръ (воздухоплавательный отрядъ), г. Черниховскій (командировки на передовыя позиціи, гг. Булла, Черновъ, Апухтинъ, Малининъ (боевые фотографы), г. В—скій (Владивостокъ), г. Матовъ и друг.

Для полученія свѣдѣній изъ Портъ-Артура редакція имѣетъ собственнаго корреспондента въ Чифу. Въ Портъ-Артурѣ находится одинъ изъ сотрудниковъ „Русскаго Слова".

Чтобы слѣдить за ходомъ морской войны, редакція, кромѣ корреспондентовъ во Владивостокѣ и Чифу, имѣетъ собственныхъ корреспондентовъ въ Шанхаѣ, Коломбо и Санъ-Франциско.

„Русское Слово" даетъ обзоръ военныхъ событій въ отдѣлѣ „Военный Дневникъ". Отдѣлъ этотъ, посвященный разбору и критикѣ военныхъ дѣйствій, ведется спеціалистомъ г. РОССОМЪ.

„Русское Слово" даетъ портреты, планы, схемы, карты театра военныхъ дѣйствій.

Всѣ политическія новости получаются телеграммами **отъ собственныхъ корреспондентовъ изъ Лондона, Парижа, Берлина, Вѣны, Рима, Константинополя, Нью-Іорка, Калькутты.**

На то оживленіе, которое испытывается во внутренней жизни Россіи, редакція „Русскаго Слова" откликнется широкой постановкой отдѣла передовыхъ статей по вопросамъ ВНУТРЕННЕЙ ПОЛИТИКИ, САМОУПРАВЛЕНІЯ, ЭКОНОМИЧЕСКИМЪ, ЮРИДИЧЕСКИМЪ и НАРОДНАГО ОБРАЗОВАНІЯ.

Свѣдѣнія о ходѣ общественной жизни ежедневно сообщаются подробными телеграммами со всѣхъ концовъ Россіи. Собственные корреспонденты по всѣмъ городамъ Россіи.

Въ 1905 г. въ фельетонахъ „Русскаго Слова" будутъ напечатаны слѣдующія произведенія:

Новый романъ **П. Д. Боборыкина** „ОБМІРЩЕНІЕ". Въ 3-хъ частяхъ, изъ жизни старообрядцевъ.

Новый романъ **Вас. И. Немировича-Данченко** „ДАЛЕКІЯ МОГИЛЫ". Изъ русско-японской войны.

Общественный фельетонъ **В. М. ДОРОШЕВИЧА** „ИНДІЯ", **В. М. ДОРОШЕВИЧА.** Послѣднее путешествіе.

Еженедѣльные фельетоны свящ. Г. С. ПЕТРОВА.

ВЪ ГАЗЕТѢ „РУССКОЕ СЛОВО" ПРИНИМАЮТЪ УЧАСТІЕ:

Н. В. Арефьевъ, П. Д. Боборыкинъ, Н. П. Бочаровъ, М. М. Вогвичъ, Е. К. Бѣловъ, А. Н. Будищевъ, Г. Л. Вагнеръ, С. И. Варшавскій, В. Г. Виталина, А. Воскресенскій, В. А. Гиляровскій, Сергѣй Глаголь, П. И. Гольденовъ, К. М. Даниленко, В. М. Дорошевичъ, Н. В. Звѣревъ, А. А. Измайловъ, Караваевъ, В. И. Климковъ, В. Э. Краевскій, Н. И. Кулябко-Корецкій, И. А. Лодыженскій, Фонъ-Лангъ, д-ръ Малининъ, С. С. Мамонтовъ, Арсеній Меричъ, И. И. Митропольскій, В. И. Немировичъ-Данченко, К. В. Орловъ (Мировъ), А. С. Панкратовъ, М. К. Первухинъ, свящ. Г. С. Петровъ, М. П. Петровъ, С. В. Потресовъ-Яблоновскій, Н. Я. Пясковскій, Россъ, Н. Г. Савостицкій, Соколинскій, М. А. Успенскій, Черниховскій, С. М. Черновъ.

При газетѣ „РУССКОЕ СЛОВО" издается журналъ

„ИСКРЫ",

еженедѣльная иллюстрированная лѣтопись войны. Десять собственныхъ корреспондентовъ-фотографовъ съ театра военныхъ дѣйствій. Никакихъ перепечатокъ фантастическихъ рисунковъ изъ иностранныхъ журналовъ. Исключительно фотографическіе снимки картинъ войны. Портреты отличившихся, убитыхъ, раненыхъ героевъ и жертвъ кровавыхъ событій.

Въ виду огромнаго распространенія газеты, чтобы обезпечить ранній выходъ и своевременную, раннюю, доставку №№, редакціей „Русскаго Слова" устроена грандіозная типографія и выписаны къ 1-му января 1905 г. изъ-за-границы новыя ротаціонныя машины увеличеннаго форм.

Подписная цѣна: на газету „Русское Слово" съ пересылкой городскимъ и иногороднимъ: на годъ . . . . . . **7 р.**, на 6 мѣс. 4 р., на 3 мѣс. 2 р. 25 к., на 1 мѣс. 75 к.

Газ. „Русское Слово" съ жур. „Искры" при (совмѣстн. подпискѣ) съ перес. городск. и иногородн.: на годъ . . . **9 р.**, на 6 м. 5 р., на 3 м. 3 р., на 1 м. 1 р.

ЗА ГРАНИЦУ-ВДВОЕ.

Для гг. годовыхъ подписчиковъ допускается разсрочка: при подпискѣ 3 руб., къ 1-му апрѣля 2 р. и къ 1-му іюля 2 р. Подписавшіеся на газету „Русское Слово" съ журналомъ „Искры" вносятъ при подпискѣ 4 р., къ 1-му апрѣля 3 р. и къ 1-му іюля 2 р.

Служащимъ въ правительственныхъ и общественныхъ учрежденіяхъ при подпискѣ на годъ, за поручительствомъ казначеевъ, допускается взносъ подписной платы ежемѣсячно, но не менѣе 1 руб. въ мѣсяцъ.

ПРИ ПОДПИСКѢ МЕНѢЕ ГОДА РАЗСРОЧКА ПЛАТЕЖА НЕ ДОПУСКАЕТСЯ.

Адресъ конторы: Москва, Петровка, д. Матвѣевой.

Издатель **И. Д. Сытинъ.** Редакторъ **Ѳ. И. Благовъ.** 3—3

Открыта подписка на 1905 годъ на журналъ

VII г. изданія

НОВЫЙ МІРЪ

VII. изданія

Большой иллюстрированный вѣстникъ литературы, науки, искусства, современной жизни, политики и прикладныхъ знаній, издаваемый при участіи извѣстныхъ русскихъ писателей и ученыхъ, подъ редакціей П. М. ОЛЬХИНА.

Во многихъ слояхъ русскаго общества чувствуется въ послѣднее время потребность въ періодическомъ изданіи, которое удовлетворяло бы болѣе строгимъ умственнымъ и эстетическимъ требованіямъ современнаго интеллигентнаго читателя, какъ въ отношеніи внутренняго содержанія, такъ и въ отношеніи внѣшности, и отличалось бы отъ шаблоннаго типа иллюстрированныхъ журналовъ. Создать—при дѣятельномъ участіи избраннаго круга писателей, ученыхъ и художниковъ—такое именно изданіе ставитъ себѣ цѣлью редакція „НОВАГО МІРА".

ВЪ ГОДЪ 72 ВЫПУСКА,

изъ которыхъ:

1) **24 №№ „НОВАГО МІРА"**, богато иллюстрированнаго литературно-художественнаго журнала, въ форматѣ лучшихъ европейскихъ иллюстрацій, заключающаго въ себѣ: белетристику, поэзію, исторію, критику и статьи по всѣмъ отраслямъ знаній, съ приложеніями:

ЖИВОПИСНАЯ РОССІЯ посвященная отчизновѣдѣнію, исторіи, культурѣ, государственной обществ. и экономич. жизни Россіи, съ иллюстр.

МОЗАИКА иллюстрированный отдѣлъ прикладныхъ знаній и новѣйшихъ изобрѣтеній, съ хроникой самообразованія и со справочнымъ отдѣломъ.

СОВРЕМЕННАЯ ЛѢТОПИСЬ иллюстрированный обзоръ текущей жизни—политической общественной и художественной.

Внѣшность „Новаго Міра"—какъ изданія, разчитаннаго на читателей съ высокими эстетическими запросами, будетъ соотвѣтствовать лучшимъ заграничнымъ большимъ художественнымъ изданіямъ. Журналъ будетъ печататься на **веленовой** бумагѣ въ большомъ форматѣ in-folio будетъ украшенъ снимками съ выдающихся новыхъ произведеній искуства, русскихъ и иностранныхъ,—въ гравюрахъ на деревѣ, автотипіяхъ и др. репродукціяхъ, по новѣйшимъ способамъ; оригинальными рисунками, портретами, этюдами—**черными и цвѣтными.**

„Новый Міръ" съ „Живописной Россіей", и „Современной Лѣтописью" выходитъ 1-го и 16-го каждаго мѣсяца.

2) **24 №№ „ВѢСТНИКА ЛИТЕРАТУРЫ"**, выходящихъ 8-го и 23-го каждаго мѣсяца. Изданіе это имѣетъ своей задачей объединить все, что касается литературнаго міра, русскаго и иностраннаго, критику, литературныя воспоминанія, статьи и корреспонденціи по вопросамъ изящной словесности, библіографіи и пр.

3) **24 книги „БИБЛІОТЕКИ РУССКИХЪ и ИННОСТРАННЫХЪ ПИСАТЕЛЕЙ"**, которыя будутъ заключать въ себѣ серію оригинальныхъ и переводныхъ историческихъ, бытовыхъ и соціальныхъ романовъ, повѣстей, очерковъ и т. д. Изданіе это будетъ разсылаться вмѣстѣ съ „Вѣстникомъ Литературы", т. е. каждаго 8-го и 23-го числа.

ОСОБЫЯ ПРЕМІИ

Въ продолженіе года при журналѣ будутъ прилагаться:

Большія полихромныя картины,

Акварельныя копіи въ краскахъ,

наклеенныя на особые картонные листы,

Геліогравюры mezzotinto и пр., и пр.

Всѣ преміи къ „Новому Міру" заказаны лучшимъ заграничнымъ полиграфическимъ заведеніямъ и будутъ представлять **большую художественную цѣнность.**

Подписная цѣна „Новаго Міра", съ дост. и перес.; на годъ 14 р., на полгода—7 р., на четверть года . . . . **3 р. 50 к.**

Для годовыхъ подписчиковъ допускается льготная разсрочка, именно—при подпискѣ и ежемѣсячно, до уплаты всей подписной стоимости, по . . **2 р.**

Съ требованіями обращаться: **въ контору журнала „НОВЫЙ МІРЪ"**, при книжномъ магазинѣ Товарищества М. О. ВОЛЬФЪ, **С.-ПЕТЕРБУРГЪ, Гостиный Дворъ, № 18.**

Отвѣтственный редакторъ **П. М. ОЛЬХИНЪ.**—Издатели **Товарищество М. О. ВОЛЬФЪ.** 6—4

Открыта подписка на большую ежедневную политическую, общественную и литературную газету

СЛОВО

выходящую безъ предварительной цензуры.

Основою дѣятельности нашей газеты является служеніе прогрессу родной земли на почвѣ историческихъ и бытовыхъ русскихъ началъ, согласованныхъ съ потребностями нашего времени, и въ духѣ полной терпимости къ вѣрованіямъ, языку и бытовымъ особенностямъ каждой народности.

Не поступаясь устойчивостью принятаго направленія, свободная въ своихъ сужденіяхъ отъ какихъ бы то ни было постороннихъ вліяній, редакція „Слова" охотно даетъ въ газетѣ мѣсто искреннимъ, независимымъ голосамъ людей практики и опыта, сторонниковъ свѣта и гласности къ какой бы общественной группѣ они ни принадлежали.

Особенное вниманіе обращено будетъ на дѣла и нужды провинціи, гдѣ ростъ общественности и государственнаго пониманія составляетъ такое замѣтное явленіе въ наши дни. Въ соотвѣтствіи съ этимъ въ газетѣ получатъ тщательную разработку вопросы самоуправленія, выдвинутые въ настоящее время жизнью на первую очередь.

Въ области экономической политики редакція придаетъ первостепенное значеніе развитію производительныхъ силъ страны на почвѣ возможнаго простора личной энергіи и хозяйственной самодѣятельности населенія.

Видное мѣсто отведено будетъ вопросамъ внѣшней политики, обзору и оцѣнкѣ великихъ міровыхъ событій на берегахъ Тихаго океана, съ точки зрѣнія національныхъ русскихъ интересовъ и въ связи съ историческими началами Россіи на Ближнемъ Востокѣ, и положенію внутри страны.

Газета „Слово" будетъ выходить (съ конца ноября с. г.) нумерами въ 8 и болѣе страницъ текста съ иллюстраціями. Цѣна на годъ съ пер. и дост. 12 руб., на 6 мѣсяцевъ—6 руб., на 2 мѣсяца—2 руб., на 1 мѣсяцъ—1 руб. Заграницу на годъ 20 руб.

Допускается также подписка на газету безъ приложеній (4 страницы текста), цѣна на годъ 5 р., на 6 м.—3 р., на 2 м.—1 р. 1 м.—50 коп. Это дешевое (2-е) изданіе имѣетъ своей задачей идти на встрѣчу назрѣвшей среди интеллигентной провинціальной публики потребности въ доступномъ по цѣнѣ, но вполнѣ серьезномъ руководящемъ органѣ общественной мысли.

Годовые подписчики на 1905 г. получатъ газету за конецъ 1904 г. безплатно со дня полученія отъ нихъ требованій. Лица, желающія ознакомиться съ изданіемъ, благоволятъ присылать свои адреса, по коимъ и будетъ имъ выслано безплатно нѣсколько №№.

Объявленія принимаются въ конторѣ редакціи по 60 коп. за строку петита передъ текстомъ и по 20 коп. за строку петита позади текста.

Редакція открыта для личныхъ объясненій ежедневно отъ 4 до 6 час. Контора редакціи открыта для пріема подписки и объявленій ежедневно отъ 10 до 5 час. (по праздникамъ отъ 1 до 3 час.).

АДРЕСЪ РЕДАКЦІИ и главной конторы: С.-Петербургъ, Невскій пр., д. 92.

Редакторъ-издатель **И. В. Скворцовъ.** *Издатель* **Н. Н. Перцовъ.** 6—5

Дозволено цензурою 25 декабря 1904 года. Губ. гор. Могилевъ типографія Губернскаго правленія.

МОГИЛЕВСКІЯ ГУБЕРНСКІЯ ВѢДОМОСТИ.

ЧАСТЬ НЕОФФИЦІАЛЬНАЯ.
ИЗДАНІЕ ВТОРОЕ.
Газета общественная и литературная.
Выходитъ по вторникамъ, четвергамъ и субботамъ.

Подписка принимается въ Могилевѣ—въ губернской типографіи, въ лавкѣ общества потребителей, ... За частныя объявленія, помѣщаемыя въ «Губ. Вѣд.», назначена плата отъ строки петита въ столбцѣ: за 1 разъ 10 к., за 2 раза 16 к. и за 3 раза 20 коп. свыше-же 3 разъ по 5 к. за каждый разъ и каждую строку петита въ столбцѣ а за объявленія передъ текстомъ плата удваивается.

УСЛОВІЯ ПОДПИСКИ: 1) На газету «Могилевскія Губернскія Вѣдомости» ... цѣна 4 рубля въ годъ (для сельскихъ обществъ, начальныхъ сельскихъ училищъ и духовенства 3 руб.), на полгода 2 руб. (для сельскихъ обществъ, начальныхъ сельскихъ училищъ и духовенства 1 р. 50 к.), на три мѣсяца 1 р. 50 к. 2) На оффиціальное изданіе «Могилевскія Губернскія Вѣдомости» (1 разъ въ недѣлю) 3 рубля въ годъ. 3) На оба изданія вмѣстѣ 6 рублей, на полгода 3 руб. на три мѣсяца 2 р.

По соглашенію Могилевскаго Губернатора съ Попечителемъ Виленскаго учебнаго округа и Епархіальнымъ Преосвященнымъ, второе изданіе «Мог. Губ. Вѣд.» допущено къ обращенію въ народныхъ читальняхъ и библіотекахъ Могилевской губ.

Сегодня 28 декабря дѣтскій вечеръ въ Могилевскомъ Общественномъ собраніи въ пользу Могилевскаго Женскаго Благотворительнаго Общества.

Въ Могилевскомъ городскомъ театрѣ 28 декабря «Фаустъ» опера.

Въ четвергъ 30 декабря въ Могилевскомъ городскомъ театрѣ спектакль и концертъ въ пользу недостаточныхъ воспитанницъ Могил. женской гимназіи.

Въ воскресенье 2 января 1905 года литературно-музыкально вокальный вечеръ въ пользу недостаточныхъ студентовъ С.-Петерб. Университета.

Въ понедѣльникъ 3 января 1905 года въ бывшемъ военномъ собраніи спектакль, устраиваемый подполковникомъ Михайловымъ, для пріобрѣтенія пасхальныхъ подарковъ для нижнихъ чиновъ 161 и 162 пѣх. полковъ.

Во вторникъ 4 января 1905 года концертъ и балъ въ пользу недостаточныхъ студентовъ спеціальныхъ учебныхъ заведеній.

(См. подробныя объявленія на 4-8 страницѣ.)

Въ подговительной школѣ и ДѢТСКОМЪ САДУ С. Залѣсской занятія начнутся съ 10 января 1905 г. въ 10 час. утра.

Училище помѣщается въ домѣ Котлярова въ Глухомъ переулкѣ (по Малой Садовой). Пріемъ ежедневно съ 4—7 час. ... Залѣсской. Съ 25 декабря по 1 января за отъѣздомъ завѣдующей пріема не будетъ. 10—2

Принимается подписка на „Могилевскія Губернскія Вѣдомости" на 1905 годъ.

СОДЕРЖАНІЕ:

Генералъ Кондратенко.—Какъ защищался Портъ-Артуръ.—Еще о Портъ-Артурѣ.—Къ войнѣ.—Мѣстный отдѣлъ. Письма въ редакцію: Р. и Я. Линденбратена.—Корреспонденціи Могил. Губ. Вѣд.—По Россіи.—Мелочи.—Письмо въ редакцію «Руси» И. К. Ивоновскаго.

Телеграммы Россійск. Телегр. Агентства.

Театръ и музыка Б. А. Ганслина и Рингъ-Рингъ.—Объявленія.

Генералъ Кондратенко.

2-го декабря погибъ геройскою смертью подъ Портъ-Артуромъ одинъ изъ доблестныхъ защитниковъ крѣпости—начальникъ 7-й восточно-сибирской стрѣлковой дивизіи, генералъ-лейтенантъ Романъ Исидоровичъ Кондратенко. Онъ принималъ непрерывное выдающееся участіе въ отраженіи многочисленныхъ атакъ японцевъ съ самаго начала осады, былъ всегда впереди, собственнымъ примѣромъ воодушевлялъ подчиненныхъ и своею кровью запечатлѣлъ беззавѣтную преданность Царю и отечеству. Выдающіяся заслуги покойнаго были отмѣчены рядомъ послѣдовательныхъ наградъ. Такъ, въ августѣ онъ получилъ орденъ св. Владиміра 3-й степени съ мечами; 30-го сентября пожалованъ въ воздаяніе мужества и храбрости, оказанныхъ въ четырехдневномъ штурмѣ 6—10 сентября, орденомъ св. Георгія 4-й степени, 22 октября удостоенъ за отличіе производства въ генералъ-лейтенанты, 26-го октября за выдающіяся заслуги Высочайше пожалованъ орденомъ св. Георгія 3-й степени.

ГЕНЕРАЛЪ КОНДРАТЕНКО НА ПОЗИЦІИ У ПОРТЪ-АРТУРА.

«Нашъ неутомимый герой», какъ называетъ генерала Кондратенко Стессель въ своей всеподданнѣйшей телеграммѣ отъ 22 сентября, былъ душою обороны Портъ-Артура и, обладая широкимъ техническимъ образованіемъ и громадной энергіей, изобрѣталъ новыя и новыя средства для пораженія врага.

Имя Портъ-Артура занесено на скрижали военной исторіи, какъ блестящій изумительный подвигъ, но съ нимъ неразлучно и ставшее безсмертнымъ имя генерала Кондратенко.

Средняго роста, крайне симпатичный съ перваго же взгляда, покойный пользовался огромной популярностью и любовью за тѣ рѣдкія духовныя качества, которыми одѣлила его природа, послѣдній на отдыхѣ, первый на работѣ, онъ уже въ іюлѣ заставляетъ говорить всѣхъ о себѣ, какъ о крупной военной величинѣ: вся честь и слава отраженія штурма Зеленыхъ горъ принадлежитъ ему.

Вотъ начался бой 13 іюля. Дрогнули войска наши подъ адскимъ огнемъ противника и подались назадъ съ залитыхъ кровью горъ. Но зоркій глазъ покойнаго уже издали уловилъ начинающееся отступленіе и связанный съ нимъ упадокъ духа; времени терять было нельзя. Полное самообладаніе, вѣрный военный взглядъ, личная храбрость и довѣріе къ нему солдатъ спасло все.

«Это что? Почему отступаете?»

«Такъ что...»—послышалось въ отвѣтъ.

«Кругомъ маршъ! Впередъ! Вамъ идетъ подкрѣпленіе. Поручикъ Любимскій поддержите пока роту вашей командой. Ну, живо занимайте сопку. Наверхъ—и ложись за камни».

Передохнувъ и, не обращая вниманія на свистъ пуль, генералъ громко и горячо обратился къ ротѣ:

«Братцы, лучше умереть, чѣмъ опозорить себя и отступить. Помни, на насъ надѣется Царь-Батюшка и Россія. Отступленія нѣтъ. Всѣ умремъ, а не отступимъ. Ну, молодцы, съ Богомъ впередъ!».

Понятно, японцы были отбиты.

Со своими чудо-богатырями и съ Суворовскимъ взглядомъ на дѣло, незабвенный Романъ Сидоровичъ творилъ чудеса, отстаивая грудью каждую пядь земли, заставляя японцевъ терять десятки и сотни людей за каждаго убитаго русскаго стрѣлка.

Миръ твоему праху, доблестный воинъ!

Въ настоящемъ номерѣ мы помѣщаемъ фотографическій портретъ генерала Кондратенко, снятый на позиціи у Портъ-Артура.

Какъ защищался Портъ-Артуръ.

Корреспондентъ Б. Норрегаардъ даетъ въ «Daily Mail» описаніе тѣхъ ужасовъ, которые пришлось пережить защитникамъ Портъ-Артура.

Неудача общихъ штурмовъ заставила японцевъ перемѣнить пріемы осады. Каждую пядь земли они стали укрѣплять земляными работами. Они подвигались впередъ сапами, прикрывая каждый шагъ впередъ мѣшками съ землей. На пути движенія всюду устраивались блиндажи, въ которыхъ люди могли отдыхать и спать. Японцамъ пришлось вырыть цѣлыя мили траншей то въ мягкой наносной почвѣ, то въ известнякѣ и скалѣ. При этомъ для укрытія отъ огня съ русскихъ фортовъ, траншеи приходилось вести сложными зигзагами.

Русскіе, чтобы воспрепятствовать японскому движенію, дѣлали почти каждую ночь вылазки, пользуясь боевыми фонарями. Каждую ночь они пытались отбить Панлуншанскіе форты. Ихъ отбивали, но это не останавливало ихъ, и на слѣдующую ночь они упорно принимались за прежнее.

Японцы немедленно усилили Панлуншанъ новыми траншеями и загражденіями. Они воспользовались уцѣлѣвшими блиндажами и построили новые, такъ что ихъ позиціи усиливались съ каждымъ новымъ днемъ. Тѣмъ не менѣе въ первые двѣ недѣли японцы теряли отъ русскаго огня ежедневно по сто человѣкъ въ среднемъ. Когда японцы придвинули свои сапы значительно впередъ, русскіе начали дѣлать каждую ночь вылазки противъ рабочихъ японскихъ отрядовъ. Небольшіе отряды солдатъ прокрадывались подъ защитой темноты къ японскимъ линіямъ, бросались на работающія части, избивали людей пулями, штыками и ручными бомбами и въ теченіе нѣсколькихъ минутъ разрушали плоды упорныхъ и тяжкихъ работъ цѣлыхъ дней, а затѣмъ уходили назадъ.

ЗАЩИТА ФОРТА ПОДЪ ПОРТЪ-АРТУРОМЪ.

Самымъ ужаснымъ оборонительнымъ средствомъ русскихъ служили проволочныя загражденія, о чемъ много писалось раньше.

Японцы съ своей стороны снабдили саперовъ тяжелыми желѣзными щитами вѣсомъ 40 фунт. Прикрываясь ими, саперы днемъ на глазахъ у русскихъ перерѣзывали проволоку и устраивали въ проволочныхъ загражденіяхъ проходы для штурмовыхъ колоннъ. Пули не пробивали щитовъ, но наносили такой ударъ, что человѣкъ, вооруженный имъ, падалъ на землю. Могущественнымъ оборонительнымъ средствомъ оказались боевые фонари, которыми русскіе оттѣсняли японцевъ, которые теряли направленіе и попадали въ такія мѣста, гдѣ русскій огонь изъ пулеметовъ и ружей безпощадно сметалъ ихъ съ лица земли. Они пытались укрываться за мелкими складками мѣстности, но это не помогало, и остатки отрядовъ, попавшихъ подъ лучи боевыхъ фонарей, въ концѣ концовъ должны были уходить назадъ. До войны японцы не знали примѣненія боевыхъ фонарей. «Это самое убійственное оружіе,—говорилъ одинъ изъ японскихъ офицеровъ,—съ которымъ намъ приходится имѣть дѣло». Не менѣе дѣйствительнымъ оборонительнымъ средствомъ оказались свѣтящіяся гранаты. Взлетала кверху еле замѣтная точка и высоко въ небѣ вдругъ разсыпалась дождемъ яркихъ звѣздъ, которыя медленно опускались внизъ и освѣщали всю мѣстность такъ ярко, что ни одинъ человѣкъ не могъ остаться незамѣченнымъ.

БОЕВОЙ ФОНАРЬ ВЪ АРТУРѢ.

Примѣрами отдѣльныхъ подвиговъ съ обѣихъ сторонъ можно наполнить цѣлые толстые томы.

Русскіе оказались замѣчательными стрѣлками.

Они не тратили даромъ патроновъ и били навѣрняка. При этомъ стрѣлки такъ искусно укрывались, что ихъ невозможно было открыть. Благодаря этому неудавшійся общій штурмъ Портъ-Артура стоилъ японцамъ въ теченіе 6 дней 14,000 человѣкъ.

Столь же велики были и дальнѣйшія потери. Вылазки русскихъ небольшими отрядами велись съ удивительной рѣшительностью, и хотя часто не удавались, однако обращали существованіе японцевъ въ настоящій адъ. Каждую ночь завязывались отчаянныя схватки, въ которыхъ кровь лилась безъ всякой пощады. 17 августа напримѣръ отрядъ изъ двадцати человѣкъ русскихъ напалъ на западный Панлуншанскій фортъ. Въ отчаянной рукопашной схваткѣ русскіе пали всѣ до послѣдняго человѣка. Японцы, съ большимъ уваженіемъ относящіеся къ личной храбрости, сохранили шашку убитаго офицера и отправили ее въ музей въ Токіо.

Еще о Портъ-Артурѣ.

— Германскія газеты о Портъ-Артурѣ. Всѣ германскія газеты, говоря о сдачѣ Портъ-Артура относятся съ восторженною похвалою къ его доблестнымъ защитникамъ и говорятъ, что семимѣсячная оборона портъ-артурскаго гарнизона не имѣетъ ничего подобнаго въ новѣйшей исторіи.

Корреспондентъ «Berliner Tageblatt» полковникъ Гедке, по этому поводу пишетъ: Два противника равнаго боевого достоинства съ одинаковою храбростью и съ одинаковымъ ожесточеніемъ стремились къ побѣдѣ. Но въ силу обстоятельствъ побѣда должна была достаться японцамъ, такъ какъ осажденная крѣпость не можетъ быть освобождена иначе, какъ помощью поданною ей извнѣ. Но для этого у русскаго главнокомандующаго не было достаточно силы. Нѣкоторыя попытки наступленія, предпринятыя имъ въ октябрѣ, были отбиты превосходящимъ его по численности непріятелемъ. Въ настоящее время оба противника находятся въ положеніи пассивной обороны на рѣкѣ Шахэ, подъ Мукденомъ.

БОМБАРДИРОВКА ПОРТЪ-АРТУРА.

Продолжительное, геройское сопротивленіе крѣпости принесло неоцѣнимыя услуги Россіи, такъ какъ осаждающая армія потеряла вдвое больше людей, чѣмъ было защитниковъ въ осажденной крѣпости. Теперь доказано, что потери японцевъ подъ Портъ-Артуромъ достигали такихъ невѣроятно-колоссальныхъ цифръ, что въ Токіо до сего времени не рѣшались признаться въ этомъ, и число убитыхъ въ осаждавшей арміи до сего времени не опубликовано.

Еще сильнѣе отразилась продолжительная осада Портъ-Артура на ходѣ всей кампаніи, такъ какъ въ теченіе нѣсколькихъ мѣсяцевъ японцы держали у этой крѣпости армію отъ 80 до 100,000 человѣкъ. Трудно представить, какія событія и какія послѣдствія могли бы произойти, если бы къ 240,000 арміи Куроки, наступавшей на Ляоянъ, присоединилась еще 70,000 армія Ноги, осаждавшая Портъ-Артуръ!

Полковникъ Гедке того мнѣнія, что паденіе Портъ-Артура подниметъ очень духъ японцевъ, утвердитъ ихъ въ надеждѣ на скорою побѣду и вызоветъ въ нихъ стремленіе напрячь всѣ силы для того, чтобы выставить армію, не уступающую по численности противнику.

Что касается Россіи, то паденіе Портъ-Артура пріостановитъ, вѣроятно, до нѣкоторой степени рискованное движеніе второй тихоокеанской эскадры на Дальній Востокъ. Шансы борьбы на морѣ для обоихъ воюющихъ флотовъ не одинаковы, всѣ преимущества на сторонѣ японцевъ. Поэтому русскіе должны ожидать скорѣе побѣды на сушѣ, чѣмъ на морѣ.

Въ теченіе четырехъ недѣль, послѣдующихъ за паденіемъ Портъ-Артура, японцы будутъ имѣть возможность передвинуть 50,000 армію генерала Ноги къ Мукдену на подкрѣпленіе своей полевой арміи, что, конечно, нарушитъ тотъ численный перевѣсъ, который находится въ настоящее время на сторонѣ русскихъ и сильно затруднитъ наступательное движеніе генерала Куропаткина. Съ другой стороны, генералу Куропаткину нечего теперь спѣшить съ наступленіемъ и онъ спокойно можетъ выжидать, когда безпрерывно прибывающія къ нему подкрѣпленія дадутъ ему возможность предпринять наступленіе съ полною увѣренностью на успѣхъ.

Поэтому паденіе Портъ-Артура должно несомнѣнно отразиться на замедленіи въ военныхъ операціяхъ. Но этимъ и должно исчерпаться вліяніе сдачи крѣпости на дальнѣйшій ходъ войны. Въ русской арміи неоднократно являлось предположеніе, будто послѣ паденія Портъ-Артура будетъ заключенъ миръ, ибо успѣшное продолженіе войны будетъ невозможно, такъ какъ на обратное взятіе крѣпости потребуется нѣсколько мѣсяцевъ и громадныя силы.

Но долженъ ли Портъ-Артуръ дѣйствительно быть взятъ обратно и во что бы то ни стало? Представляетъ ли обладаніе имъ въ настоящій моментъ такое рѣшительное значеніе? Улучшаетъ ли, спрашиваетъ Гедке, онъ стратегическое положеніе японской арміи въ столь значительной степени? Естественною базою для японцевъ является все-таки же Корея. Сообщеніе же ихъ съ Ялу, въ тылу праваго крыла японской арміи представляется весьма ненадежнымъ и даже опаснымъ. Извѣстно, что во время октябрьскаго наступленія генерала Куропаткина былъ моментъ страшнаго смятенія въ японской главной квартирѣ, когда отрядъ казаковъ появился на японской тыловой коммуникаціонной линіи Ляоянъ—Фунханченъ. Такая многочисленная армія, какъ японская, не можетъ основывать сообщеніе съ своею страною на обладаніи одною крѣпостью даже въ томъ случаѣ, если крѣпость эта господствуетъ надъ окружающимъ ее моремъ.

Я не думаю, говоритъ полковникъ Гедке, чтобы маршалъ Ояма, при своемъ отступленіи отъ Ляояна направился къ Квантунскому полуострову, вѣрнѣе всего что онъ будетъ отступать къ Ялу въ Корею, такъ какъ тамъ разрѣшится окончательная судьба войны. Обладаніе Кореей будетъ для Россіи гораздо важнѣе обладанія Портъ-Артуромъ; поэтому водвореніе Россіи въ Кореѣ и будетъ означать конецъ войны. Въ состояніи ли будетъ Россія достигнуть

— Плѣнное населеніе Портъ-Артура. Телеграмма изъ Токіо сообщаетъ оффиціальныя свѣдѣнія о численности плѣннаго населенія Портъ-Артура. Всего насчитывается 32,207 человѣкъ, въ томъ числѣ 8 генераловъ и 4 адмирала. Въ телеграммѣ говорится: насчитывается также 15—16 тысячъ раненыхъ и больныхъ. Очевидно, это ошибка: на самомъ дѣлѣ эти 15—16 тысячъ входятъ въ общее число гарнизона, что составляетъ около 60 процентовъ всего населенія и около 75 процентовъ гарнизона. Въ той же телеграммѣ передается, что въ Артурѣ оказалось около 2,000 лошадей. Это указываетъ, что сдача крѣпости послѣдовала не изъ-за голода, а изъ-за отсутствія снарядовъ. Объ этомъ впрочемъ телеграфировалъ и генералъ Стессель.

— Впечатлѣніе въ Парижѣ при извѣстіи о паденіи Артура. Кор. «Нов. Вр.» Яковлевъ сообщаетъ изъ Парижа, что когда разнеслась вѣсть о паденіи героической крѣпости, эта вѣсть поразила сердце искренней печалью. Знали, что это должно было случиться, и все-таки не вѣрилось. И окоченѣвшія отъ холода руки лихорадочно разворачивали на улицахъ, на бульварахъ газетные листы, и жадно впивались въ нихъ. Въ кафе, въ частныхъ домахъ, въ театрахъ только объ этомъ говорили, говорили съ большой грустью, какъ говорятъ о кончинѣ близкаго человѣка. А сегодня печальному событію посвящены первыя страницы всѣхъ газетъ. И всѣ онѣ говорятъ о немъ въ одномъ и томъ же тонѣ сердечнаго сочувствія и уваженія къ самоотверженнымъ героямъ, которые держались до послѣдней возможности, и сдались только потому, какъ говоритъ соціалистическая «Humanitè», что «силы человѣческія имѣютъ границы». «Надо,—продолжаетъ эта газета,—отдать дань уваженія отчаянному сопротивленію гарнизона, который съ 27 мая жилъ въ ужасающемъ кошмарѣ почти безъ остановочной бомбардировки». Затѣмъ иллюстрировавъ «ужасъ положенія этихъ несчастныхъ людей» по послѣднему нумеру «Новаго Края», «Humanitè» добавляетъ: «Указать, что при подобныхъ физическихъ и нравственныхъ страданіяхъ эти люди сумѣли сохранить мужество сопротивленія и наступленія—лучшая похвала, которую можно произнести ихъ героизму». Не забудьте, что это говорила антимилитаристическая и враждебно настроенная къ Россіи газета.

—Какъ отразится паденіе Портъ-Артура? Сотрудникъ «Петербургской Газеты» бесѣдовалъ съ генераломъ-отъ-инфантеріи М. И. Батьяновымъ по вопросу, какъ можетъ отразиться на второй тихоокеанской эскадрѣ и главной арміи паденіе Портъ-Артура.

— Куда теперь пойдетъ вторая тихоокеанская эскадра?

— Съ паденіемъ Портъ-Артура положеніе ея сдѣлалось значительно болѣе затруднительнымъ.

Но я и теперь нисколько не отчаиваюсь за будущее. Зная прекрасно адм. Рожественскаго, я увѣренъ, что онъ блестяще выполнитъ возложенное на него порученіе и прорвется во Владивостокъ. Правда, тутъ можетъ получиться нѣкоторое осложненіе, если японцы послѣ занятія Портъ-Артура вздумаютъ осаждать Владивостокъ. Если бы имъ удалось завладѣть и Владивостокомъ (что, понятно, трудно предположить), то тогда у нашей эскадры не было бы никакой базы.

А между тѣмъ, для благополучнаго окончанія войны, флотъ нашъ на Дальнемъ Востокѣ необходимъ и задача его—мѣшать сообщенію японской арміи съ главной базой въ Японіи.

— Какъ же можетъ отразиться паденіе Портъ-Артура на главномъ театрѣ военныхъ дѣйствій?

— Очень возможно, что наша армія тотчасъ же перейдетъ въ наступленіе, чтобы не дать возможности усилиться японской арміи на счетъ войскъ генерала Ноги. Во всякомъ случаѣ, если наступленіе не будетъ произведено теперь, то его придется отложить на долгое время, а именно до тѣхъ поръ, пока наша армія не усилится еще больше, ибо японская армія значительно усилится въ самомъ непродолжительномъ времени, на счетъ осаднаго корпуса.

— Стессель отклонилъ предложеніе микадо. Изъ токійскихъ источниковъ сообщаютъ, что микадо передалъ генералу Стесселю черезъ особаго делегата о своемъ желаніи видѣть доблестнаго руководителя геройской защиты Портъ-Артура, чтобы лично засвидѣтельствовать ему глубокое свое уваженіе. По слухамъ, генералъ Стессель отклонилъ это приглашеніе.

— Бывшая японская осадная армія въ Портъ-Артурѣ. По разсказамъ китайцевъ, вся осадная армія, бывшая подъ командой генерала Ноги, за исключеніемъ оставленнаго въ Портъ-Артурѣ десятитысячнаго гарнизона, уже выступила на сѣверъ; разсчитываютъ, что черезъ двѣ недѣли она соединится съ войсками маршала Ойямы, который получитъ такимъ образомъ въ видѣ подкрѣпленія отборный корпусъ и прекрасную тяжелую артиллерію. Въ виду сильнаго утомленія этой арміи она будетъ находиться первое время въ общемъ резервѣ.

— Операція безъ хлороформа. Описывая ужасы послѣднихъ дней Портъ-Артура, корреспондентъ Daily Mail телеграфируетъ между прочимъ, что въ мѣстныхъ лазаретахъ въ виду неимѣнія хлороформа самыя мучительныя хирургическія операціи производились безъ всякаго наркоза. «Это была,—говоритъ корреспондентъ,—настоящая вивисекція, которую многіе герои-солдаты переносили безъ единаго стона; мужеству ихъ дивились врачи». Въ довершеніе ужасовъ, въ госпитали часто попадали гранаты, убивая и врачей, и паціентовъ.

— Какъ японцы взяли высоту въ 203 метра: «Новый Край» въ теченіе всей осады Портъ-Артура, посвятившій себя всецѣло дѣлу ободренія и вдохновленія гарнизона, такъ описываетъ взятіе 203-метровой высоты.

Японцы били по горѣ, какъ молотомъ, огромными 800-фунтовыми гранатами, которыя разбивали въ куски самую скалу и пробивали 18-дюймовыя стальныя плиты, какъ листъ бумаги. Только Провидѣніе можетъ спасти насъ отъ этихъ громовыхъ ударовъ.

Въ заключеніе газета говоритъ:

Мы уже не ждемъ больше балтійской эскадры, не разсчитываемъ на освобожденіе. Мы можемъ только сражаться до смерти. Невозможно описать, что пришлось пережить Портъ-Артуру, но Россія когда-нибудь узнаетъ, что выстрадали ея сыны. Однако никакому человѣческому генію невозможно изобразить всѣхъ выпавшихъ на ихъ долю страданій такъ, какъ они происходили на дѣлѣ.

Бой за 203-метровую гору, по словамъ «Новаго Края», продолжался 16 дней, до 23 ноября,

когда смерть, неустанно косившая людей шестнадцать дней подрядъ, прекратила наконецъ свою неутомимую работу.

Итальянецъ въ японскомъ лагерѣ подъ Портъ-Артуромъ. Корреспондентъ газеты Secolo, находящійся въ японскомъ лагерѣ подъ Портъ-Артуромъ, прислалъ своей газетѣ письмо, которому удалось избѣжать японской цензуры и въ которомъ онъ разсказываетъ, о томъ, какъ ночью онъ посѣтилъ вершину холма Хашимаки-Яма. Между прочимъ онъ пишетъ слѣдующее: Подъемъ былъ крутъ, а холодъ заставлялъ насъ ускорять шагъ. Мы пришли къ покинутой русской траншеѣ.

Она была засыпана свѣжей землей. Трупный запахъ шелъ оттуда, капитанъ сказалъ мнѣ:

— Здѣсь мы похоронили 800 русскихъ, павшихъ при взятіи Хашимаки-Яма.

Я остановился на минуту, снялъ шапку, невольно взволнованный, и прошепталъ:

— Миръ вашему праху, герои, павшіе за отечество.

Постоявъ, мы направились къ западу, вдоль траншеи.

Ядро, пущенное русскими, пролетѣло надъ нашими головами.

Мы достигаемъ довольно ровнаго пространства въ нѣсколько квадратныхъ метровъ, освѣщаннаго луной.

— Здѣсь прежде былъ казематъ русскихъ, сказалъ японецъ, мы сдѣлали изъ него могилу, чтобы похоронить убитыхъ, среди которыхъ есть до двадцати офицеровъ.

Я сѣлъ на камень и задумался: «Тамъ въ долинѣ на японскихъ могилахъ павшихъ въ этой самой битвѣ возвышаются подробныя надписи, полныя энтузіазма и восхищенія. Здѣсь нѣтъ ничего, ровно ничего! Здѣсь на этой землѣ, орошенной геройской славянской кровью, нѣтъ ни значка, ни отмѣтинки».

Я попросилъ капитана подождать минуту и, собравъ нѣсколько камней, сложилъ изъ нихъ лежачій крестъ надъ могилой. Пусть останется здѣсь эмблема, столь дорогая ревностнымъ православнымъ героямъ!..

Капитанъ съ изумленіемъ посмотрѣлъ на меня. Онъ нагнулся и сталъ искать чего-то среди камней и пустыхъ мѣшковъ. Черезъ нѣсколько минутъ онъ подошелъ съ горстью русской картечи и положилъ ее у креста.

— Это «знакъ нашего уваженія»,—сказалъ онъ. Я крѣпко пожалъ ему руку и мы молча двинулись въ путь. Черезъ нѣсколько минутъ мы уже были у бивака перваго полка».

Общественное мнѣніе въ Лондонѣ: Извѣстія, получаемыя здѣсь о страданіяхъ портъ-артурскаго гарнизона, убѣждаютъ всѣхъ, что истощеніе и изнеможеніе людей достигли такой степени, что замедленіе со сдачей обратило бы ихъ въ массу труповъ. «Times» вѣрно выражаетъ общее чувство, говоря, что судьба героевъ, защитниковъ крѣпости, такъ поразила воображеніе всѣхъ, что ничто другое не интересуетъ теперь публику.

Всѣ англійскіе органы печати горячо оправдываютъ Стесселя, утверждая, что онъ имѣлъ право взрывать суда и форты между началомъ переговоровъ и подписаніемъ капитуляціи. Таково же единодушное мнѣніе первыхъ англійскихъ знатоковъ военнаго и международнаго права.

— Потери японцевъ подъ Портъ-Артуромъ. По словамъ русскихъ моряковъ (телеграмма изъ Чифу), потери японцевъ за время осады Портъ-Артура доходятъ до 80,000 человѣкъ.

— По поводу взятія Портъ-Артура «Русскій Листокъ» пишетъ: «Портъ-Артурская эпопея, являясь граціознымъ, безпримѣрнымъ событіемъ въ національно-психологическомъ смыслѣ, въ военномъ смыслѣ представляетъ только эпизодъ.

Паденіемъ его завершился первый, неблагопріятный, фазисъ кампаніи, закончился періодъ, въ который мы искупили великій грѣхъ неподготовленности къ событіямъ.

Война не окончилась. Она только началась. Портъ-Артуръ, павшій послѣ упорной семимѣсячной борьбы, не погубилъ своимъ паденіемъ нашего дѣла. Совершенно напротивъ—генералъ Стессель и его великіе сподвижники своимъ упорнымъ и долгимъ сопротивленіемъ дали возможность Россіи приготовиться къ серьезнымъ событіямъ и собрать подъ Мукденомъ полумилліонную армію.

Да, война не кончается, а только начинается, и не понимать этого невозможно».

— Когда было рѣшено сдаться и къ Ноги было отправлено письмо Стесселя, солдаты стали рыдать, — разсказываетъ «Daily Mail» со словъ очевидца.

Солдаты, изнуренные голодомъ и болѣзнями, смотрѣли другъ на друга потухшими глазами и плакали. Офицеры рыдали, какъ первыя женщины, какъ будто сердце разрывалось у нихъ отъ горя. Во всю мою жизнь я не видѣлъ ничего подобнаго. Въ этотъ скорбный день не слышно было звуковъ музыки и нигдѣ не встрѣчалось ни одного улыбающагося лица. Люди были раздавлены настигшимъ ихъ бѣдствіемъ, которое мы не могли устранить. Мы бродили какъ тѣни на кладбищѣ, и этимъ кладбищемъ былъ нашъ Портъ-Артуръ, политый нашей кровью.

КЪ ВОЙНѢ.

— Эскадра Рожественскаго не вернется. Корр. Нов. Вр. телеграфируетъ изъ Парижа отъ 24 декабря, что слухъ объ отозваніи эскадры Рожественскаго назадъ подъ предлогомъ якобы недостаточной выучки судовыхъ командъ оказывается фантастическимъ. Капитанъ Кладо въ бесѣдѣ со мной сказалъ: «Эскадра адмирала Рожественскаго въ изобиліи снабжена людьми, топливомъ и всякими припасами. Во время пути отъ Кронштадта до Мадагаскара она не понесла ни одной аваріи. Нѣтъ никакихъ основаній предполагать, чтобы эскадра получила приказъ прервать свой путь».

— Условія мира, предлагаемыя Японіей. Изъ Лондона телеграфируютъ отъ 24 декабря, что если среди русскаго народа есть люди, мечтающіе о близкомъ мирѣ, то ихъ иллюзіи разсѣются отъ ставшихъ теперь извѣстными требованій Японіи. Японія требуетъ себѣ протектората надъ Кореей съ правомъ возведенія крѣпостей, окупаціи Манчжуріи японскими войсками со всѣми правами, которыя имѣетъ тамъ теперь Россія, съ Портъ-Артуромъ, желѣзной дорогой, банковыми и другими концессіями, присоединенія Сахалина, разоруженія Владивостока, передачи ей рыбныхъ ловель и береговъ Камчатки и сверхъ того не менѣе миліарда рублей контрибуціи.

По всеобщему убѣжденію всякая война выгоднѣе такого мира. Японцы очевидно утратили представленіе о дѣйствительномъ и возможномъ.

— «Харб. Вѣст.» приводитъ слѣдующія выписки изъ писемъ раненыхъ японцевъ:

1) «Милая моя семья, больше не надѣйтесь на меня, чтобы я могъ быть кормильцемъ васъ, такъ какъ у меня изувѣчены ноги и правая рука».

2) «Находясь въ харбинскомъ госпиталѣ на излѣченіи, вижу, что обращеніе русскихъ докторовъ по отношеніи къ нашимъ больнымъ въ высшей степени тепло».

3) «Работа хирургическаго отдѣленія харбинскихъ госпиталей замѣчательна; такъ, напримѣръ, я былъ раненъ въ ногу и правую руку и не надѣялся быть живымъ, а въ настоящее время не только остался живымъ, но совершенно выздоровѣлъ».

4) «Русская казна входитъ въ наши нужды: что намъ нужно, то все даютъ; мы пользуемся такими правами, какими пользуются русскіе военные».

5) «Русскій штабъ спрашиваетъ нашъ адресъ, объясняя, что это дѣлается для отвѣта на запросъ нашего правительства».

6) «Вотъ устройство русскихъ госпиталей, право, великолѣпно. Они, повидимому, ни въ чемъ не нуждаются, несмотря на многочисленныхъ больныхъ нашихъ и ихъ».

7) «Порядки госпиталей, вообще, хороши, но, къ сожалѣнію, нѣтъ переводчика, что сказывается дурно, когда наши бываютъ больны внутренними болѣзнями, такъ какъ нельзя тогда правильно объяснить свою болѣзнь».

8) «Ради чего намъ война? Извольте радоваться, я изувѣченъ: лѣвая нога больная, а правая рука оторвана. Не радъ, что я остался живымъ, лучше было бы умереть на полѣ сраженія».

9) «Настолько я изувѣченъ, что не желалъ бы оставаться живымъ, а лучше было бы скорѣе умереть».

—Голоса въ Японіи. Лондонская депеша «Бирж. Вѣдомостей» сообщаетъ: «Газета Fidai», издающаяся въ Шихо, говоритъ: «Потоки японской крови проливаются главнымъ образомъ съ цѣлью расширить и упрочить англійскую и американскую торговлю въ Манчжуріи.

«Создавъ изъ десятковъ тысячъ загубленныхъ жизней ключъ къ воротамъ Манчжуріи, японскій народъ осужденъ теперь съ опущенными руками лицезрѣть, какъ американцы и англичане пожинаютъ плоды, ими не посѣянные, не жертвуя ни однимъ долларомъ, ни однимъ человѣкомъ».

Это первое мужественное слово, раздавшееся въ японской печати, производитъ тѣмъ болѣе сильное впечатлѣніе, что японскія газеты до сихъ поръ замалчивали всѣ бѣдствія, порожденныя войною. То-же самое дѣлали и органы лондонской печати.

Такимъ-же пессимизмомъ проникнуты газеты, издающіяся въ Нагасакахъ, гдѣ ставятъ теперь ребромъ вопросъ: «что можетъ выиграть Японія отъ этой войны, даже въ случаѣ ея побѣдоноснаго окончанія?»

Главный японскій органъ въ Кобе указываетъ на то, что уже теперь народъ задыхается подъ бременемъ налоговъ и что поля останутся необработанными вслѣдствіе новаго призыва запасныхъ въ дѣйствующую армію.

«Несмотря—продолжаетъ газета—на ощущаемый уже теперь недостатокъ въ рисѣ, правительство предполагаетъ обложить этотъ главный предметъ народнаго питанія новымъ налогомъ въ размѣрѣ 14 проц.

«Торговцы повышаютъ цѣну на рисъ. Что же станетъ съ несчастнымъ народомъ, если правительство осуществитъ еще и другой свой проектъ относительно обложенія привознаго риса высокой таможенной пошлиной?»

— Засѣданіе петербургской городской думы 22-го декабря въ засѣданіи городской думы предсѣдатель П. П. Дурново открылъ засѣданіе слѣдующими словами: «Три дня тому назадъ палъ Портъ-Артуръ. Что пришлось пережить его геройскому гарнизону—ясно уже изъ того, что 1/3 убита, другіе изнемогаютъ отъ болѣзней и трети изранены. Такихъ героевъ, какими оказались защитники Портъ-Артура въ теченіе долгихъ мѣсяцевъ ужаснѣйшей осады, я, какъ воинъ, могу сказать, Европа еще не видала. Я предлагаю думѣ почтить память погибшихъ вставаніемъ (всѣ присутствовавшіе встали), отслужить въ думѣ панихиду по скончавшимся героямъ и послать отъ имени петербургской думы оставшимся въ живыхъ храбрѣйшимъ защитникамъ Портъ-Артура, въ лицѣ ген.-ад. Стесселя, телеграмму съ выраженіемъ глубочайшаго сочувствія и соболѣзнованія ихъ неизмѣримо тяжкому горю, одинаково съ ними отзывающемуся несравнимою скорбью въ сердцахъ всей Россіи въ эти тяжелыя для портъ-артурцевъ минуты". Предложеніе встрѣчено общимъ сочувствіемъ. Гласный Худяковъ предложилъ, чтобъ отъ имени думы были посланы соболѣзнующія телеграммы семьямъ убитыхъ генераловъ Кондратенко и Церпицкаго.

Изъ письма шт.-кап. Утѣшинскаго въ редакцію «Могилев. Губ. Вѣдомост.»

4-ый баталіонъ 161-го пѣх. александропольскаго полка выѣхалъ изъ Могилева въ 7 ч. утра 23 ноября, эшелонъ № 412. Посадка въ вагоны настолько медленно шла, что выѣздъ затянулся на 9 часовъ позже, чѣмъ слѣдовало. Солдаты, прощаясь съ родными и родной землей, заливали свое горе спиртными напитками и были очень безпокойны: психологія русскаго человѣка всегда одинакова—съ горя и радости. Дежурному по эшелону офицеру было очень трудно слѣдить за цѣлостью людей: того и гляди попадетъ подъ вагонъ на станціяхъ. Дорога сама по себѣ не утомительна, не какъ то въ обыкновенное время ѣдешь хотя и не большое сравнительно разстояніе, а быстро разстраиваешься; вѣроятно предстоящая дальняя дорога и сравнительное удобство въ дорогѣ успокоительно дѣйствуютъ на нервы. Въ Пензѣ нашъ эшелонъ былъ задержанъ на трое сутокъ, такъ какъ сибирская дорога буквально была запружена воинскими поѣздами и воинскими грузами. Въ Пензѣ солдаты пересѣли въ вагоны—теплушки, присобленныя къ Вост.-Кит. ж. д. Въ вагонахъ размѣщены удобно, всякій солдатъ имѣетъ возможность спать раздѣвшись на нарахъ, подстилки—соломенные маты—взятые съ собою съ мѣста; температура внутри вагона не менѣе 14 градусовъ. Пища горячая готовится въ походныхъ кухняхъ, поставленныхъ въ двухъ вагонахъ — кухняхъ два раза въ день изъ ¾ ф. мяса на каждаго человѣка; хлѣба дается 2½ ф., но хлѣбъ теперь уже не ржаной, а изъ необрушенной пшеничной муки; на вкусъ хлѣбъ очень пріятный. Пища на столько приготовляется вкусно, что офицеры многіе ѣдятъ и довольствуются изъ общаго солдатскаго котла. Мы офицеры 4-го б. имѣемъ свою керосиновую кухню и солдатикъ, бывшій поваръ отлично готовитъ обѣды изъ двухъ блюдъ; обѣдъ обходится не дорого, потому что пока еще ѣдемъ по мѣстности, богатой мясомъ и продуктами.

Нравственное состояніе солдатъ въ настоящее время очень спокойно, весело; дорога взяла свое; сознаніе долга взяло верхъ надъ временно взволнованнымъ чувствомъ солдатъ; дежурному по эшелону офицеру легко управлять эшелономъ въ пути. Хуже всѣхъ чувствуютъ себя наши лошади; бѣдныя тѣсно размѣщены въ вагонахъ: правило ставить 8 лошадей въ вагонъ слѣдовало бы измѣнить на 6—лошадей; она же любитъ иногда полежать, а тутъ ей повернуться негдѣ, даже ноги опухли у многихъ. Мѣстность, по которой мы теперь ѣдемъ, ровная—степная, Барабинская степь; мѣстами видны зимовья киргизъ—это рядъ юртъ землянокъ, есть юрты и деревянныя, но безъ крышъ. Вода здѣсь плохая, на цвѣтъ бурая. По отзывамъ мѣстныхъ жителей, киргизы народъ очень спокойный, добрый и честный: русскому здѣсь живется хорошо.

МѢСТНЫЙ ОТДѢЛЪ.

— Молебствіе подъ новый годъ. Въ прошломъ году мы писали:

На грани новаго года у каждаго возникаетъ мысль прежде всего о томъ, чтобы наступающій годъ измѣнилъ къ лучшему жизненныя условія, чтобы онъ хоть немного подвинулъ каждаго изъ насъ по пути самоусовершенствованія.

Вспоминаются и матеріальныя нужды и мы мысленно желаемъ облегченія ихъ. И такъ какъ каждый живетъ надеждою, мы всѣ надѣемся на лучшее будущее и выражаемъ сокровенныя завѣтныя мысли въ новогоднихъ пожеланіяхъ другъ другу «новаго счастья».

Желая въ этотъ день самимъ себѣ обновленія и осуществленія лучшихъ надеждъ, мы, за хлопотами и «встрѣчами» новаго года въ клубахъ и въ чужомъ обществѣ, часто не имѣемъ времени сосредоточить наши мысли на прожитомъ годѣ и серьезно подумать о наступающемъ.

Во многихъ городахъ Россіи существуетъ и годъ отъ году прививается обычай встрѣчи новаго года въ храмахъ, гдѣ ровно въ 12 часовъ ночи служится молебенъ.

Начать новый годъ благодарственною молитвою Господу Богу и прошеніемъ о благодатной помощи Божіей въ наступающемъ году,—не правда ли—наилучшій способ встрѣчи новаго года для каждаго, кто серьезно смотритъ на жизнь и вправѣ именоваться христіаниномъ не по одному только названію.

Въ нынѣшнемъ году эта мысль осуществится. Его Преосвященство, Преосвященнѣйшій Владыка Стефанъ, епископъ Могилевскій и Мстиславскій совершитъ въ пятницу 31 декабря, наканунѣ новаго года въ 12 ч. ночи молебствіе въ Могилевскомъ Іосифовскомъ кафедральномъ Соборѣ.

Такимъ образомъ, существующій во многихъ городахъ православной Руси добрый обычай встрѣчи новаго года въ храмѣ съ молитвою—привьется и въ нашемъ городѣ.

— Протоколы и судъ. Всѣ прочитали въ Губернскихъ Вѣдомостяхъ о рядѣ составленныхъ протоколовъ по санитарной части. Составителю протокола необходимо приглашать свидѣтелей, отправиться на мѣсто, произвести осмотръ, записать въ протоколъ замѣченное, присутствовать на судѣ въ качествѣ обвинителя, исполнить приговоръ судьи (большею частью штрафъ въ 50 к.) сдать деньги въ казначейство, исполнительный листъ возвратить обратно, приходится терять много времени. Между тѣмъ описанный въ протоколѣ дворъ съ переполненными отъ нечистотъ ретирадами, помойными ямами и сорными ящиками, издавая сильное зловоніе, заражаетъ воздухъ, служа разсадникомъ для эпидемическихъ заболѣваній, остается въ томъ же видѣ впредь до слѣдующаго протокола; ибо домовладѣльцу выгоднѣе уплатить 50 коп. штрафа, чѣмъ израсходовать нѣсколько десятковъ рублей на очистку двора и такъ продолжается до безконечности. Спрашивается, какія-же мѣры заблаговременно необходимо принять, для борьбы съ могущей быть эпидеміей холеры, если санитарные протоколы направляемые къ судьѣ по 102 ст. уст. о наказ. (штрафъ до 300 р. и 3 мѣсяца аресту) безсильны. (Налагается штрафъ отъ 50 к. до 15 руб.) вѣдь весна не за горами и въ случаѣ, не дай Богъ несчастья, общество свалитъ все на бездѣйствіе полиціи. При отсутствіи единства дѣйствій, борьба съ эпидеміей не легка, а въ особенности когда эпидемія застанетъ насъ неприготовленными. Зная антисанитарное состояніе всѣхъ кожевенныхъ заводовъ на Луполовѣ, невольно удивляешься, какъ заводчикъ умудряется на судѣ оправдаться, какъ это было съ заводомъ купца Хаима Германа, тогда какъ другіе такіе же заводчики при такихъ же условіяхъ наказаны. Дворъ при домѣ купчихи Эты Мини Маховеръ, на Луполовѣ, безусловно антисанитарный, но она отъ наказанія освобождена и много есть такихъ примѣровъ. Нѣкоторыя дѣла полиціей перенесены въ уѣздный съѣздъ. Насъ удивляетъ, что судьи относятся къ санитарнымъ дѣламъ не одинаково; такъ, городской судья 1 участка налагаетъ за такія же нарушенія серьезные штрафы: отъ 50 до 100 руб.

— Добрый примѣръ. Члены мѣстнаго Управленія Земледѣлія и Государственныхъ имуществъ въ очень симпатичной формѣ проявили свои чувства къ своимъ сослуживцамъ призваннымъ изъ запаса и ушедшимъ на Дальній Востокъ съ Александропольскимъ полкомъ: старшему межевщику Яковлеву 2-му и г. Петрову, пославъ имъ поздравительныя письма за подписями всего состава Управленія съ пожеланіями бодро перенести далекій и трудный походъ на чужину; г. Петрову, какъ состоявшему въ Управленіи на службѣ по вольному найму, по иниціативѣ начальника Управленія г. Волкова, въ видѣ Рождественскаго подарка послано нѣсколько десятковъ рублей.

— Что дѣлаютъ члены соревнователи? Могилевскій уѣздный комитетъ проситъ всѣхъ членовъ соревнователей попечительства о народной трезвости сообщить въ самомъ непродолжительномъ времени и не позже 10 января 1905 года, для отчета комитета за 1904 годъ, свѣдѣнія о своей дѣятельности или участіи въ дѣлахъ попечительства за этотъ годъ, а именно: 1) были ли случаи обнаруженія нарушеній питейной торговли, въ чемъ состояли замѣченныя нарушенія и количество ихъ по каждому роду нарушеній (подраздѣленіе этихъ нарушеній по мѣстамъ ихъ обнаруженія: въ казенныхъ винныхъ лавкахъ, въ заведеніяхъ, содержимыхъ частными лицами и у частныхъ лицъ). 2) Кому объ этомъ было заявлено (полиціи, акцизному надзору или участковому попечителю). 3) Какое послѣдо-

...распоряженіе по заявленію со стороны надзора. 4) сколько лицъ было привлечено къ отвѣтственности за нарушеніе правилъ питейной торговли и какое послѣдовало рѣшеніе со стороны судебной власти и 5) въ чемъ именно выразилось активное участіе въ дѣлахъ Попечительства (надзоръ за чайными, устройство народныхъ чтеній, народныхъ хоровъ, спектаклей и т. п.). Интересно и намъ подѣлиться съ читателями отвѣтами на эти вопросы.

— **Пожертвованія.** Въ пользу Могилевскаго женскаго благотворительнаго общества поступило: отъ В. И. Андріанова 10 руб., отъ А. В. Королько 5 руб. и три игрушки для елки на 27 декабря, отъ провизора Блохъ пожертвовано мыла на сумму 3 р. 78 к. для елки 27 декабря.

— **Грязное содержаніе дворовъ.** По протоколамъ полиціи 1 части г. Могилева приговорами г. городского судьи 1 уч. г. Могилева состоявшимся 22 и 23 декабря, оштрафованы домовладѣльцы за неопрятное содержаніе дворовъ:

1) Абрамъ Бобовикъ въ 25 р. съ замѣною при несостоятельности арестомъ на 7 дней; 2) Нота Хейфецъ 50 р. или аресту 14 дней; 3) Мовша Рабиновичъ—100 руб. или аресту 1 мѣсяцъ; 4) Лея Гольдингъ—50 р. или аресту 14 дней; 5) Абель Гинзбургъ—50 р. или аресту 14 дней; 6) Ханкъ Лурье—100 р. или аресту 1 мѣсяцъ.

— **За грязное содержаніе мясныхъ лавокъ** владѣльцы: 1) Янкель Марьясинъ въ 25 р. или аресту 7 дней; 2) Геня Мышковичъ 25 р. или аресту 7 дней 3) Куюмчи—за грязное содержаніе турецкой булочной въ 3 р. За грязное содержаніе улицы противъ лавокъ Довидъ и Аронъ Гусляцеры, Хаимъ Фарберовъ. Рася Гринштанъ и Аронъ Рапиль каждый по 10 р. или аресту по 3 дня.

— **Нападеніе.** Недавно, въ 2 часа ночи, на Жандармской улицѣ, недалеко отъ поворота на Шкловскую (Днѣпр. проспектъ), имѣлъ мѣсто слѣдующій случай.

Возвращался изъ клуба къ себѣ домой И. С. Н., живущій по Жандармской улицѣ. Только успѣлъ онъ своротить, идя по Шкловской, на Жандармскую, какъ на него накинулись два неизвѣстныхъ злоумышленника и, поваливъ, начали было душить. Н. былъ въ шинели, и руки были связаны ею. Случайно, барахтаясь, удалось Н-у сбить съ ногъ одного изъ злодѣевъ, а другой, запутавшись въ полахъ шинели, также поскользнулся и полетѣлъ (кстати падалъ густой снѣгъ). Поднявшись, Н. вырвался и пустился бѣжать на Шкловскую, крича «городового», но на зовъ никто не являлся, а злодѣи гнались за Н. по пятамъ. Н. направлялся къ часовому при тюрьмѣ, надѣясь хотя у него найти защиту; но разстояніе между нимъ и злодѣями быстро уменьшалось и не подоспѣй на встрѣчу нѣсколько рабочихъ асенизаціоннаго обоза, которые на крики пріостановили лошадей, Н-у пришлось бы плохо. И только когда рабочіе, соскочивъ съ козелъ, поспѣшили къ Н-у на помощь, злодѣи повернули назадъ и не торопясь скрылись.

Нѣсколько дней тому назадъ нѣчто подобное произошло на той же, приблизительно, улицѣ, съ студентомъ Е—ъ; на него такъ же набросились 2 злодѣя, повалили и отняли нѣсколько копеекъ, бывшей при немъ наличной мелочи. Злодѣи этимъ не удовольствовались бы, такъ какъ Е. упалъ на землю, прикрылъ собой часы и портсигаръ; но сестра Е. подняла тревогу въ сосѣднихъ домахъ (она шла вмѣстѣ съ братомъ), и на выручку спѣшно устремились люди.

Письма въ редакцію.

I.

Вниманію членовъ попечительства о народной трезвости.

Возвращаясь 25-го декабря домой по переулку, извѣстному подъ названіемъ «Рѣзвица», я наткнулась на лежащую безъ сознанія пьяную женщину, которая, по свидѣтельству лавочниковъ, лежала два часа. Я направилась къ сторожевому городовому, въ будку его противъ Архіерейскаго вала и, отворивъ двери, сказала убрать женщину, могущую замерзнуть. На это онъ очень деликатно попросилъ меня закрыть двери, потому что на дворѣ морозъ, а баба пускай полежитъ—проспится и сама домой дойдетъ.

Можетъ быть Вамъ, г. редакторъ, покажется это болѣе или менѣе интереснымъ.

Р.

II.

М. г. г. Редакторъ!

26 сего декабря я получилъ слѣдующую телеграмму: «№ 3466 Петербургъ редакція «Наша Жизнь» не разрѣшено 6 словъ». Такъ какъ я никакихъ сношеній и никакой переписки съ редакціей указанной газеты не имѣю, полученная телеграмма меня крайне удивила. Приписавъ это простой ошибкѣ Могилевской почтово-телеграфной конторы, я обратился туда за разъясненіемъ и тамъ узналъ, что, дѣйствительно, отъ моего имени была отправлена телеграмма въ редакцію „Наша Жизнь“. Содержаніе отправленной телеграммы мнѣ неизвѣстно, но каково бы оно ни было бы, я считаю нужнымъ огласить этотъ подлогъ. Вѣроятно не даромъ неизвѣстный корреспондентъ считаетъ нужнымъ спрятаться подъ чужимъ именемъ безъ моего вѣдома. Насколько подобный поступокъ достоенъ порицанія, понятно каждому безъ дальнѣйшихъ комментаріевъ.

Покорнѣйше прошу помѣстить эти строки на столбцахъ издаваемой Вами газеты.

Я. Линденбратенъ. (*)

Корреспонденція Мог. Губ. Вѣд.

(Отъ собственныхъ корреспондентовъ).

Намъ пишутъ изъ **м. Вѣтки**, *(Гом. у.)*.

Благодаря стараніямъ мѣстнаго начальства: гг. земскаго начальника, помощника исправника и становаго пристава мобилизація прошла у насъ благополучно. Черезъ м. Вѣтку прошли призванные изъ 6 волостей. Мѣстнымъ обществомъ собрано до 1000 руб., на каковыя деньги устроено угощеніе для ночевавшихъ въ Вѣткѣ и Хальчѣ запасныхъ, а запаснымъ Вѣтковской вол. дана нѣкоторая сумма наличными деньгами на дорогу. Вѣтковское общество чувствуетъ признательность мѣстнымъ властямъ за ихъ труды и распорядительность при проходѣ запасныхъ, а трудъ дѣйствительно былъ чрезвычайно большой, особенно потому, что рѣка Сожъ стала замерзать, и переправа была крайне затруднительна.

М. Краснополье, *(Чериковскаго уѣзда)*.

Откуда взялась энергія у лицъ, которымъ вручено вѣдать матеріальное благосостояніе училища, послѣ помѣщенной замѣтки въ Мог. Губ. Вѣд. № 105 о Краснопольскомъ училищѣ. Бѣдный учитель два года безпокоилъ г. земскаго начальника и волостное правленіе о нуждахъ училища, исписалъ стопу бумаги и ничего не выходило. Замѣтка такъ подѣйствовала, что старшина сейчасъ подперъ дубовыми столбами, падающую стѣну училища и даже... купилъ кадку для воды и кружку, которыхъ въ школѣ до сихъ поръ не водилось. Читатели спросятъ: какъ же ученики обходились безъ воды? Очень просто: близь училища находится крестьянскій колодецъ, и ученики во время перемѣнокъ бѣгали къ нему и пили воду изъ корыта вмѣстѣ съ четвероногими животными. Жаль, однако, что на вопіющія нужды училища все-таки обращено недостаточно должнаго вниманія. Такъ, напр., печи дымятъ и въ классѣ бываетъ угарно, дверей во всемъ зданіи нельзя затворить, вслѣдствіе чего по корридору разгуливаютъ свиньи и очень часто во время уроковъ просовываютъ въ двери класса свои любопытствующія физіономіи, какъ бы освѣдомляясь, на мѣстѣ ли ученики и учитель; оконныя рамы еле-еле держатся, во время вѣтра стучатъ, отъ чего часто выпадаютъ стекла; въ прогнившія въ стѣнахъ дырки пальца въ три, несется страшный холодъ; надворныя постройки училища развалились, а крестьяне села Молостовки пользуются этимъ случаемъ и растаскиваютъ ихъ вмѣстѣ съ училищными дровами; про парадное крыльцо училища и говорить нечего, дни его сочтены, оно ежеминутно можетъ рухнуть, и я совѣтовалъ-бы гг. учащимъ не ходить чрезъ него, а чернымъ ходомъ. Но... (проклятое это „но“) все это навѣрное останется въ своемъ первобытномъ состояніи, такъ какъ замѣтка „Проѣзжаго“ не понравилась нѣкоторымъ лицамъ; въ писаніи ея заподозрили законоучителя и учителя мѣстнаго народнаго училища и, по крайней мѣрѣ писарь грозился отомстить корреспонденту.

Amicus.

С. Высочаны, *Оршанскаго уѣзда.*

Добралась мобилизація и до насъ безмятежныхъ поселянъ, теперь въ самомъ дѣлѣ почувствовавшихъ что такое война. Вечеромъ 8 декабря по нашему селу зазвенѣлъ колокольчикъ и сердца наши невольно вздрогнули: „вѣрно ѣдетъ мобилизація“! Такъ и было. Въ одинъ мигъ изъ волости заскакали гонцы и разбудили нашу засыпавшую деревню. Заблистала волость огнями, тамъ закипѣла работа на двое сутокъ. Зашагалъ мѣстный батюшка по комнатѣ, обдумывая, что сказать въ назиданіе уходящимъ, чѣмъ утѣшить осиротѣвшихъ. Затрепетало еврейское населеніе. А тамъ въ тишинѣ мирныхъ избушекъ еще больше суеты, больше волненій. Залилась слезами «Орина-мать солдатская», заголосила жена, а дѣтки, дѣтки долго отъ испуга не могли заснуть: они вѣдь тоже слышали, что такое война. Цѣлую ночь мерцали огоньки въ избушкахъ, неспалось никому. На другой день запасные нашей волости, числомъ до 250 человѣкъ, собрались въ церковь. Священникъ сказалъ прочувствованную рѣчь и отслужилъ торжественный молебенъ съ пѣвчими мѣстнаго хора. Большая половина присутствовавшихъ не могли удержаться отъ слезъ. Это церковное собраніе производило особенное впечатлѣніе. По выходѣ запасные были встрѣчены управляющимъ мѣстной льно-прядильной фабрики «Высочанскъ». Отъ имени владѣльца фабрики г. Этриха, онъ одарилъ каждаго солдата полтинникомъ. Началось трогательное прощанье съ родными, которое было все таки, какъ бы не полнымъ безъ «монопольки». Потянулись туда, но тамъ получили полный отказъ. Однако неудача ихъ не огорчила и они съ пѣснями и гармоникой отправились на ближайшую станцію желѣзной дороги для слѣдованія по назначенію.

*) Г. Линденбратенъ возвратилъ телеграмму въ почтово-телеграфную контору, какъ не къ нему присланную.

Намъ пишутъ изъ деревни **Кольгаевки** *Климовичскаго уѣзда.*

Ночь на 15-е декабря. На дворѣ морозно. Небо усѣяно тысячами звѣздъ. Луна, всегдашняя свидѣтельница ночной мерзости по обыкновенію была блѣдна. Да и какъ не блѣднѣть ей бѣдной, видѣвшей на своемъ вѣку не мало пролитыхъ слезъ человѣческихъ,—видавшей не разъ злобу человѣческую, во всемъ ея блескѣ и не привлекательности. Мирно спали въ эту поэтическую ночь поселяне дер. Кальгаевки, о что сталось бы съ ихъ сномъ, если бы сказали имъ, что творится на окраинѣ ихъ бѣдной деревушки. Въ крайней избушкѣ происходила жестокая кровавая рѣзня. Рѣзали грудныхъ дѣтей, рѣзали подростковъ; рѣзали бѣдную беззащитную мать, рѣзали и сѣдовласаго старика и рѣзали какъ барановъ. Вырывается вопль изъ души, когда припомнишь эту ужасную картину. А еще съ вечера, мирная жизнь текла въ этой избушкѣ. Сама хозяйка крестьянка Марія Купрѣенкова калякала съ зашедшимъ родственникомъ—старикомъ. Дѣтишки поменьше пищали, забавляясь кто чѣмъ могъ. Тутъ же пряло дитя, пряха 10-лѣтняя дѣвченка, пришедшая изъ смежнаго села Прусина, попрясть въ мирную семью. Къ утру все это живое, полное молодости, силъ—энергіи общество, пало подъ страшнымъ ножемъ звѣря человѣка. Сама хозяйка, молодая и здоровая еще вечеромъ, найдена была утромъ вся израненая по дорогѣ въ с. Прусино; старикъ зарѣзанный лежалъ посреди хаты. Дитя, пряха, забившись отъ страха нашла смерть подъ поломъ, голова была почти отрѣзана. Трое дѣтокъ хозяина, всѣ были прирѣзаны какъ цыплята. Всѣхъ нашелъ острый ножъ и омерзительная рука подлеца. Содрогаешься и не вѣрищь! Блѣднѣла луна глядя на эту борьбу беззащитныхъ съ звѣрской рукой, вооруженной острымъ ножемъ, а намъ должно краснѣть за человѣка. Мы не будемъ Пилатами, умывающими руки, а скажемъ, что и на насъ падаетъ кровь этихъ невинно-убитыхъ. Холодно мы смотримъ на окружающую дикость и невѣжество, не хотимъ и пальцами пошевелить, чтобы дать нашему человѣку не ножъ въ руки, а книгу.

ПО РОССІИ.

— **Засѣданія комитета министровъ.** 21-го декабря въ Маріинскомъ дворцѣ состоялось первое засѣданіе комитета министровъ, посвященное обсужденію вопросовъ о предначертаніяхъ къ усовершенствованію государственнаго порядка, признанныхъ, согласно именному Высочайшему указу, неотложными для упроченія правильнаго хода государственной и общественной жизни. Засѣданіе открылось въ началѣ второго часа дня и продолжалось въ теченіе пяти часовъ —до 7-ми часовъ.

Предсѣдательствовалъ предсѣдатель комитета министровъ статсъ-секретарь Витте высшіе государственные чины и члены комитета министровъ присутствовали въ полномъ составѣ. Здѣсь находились: намѣстникъ Его Величества генералъ-адъютантъ Алексѣевъ, министръ внутреннихъ дѣлъ генералъ-адъютантъ князь Святополкъ-Мирскій, министръ Императорскаго Двора генералъ-адъютантъ баронъ Фредериксъ, военный министръ генералъ-адъютантъ Сахаровъ, министръ финансовъ Коковцевъ, министръ юстиціи статсъ-секретарь Муравьевъ, министръ путей сообщенія статсъ-секретарь князь Хилковъ, министръ иностранныхъ дѣлъ статсъ-секретарь графъ Ламсдорфъ, министръ народнаго просвѣщенія генералъ лейтенантъ Глазовъ, министръ земледѣлія и государственныхъ имуществъ статсъ-секретарь Ермоловъ, управляющій морскимъ министерствомъ генералъ-адмиралъ Авеланъ, государственный секретарь баронъ Икскуль-фонъ-Гильденбандтъ, государственный контролеръ генералъ-отъ-инфантеріи Лобко, предсѣдатели департаментовъ Государственнаго совѣта: государственной экономіи—статсъ-секретарь графъ Сольскій, законовъ—статсъ-секретарь Фришъ, промышленности, науки и торговли—генералъ-адъютантъ адмиралъ Чихачевъ, гражданскихъ и духовныхъ дѣлъ—Герардъ, оберъ-прокуроръ святѣйшаго синода статсъ-секретарь Побѣдоносцевъ, главноуправляющій Собственной Его Императорскаго Величества канцеляріей по учрежденіямъ Императрицы Маріи—генералъ-адъютантъ графъ Пратасовъ-Бахметьевъ.

Порядокъ обсужденія пунктовъ именнаго Высочайшаго указа былъ предопредѣленъ въ засѣданіи комитета министровъ 14-го декабря, и засѣданіе 21-го декабря было посвящено обсужденію вопросовъ, вытекающихъ изъ пункта 1-го Высочайшаго указа, повелѣвающаго принять дѣйствительныя мѣры къ охраненію полной силы закона—важнѣйшей въ самодержавномъ государствѣ опоры Престола. Имѣя сужденіе по этому пункту, члены комитета министровъ высказались всецѣло въ духѣ Высочайшаго указа. Всѣ дѣйствія всѣхъ чиновъ государства должны быть строго и безъ изъятія согласованы съ закономъ, почему не представляется возможнымъ входить съ такими всеподданнѣйшими докладами, которые могли бы вызвать уклоненіе отъ существующихъ законовъ.

Комитету министровъ былъ затѣмъ доложенъ обширный трудъ, касающійся исторіи правительствующаго сената, со времени его учрежденія Петромъ Великимъ до нашихъ дней. Въ этомъ трудѣ были указаны тѣ преобразованія и измѣненія, которыя въ теченіе двухъ столѣтій сильно видоизмѣнили функціи правительствующаго сената, какъ высшаго государственнаго учрежденія. Были высказаны мнѣнія, встрѣтившія также общее одобреніе членовъ комитета, чтобы правительствующему сенату были предоставлены права высшаго государственнаго учрежденія съ нѣкоторыми административными прерогативами. Правительствующій сенатъ, какъ высшее юридическое учрежденіе, не долженъ быть подчиненъ министру юстиціи, и его полномочія должны быть внѣ всякой зависимости отъ министра. Были высказаны также мнѣнія о необходимости болѣе подробнаго и яснаго опредѣленія полномочій правительствующаго сената, для чего представлялось бы желательнымъ учрежденіе особой комиссіи изъ членовъ Государственнаго совѣта, принимавшихъ участіе въ засѣданіяхъ сената, и лицъ, нынѣ занимающихъ постъ сенаторовъ.

Окончательное сужденіе комитета министровъ по возбужденнымъ важнымъ вопросамъ отложено до экстреннаго засѣданія, назначеннаго на канунъ Рождества Христова, въ пятницу, 24 декабря. («Бир. Вѣд.»).

— Состоявшееся 24 декабря засѣданіе комитета министровъ посвящено было окончанію сужденій по вопросамъ, вытекающимъ изъ п. 1 Именного Высочайшаго указа 12 декабря 1904 года, и обсужденію порядка направленія содержащихся въ п. 4 сего указа предначертаній о мѣрахъ по обезпеченію участи рабочихъ на фабрикахъ, заводахъ и промыслахъ. На вторникъ, 28 декабря, предположено разсмотрѣніе мѣръ по исполненію пунктовъ 2 и 8 указа.

Пункты эти слѣдующіе:

2) предоставить земскимъ и городскимъ учрежденіямъ возможно широкое участіе въ завѣдываніи различными сторонами мѣстнаго благоустройства, даровавъ имъ для сего необходимую, въ законныхъ предѣлахъ, самостоятельность, и призвать къ дѣятельности въ этихъ учрежденіяхъ, на однородныхъ основаніяхъ, представителей всѣхъ частей заинтересованнаго въ мѣстныхъ дѣлахъ населенія; съ цѣлью успѣшнѣйшаго же удовлетворенія потребностей онаго образовать, сверхъ нынѣ существующихъ губернскихъ и уѣздныхъ земскихъ учрежденій, въ тѣснѣйшей съ ними связи, общественныя установленія по завѣдыванію дѣлами благоустройства на мѣстахъ въ небольшихъ по пространству участкахъ;

и 8) устранить изъ нынѣ дѣйствующихъ о печати постановленій излишнія стѣсненія и поставить печатное слово въ точно опредѣленные закономъ предѣлы, предоставивъ тѣмъ отечественной печати, соотвѣтственно успѣхамъ просвѣщенія и принадлежащему ей вслѣдствіе сего значенію, возможность достойно выполнять высокое призваніе быть правдивою выразительницею разумныхъ стремленій на пользу Россіи. (Нов. Время).

Мстиславскіе мотивы.

Собраніе членовъ мѣстнаго музыкально-драматическаго кружка, происходившее 5 декабря, прошло въ высшей степени интересно. Всѣ разсужденія касались одного центральнаго принципіальнаго вопроса, поставленнаго директоромъ драматическаго отдѣленія г. Поповымъ «ставить ли пьесы съ благотворительной цѣлью, напр., въ пользу Краснаго Креста, или согласно уставу кружка, преслѣдовать чисто художественныя цѣли; совмѣстимы ли благотворительныя и художественныя задачи»?

Постановка подобнаго, чисто принципіальнаго вопроса была весьма благовременна. Дѣло въ томъ, что нѣкоторые изъ членовъ кружка и многіе изъ посторонней публики, склонны были сдѣлать изъ кружка любителей изящныхъ искуствъ чисто благотворительное общество; при чемъ неизмѣнно ссылались на современное тяжелое время, когда всякая лепта дорога для нуждъ войны. Дѣйствительно, на сколько помнится, всѣ спектакли съ самаго начала открытія военныхъ дѣйствій, давались съ благотворительной цѣлью, на нужды войны, Такимъ образомъ, музык.-др. кружокъ являлся, какъ бы орудіемъ напоминанія обывателю, что онъ долженъ жертвовать, исполнять долгъ благотворительности. Дѣло это, конечно, почтенное, но едва-ли оно имѣетъ непосредственное отношеніе къ задачамъ кружка.

По мнѣнію большинства членовъ собранія, благотворительные спектакли дѣйствуютъ неблагопріятно на художественную сторону дѣла. Тутъ всякій артистъ разсматривается какъ благотворитель, который можетъ преподносить, зѣвающей публикѣ-благотворительницѣ, что угодно. Такое положеніе ни въ коемъ случаѣ не можетъ ободрять артистовъ въ ихъ посильномъ служеніи искусству; они во всякомъ случаѣ чувствуютъ себя не такъ интенсивно. Вѣдь они только благотворители и ихъ дѣло не подходитъ подъ критическій масштабъ художественной дѣятельности. Сознавая ненормальность совмѣщенія двухъ цѣлей—художественной и благотворительной, собраніе большинствомъ голосовъ постановило давать спектакли съ чисто художественной цѣлью, на что есть прямое указаніе въ уставѣ кружка. Но собраніе не забыло и благотворительность, напротивъ, даже урегулировало порядокъ пожертвованій отъ кружка. Именно, было постановлено отчислять, изъ имѣющихся суммъ кружка, по мѣрѣ надобности и возможности, извѣстный процентъ на благотворительныя цѣли. Такимъ образомъ, кружокъ остается при своихъ чисто художественныхъ цѣляхъ, не уклоняясь въ тоже время и отъ благотворительныхъ дѣлъ.

Остается пожелать полнаго успѣха симпатичному кружку.

ПИСЬМО ВЪ РЕДАКЦІЮ „РУСИ“.

М. г. Въ № 77 «Дневника войны» (безплатное приложеніе къ газетѣ «Биржевыя Вѣдомости»), въ статьѣ «Наши военачальники», помѣщены біографическія свѣдѣнія о командующемъ 1-й арміей генералѣ Линевичѣ. Свѣдѣнія эти отъ перваго до послѣдняго слова—полный вымыселъ и настолько расходятся съ истиной, что просто невѣроятно, кто могъ ихъ сообщить или откуда ихъ выписали. Такое явленіе особенно непонятно потому, что военнымъ отдѣломъ «Биржевыхъ Вѣдомостей» завѣдуетъ ординарный профессоръ академіи генеральнаго штаба генералъ Гейсманъ. Какъ близкій родственникъ генерала Линевича (его зять), считаю долгомъ возстановить истину, которая заключается въ слѣдующемъ: Линевичи—дворяне Черниговской губерніи, изстари православные. Отецъ генерала Линевича никогда не былъ военнымъ и занималъ одно время постъ предводителя дворянства въ своемъ уѣздѣ. Сестра генерала была замужемъ также за помѣщикомъ Прокопенко, а братья служили на Кавказѣ, одинъ по почтовому вѣдомству, а другой, генералъ-лейтенантъ генеральнаго штаба,—въ штабѣ войскъ кавказскаго округа. Никогда предки генерала Линевича не были католиками, также, какъ не было у него сестры Терезіи Петровны, настоятельницы Sacré Coeur въ Львовѣ и т. д.

Надо думать, что сообщающій эти свѣдѣнія, просто спуталъ родъ генерала Николая Петровича Линевича съ какимъ-нибудь другимъ однофамильцемъ. Генералъ Линевичъ считаетъ себя природнымъ хохломъ.

Инженеръ И. К. Ивановскій

Тифлисъ, 1 декабря 1904 г.

ТЕЛЕГРАММЫ

Россійскаго Телеграфнаго Агентства.

Получены 27 декабря въ 12 ч. ночи.

ПЕТЕРБУРГЪ. (Военная). **Копія телеграммы генералъ-адъютанта Куропаткина на имя Его Императорскаго Величества отъ 26 декабря 1904 г.** 23-го декабря на правомъ флангѣ у селенія Сантаидцзы въ 12 верстахъ къ юго западу отъ Чжантаня засада, напавъ неожиданно на японскій обозъ, послѣ перестрѣлки съ конвоемъ, отбила часть обоза и взяла въ плѣнъ одного раненаго японца. Объ изложенномъ всеподданнѣйше доношу Вашему Императорскому Величеству.

Получены 28 декабря въ 9 ч. утра.

(Военная). ТОКІО, 26 декабря. Въ скоромъ времени будетъ выпущенъ 4% внут-

ренній военный заемъ на одинаковыхъ условіяхъ съ третьимъ.

ТОКІО, 26 декабря. (Рейтеръ). Стессель и другіе офицеры, возвращающіеся въ Россію ожидаются въ Нагасаки 29 или 30 декабря.

СУДА, 26 декабря. (Рейтеръ). Отрядъ русскихъ судовъ въ составѣ «Изумруда», «Днѣпра», „Ріона" и миноносцевъ „Грознаго", „Громкаго" и „Рѣзваго" ушелъ въ Портъ-Саидъ.

МУКДЕНЪ, 27 декабря. (Соб. кор.). Получаемыми съ юга подкрѣпленіями японцы усиливаютъ преимущественно гарнизоны Ляояна и Янтая. По слухамъ японцы потеряли на линіи Ляохе—Ялу свыше трехъ тысячъ человѣкъ; русскіе, убитыми—семь офицеровъ, сто восемьдесятъ три солдата, ранеными—сорокъ четыре офицера и тысяча тридцать два солдата.

НИЖНІЙ-НОВГОРОДЪ. 27 декабря министру финансовъ посланы телеграммы биржевымъ комитетомъ и отдѣленіемъ общества судоходства о не отложномъ принятіи мѣръ къ прекращенію забастовки рабочихъ въ Баку, грозящей тяжелыми послѣдствіями для судоходной нефтяной промышленности по Волгѣ.

БАКУ. 27 декабря. Комиссія представителей нефтепромышленниковъ для рабочихъ вывесила новыя объявленія, устанавливающія девятичасовой рабочій день; остальныя предложенія безъ измѣненія. Забастовавшія приглашаются приступить къ работамъ 28 декабря въ противномъ случаѣ всѣ мастеровые рабочіе считаются уволившимися. Кажется забастовавшіе согласятся.

СЕУЛЪ, 26 декабря. (Черезъ Берлинъ). Послѣ того, какъ Корейскій Императоръ приказалъ дѣйствовать вооруженной силой противъ общества Ильчинхой, многіе члены послѣдняго были арестованы. Это вызывало вмѣшательство японскихъ властей, которые истязали и арестовывали корейскихъ офицеровъ, дѣйствовавшихъ противъ общества Ильшинхой. Это общество получаетъ отъ японцевъ постоянную денежную поддержку. Въ странѣ царитъ сильное волненіе; грядущія событія ожидаются со страхомъ.

Получены 28 декабря въ 9½ ч. утра.

МУКДЕНЪ, (Военная) 27 декабря (Соб. корреспондентъ) Въ Чифу основана, редактируемая японцами еженедѣльная газета для пропагандированія японскаго вліянія въ Китаѣ.

МУКДЕНЪ. 26 декабря (Собст. корреспондентъ) японцы стараются захватить желѣзную дорогу Гоубаньцзы-Синмлитинъ. Послѣ закрытія Порта въ Инкоу, они подвозятъ продовольствія по ней и изъ Цинвандау по линіи Шанхайгуань—Инкоу.

ПОРТЪ-АРТУРЪ. 25 декабря (Рейтеръ). Сегодня городъ оставили 2000 военно плѣнныхъ.

ПОРТЪ-АРТУРЪ. 26 декабря Во время свиданія генерала Ноги и Стесселя онъ сказалъ послѣднему, что имъ получена депеша отъ микадо съ порученіемъ относиться съ величайшимъ уваженіемъ къ Стесселю и его офицерамъ, во вниманіе къ изумительной преданности своему Царю и отечеству. Въ виду такого желанія микадо, русскимъ офицерамъ было предоставлено сохранить шпаги. Стессель выразилъ благодарность. Ноги просилъ Стесселя остаться въ Портъ-Артурѣ до окончанія всѣхъ распоряженій, касающихся возвращенія въ Россію и прибавилъ что японцы всегда хоронили убитыхъ русскихъ; тѣла русскихъ погребены въ спеціальномъ мѣстѣ; подобающій памятникъ будетъ воздвигнутъ имъ, какъ дань уваженія храбрости прежнихъ враговъ.

ТОКІО. 25 декабря. (Рейтеръ). Генералъ Ноги сообщаетъ списокъ русскихъ плѣнныхъ, которые были вчера формально перечислены: всего 182 офицера и 7176 нижныхъ чиновъ.

ТОКІО. 26 декабря. (Рейтеръ). До сихъ поръ дали слово 441 офицеръ. Стессель и прочіе офицеры, возвращающіеся въ Россію, пріѣдутъ въ Нагасаки.

ТОКІО, 27 декабря. (Рейтеръ). Японцы намѣрены устроить въ Портъ-Артурѣ морскую станцію. Того будетъ защищать Портъ-Артуръ съ моря, а Ояма съ сѣвера. Въ распоряженіи военной администраціи будетъ оставленъ лишь небольшой гарнизонъ. Эскадра усиленно занимается вылавливаніемъ минъ; вслѣдствіе громаднаго ихъ количества плаваніе здѣсь еще долго не будетъ безопаснымъ. Разрѣшено приходить лишь правительственнымъ судамъ. Вѣроятно Дальній будетъ въ скоромъ времени открытъ для центральныхъ державъ. Японскія пароходныя кампаніи устраиваютъ еженедѣльные рейсы.

ТЕАТРЪ и МУЗЫКА.

Нѣсколько словъ о своеобразной могилевской эстетикѣ.

(Голосъ съ галерки).

И такъ послѣдній бенефисъ талантливаго артиста О. З. Суслова тоже привлекъ полный театръ и, какъ слѣдовало ожидать, увѣнчался небывалымъ успѣхомъ. Бенефиціанту поднесли отъ имени могилевской публики адресъ, по которому можно было судить объ оригинальномъ взглядѣ мѣстной интеллигенціи на театръ вообще, и на эстетику въ частности. Въ этомъ адресѣ публика по своему добродушію выражала „яркому лучу солнца, блеснувшему на могилевской сценѣ», (*) и его спутникамъ свою душевную благодарность за тѣ чудныя минуты, которыя она переживала въ теченіе послѣднихъ шести недѣль, и на которыхъ, наконецъ то она могла остановить свой усталый „эстетическій" взоръ. Такъ вотъ кому, значитъ, суждено было развязать Гордіевъ узелъ! До сихъ поръ могилевская сцена представляла собою сфинксъ, разгадать который напрасно пытался чуть ли не весь театральный міръ, всякій разъ жестоко поплатившійся за подобныя попытки. Такъ, въ прошломъ году заинтересовалась узнать, какова могилевская музыкальность труппа Орленева (теперь гастролирующая по наибольшимъ заграничнымъ городамъ). Съ этой цѣлью она завернула къ намъ на одну гастроль. Какъ извѣстно, труппа потерпѣла такое фіаско, что только благодаря своей предусмотрительности, ей удалось выбраться въ ту же ночь послѣ спектакля изъ Могилева, такъ какъ съ театральной кассы не хватило бы на билеты. Таже участь постигла и другія, не менѣе серьезныя труппы, какъ напр. труппа Арбенина, Горева и Поляковой. Но вотъ нежданно—негаданно пріѣзжаетъ доселѣ неизвѣстный намъ О. З. Сусловъ и ему удается разрѣшить ту трудную задачу, въ разрѣшеніи которой всѣ уже отчаивались; онъ поставилъ намъ діагнозъ могилевской эстетики. Однако скажите на милость, какое духовное наслажденіе, какую духовную пищу вы можете имѣть напр. отъ пьесы „По вусамъ текло, а въ ротъ не попало, когда дѣйствительно въ душу то ничего не попала.

Ужъ прошло то время, говоритъ современный новѣйшій драматургъ Пшибышевскій (o dramacie i scenie Var 1905 г.), когда на сцену смотрѣли, какъ на мѣсто священнодѣйствія, какъ на каѳедру, откуда актеры, изрекали напыщенныя слова и порою глупыя сентенціи. Ужъ прошло время, когда актеры, говоря слово „люблю" произносили его какъ-то особенно патетически, да еще съ колѣнопреклоненіями, закусывая губы, прижимая руку къ сердцу..... Даже и шекспировскія пьесы, иногда заканчивающіяся цѣлыми потоками крови, и то отжили свой вѣкъ въ этомъ отношеніи.

За то сцѣна бываетъ свидѣтелемъ кровавыхъ битвъ, происходящихъ въ душѣ человѣка, его колебаній, исканій, неопредѣленныхъ порывовъ и ожиданій; она открываетъ новые горизонты, новыя переспективы; она разъясняетъ намъ тайны, лежащія на днѣ души человѣка. Таковъ взглядъ Ибсена и Пшибышевскаго на новѣйшую драматургію, надъ разработкой которой въ послѣднее время такъ энергично трудятся лучшія артистическія силы. Но могилевскіе драматурги, какъ видите, совершенно иного взляда на сцену. А потому таки, когда къ намъ пріѣзжаютъ на гастроли лучшія столичныя труппы, та же публика, которая такъ кичится своей музыкальностью, которая, по мѣткому выраженію остроумнаго Л. Я. Манько, такъ аккуратно несла свои деньги въ театральную кассу 45 дней и наконецъ, которая теперь оглушала театральную залу своими шумными аплодисментами и оваціями. (Особенно большихъ размѣровъ достигъ ея паѳосъ во время бенефиса Суслова, когда Г-нъ Клодницкій, переодѣваясь женщиной, поднималъ свою юбку по колѣна и выше. Его вызывали 5 разъ),—вотъ эта то публика не считаетъ нужнымъ и интереснымъ удостоить столичныя труппы своей чести явиться въ театръ когда тѣ ставятъ „Привидѣнія", «Вишневый садъ» им н. др.! Все это даетъ намъ полное основаніе весьма скептически отнестись къ могилевскому пониманію музыкальности и „эстетики". Дабы не обвинять меня въ безпочвенныхъ разсужденіяхъ, попрошу читателей убѣдиться въ вышесказанномъ въ самомъ скоромъ времени. На дняхъ пріѣхала къ намъ опера, которая, по слухамъ, вездѣ пользовалось успѣхомъ. Увидимъ, продержится-ли она у насъ шесть недѣль, играя ежедневно, съ такими сборами, какъ труппа Суслова, даже въ чепперещнее праздничное время.

Б. А. Ганелинъ.

(*) Это слово адреса по г. Суслову, а г-жѣ Зарицкой. Ред.

На смѣну малороссамъ прибыла къ намъ опера на 12 спектаклей. Чтобы угодить всякимъ вкусамъ, дирекція раздѣлила это число поровну, удѣливъ половину произведеніямъ русскихъ композиторовъ и половину иностранныхъ. Большой составъ труппы даетъ возможность артистамъ ежедневно чередоваться, что, конечно, весьма важно для опернаго персонала. Для перваго спектакля, состоявшагося въ воскресенье, 26 декабря, поставлена была опера Верди «Аида».

Опера эта переноситъ насъ въ колыбель человѣческой культуры—въ Египетъ. Первая постановка этой оперы, какъ извѣстно, и состоялась въ столицѣ страны Фараоновъ. «Аида» недаромъ считается украшеніемъ итальянской сцены; въ ней слышится прелестная ласкающая мелодія и чудная оркестровка, проникнутая музыкальнымъ содержаніемъ драмы. Чтобы почувствовать всю красоту музыки оперы достаточно вслушаться хотя бы въ дуэтъ Аиды и Амнерисъ, во второмъ актѣ, особенно въ арію Аиды: «ахъ прости и сжалься», аккомпонируемую віолончелью, въ грандіозные ансамбли 2 дѣйствія и полныя тоски и муки, проникнутыя теплымъ чувствомъ аріи Амнерисъ, въ дуэтъ Аиды съ Амонасро, а затѣмъ съ Радамесомъ въ 3 дѣйствіи, а въ особенности въ дуэтъ ея съ Радамесомъ въ 4 дѣйствіи, гдѣ Аида прощается съ землею, съ этимъ пріютомъ страданій.

Партію Аиды исполнила г-жа Гарина. Партія эта весьма отвѣтственная, требующая отъ исполнительницъ и обширныхъ голосовыхъ средствъ и сильной игры; исполнительница справилась съ этой дилеммою. Тепло, съ большимъ чувствомъ пропѣла г-жа Гарина въ 3-емъ дѣйствіи номеръ: «о край родной...». Партію Амнерисъ провела сравнительно немного холодно г-жа Морозова Г. Бритовъ старый знакомый и могилевцы въ немъ, конечно, сразу узнали прежняго Бородина. О хорѣ и обстановкѣ пока умолчимъ. Объ остальныхъ исполнителяхъ скажемъ въ слѣдующій разъ. Театръ былъ полонъ.

Полонъ былъ театръ и вчера на второмъ спектаклѣ труппы. Поставлена была опера Чайковскаго «Евгеній Онѣгинъ», прошедшая гладко. Особенно понравились публикѣ Мадаевъ, Петровская и Тропина.

Рипъ-Рипъ.

ПОЧТОВЫЙ ЯЩИКЪ.

Автору которая изъ двухъ. Просятъ зайти въ редакцію.

Редакторъ **Н. Озеровъ.**

ОБЪЯВЛЕНІЯ.

РУССКАЯ ОПЕРА
Н. М. БОРИСЛАВСКАГО
ВО ВТОРНИКЪ 28 ДЕКАБРЯ 1904 ГОДА
представлено будетъ
ФАУСТЪ
опера въ 3 д. и 5 карт. муз. Гуно.
въ среду 29 декабря 1904 года
представлено будетъ
ПИКОВАЯ ДАМА
оп. въ 3 д. 7 карт., муз. Чайковскаго.
АНОНСЪ: Въ Пятницу 31-го декабря 1904 г.
опера **ЖИДОВКА** муз. Галеви.
ВЪ СУББОТУ 1 ЯНВАРЯ 1905 ГОДА
опера **ЖИЗНЬ ЗА ЦАРЯ** муз. Глинки.
Начало ровно въ 8 часовъ вечера.
2 и 6 ЯНВАРЯ 1905 ГОДА
даны будутъ
ДЕННЫЯ СПЕКТАКЛИ
по половиннымъ цѣнамъ.
Антрепренеръ **Н. М. БОРИСЛАВСКІЙ.**
№ 318 10—3

Въ Днѣпровской гостинницѣ
ОТДАЕТСЯ
нижній этажъ со всѣми удобствами
подъ **ПЕРВОКЛАССНЫЙ**
РЕСТОРАНЪ.
315 —3—1

Провизоръ А. Л. БЛОХЪ.
Въ Могилевѣ губ.
ПРЕДЛАГАЕТЪ
АПТЕКАРСКІЕ, КОСМЕТИЧЕСК. ТОВАРЫ
и
МИНЕРАЛЬНЫЯ ВОДЫ
ПО САМЫМЪ УМѢРЕННЫМЪ ЦѢНАМЪ.
№ 9. 25—23

Новыя изданія Общины Св. Евгеніи
ХУДОЖЕСТВЕННЫЯ ОТКРЫТЫЯ ПИСЬМА
КРАСНАГО КРЕСТА.
Рождественскій выпускъ: изъ дѣтской жизни; «Фея куколъ» въ постановкѣ Императорскаго Маріинскаго театра; 12 мѣсяцевъ въ орнаментахъ XVIII в., дни недѣли и проч. Продаются въ лучшихъ магазинахъ, желѣзнодорожныхъ кіоскахъ Краснаго Креста и въ Почтово-Телеграфныхъ Конторахъ.
Главный складъ и для **иногороднихъ:** Въ С.-Петербургѣ, Попечительный Комитетъ о сестрахъ Краснаго Креста, Пески, Старорусская 8, для городскихъ, Морская 38. **Въ Москвѣ:** въ складѣ открытыхъ писемъ Краснаго Креста: Большой Златоустинскій пер., д. № 6 и у Коммиссіонеровъ—Московск. Купеч. Биржев. Артель, Воздвиженка противъ Манежа д. кн. Гагарина.
Тамъ-же принимается подписка на ежемѣсячный журналъ «Открытое письмо». 3—2

Въ г. Гомелѣ,
въ книжномъ магазинѣ Д. Лозинскаго открыта продажа №№ Могилевскихъ Губернскихъ Вѣдомостей и ежедневныхъ телеграммъ.

Предсѣдательница Могилевскаго Женскаго Благотворительнаго общества О. А. Ладыженская, полагая устроить елку для ...ютскихъ дѣтей покорнѣйше ... пожертвованія для елки ... или и грушками и елочными ... ніями прислать въ квартиру ... Выховской улицѣ, д. Ландау.

Въ редакцію Могилевскихъ Губернскихъ Вѣдомостей требуется корректоръ ... ежедневныхъ занятій въ редакціи.

ГОРОДЪ МОГИЛЕВЪ.
Городской театръ
ВЪ ЧЕТВЕРГЪ 30 ДЕКАБРЯ
ДАНЪ БУДЕТЪ
СПЕКТАКЛЬ
ВЪ ПОЛЬЗУ
общества вспомоществованія недостаточнымъ воспитанницамъ
Могилевской Женской Гимназіи
ПОСТАВЛЕНЫ БУДУТЪ
I
ЖИВЫЯ КАРТИНЫ
ПЕРЕДЪ МАСКАРАДОМЪ и ЧЕТЫРЕ ВРЕМЕНИ ГОДА.
II. **СЕРДЦЕ ЗАГАДКА** Комедія въ 3 дѣйст. г. Иванова.
III. **КОНЦЕРТНОЕ ОТДѢЛЕНІЕ**
Устройство концертнаго отдѣленія, постановку пьесы и живыхъ картинъ любезно приняли на себя
И. С. Болотнова, Ю. Л. Рейдеръ, П. И. Кальнинъ, Н. В. Красни... и М. Я. Мироненко.
ПОДРОБНОСТИ ВЪ ПРОГРАММАХЪ
НАЧАЛО РОВНО ВЪ 8 ЧАС. ВЕЧЕРА.
Билеты можно получать у казначея общества А. А. Мироненко (Почт. пер.) ... Идельсона, а остальные 29 и 30 декабря въ кассѣ театра.

ВЪ МОГИЛЕВСКОМЪ ОБЩЕСТВЕННОМЪ СОБРАНІИ
(ГРАЖДАНСКОМЪ КЛУБѢ),
СЕГОДНЯ 28 ДЕКАБРЯ 1904 ГОДА
МОГИЛЕВСКИМЪ ЖЕНСКИМЪ БЛАГОТВОРИТЕЛЬНЫМЪ ОБЩЕСТВОМЪ
УСТРОЕНЪ БУДЕТЪ
ДѢТСКІЙ ВЕЧЕРЪ
ДЛЯ УЧАЩИХСЯ СТАРШАГО ВОЗРАСТА
Начало въ 7 часовъ вечера.
На вечерѣ будутъ организованы бальные танцы, устроенъ бой конфетти и серпантинъ и другія развлеченія.
ПОСЛѢ 12-ти ЧАСОВЪ БУДУТЪ ПРИНИМАТЬ УЧАСТІЕ ВЪ ТАНЦАХЪ И ВЗРОСЛЫЕ.
ЦѢНА ЗА ВХОДЪ (со включеніемъ благотворительнаго сбора): для учащихся и ... 55 коп., взрослыхъ 1 руб. 10 коп.
Билеты на эти вечера заблаговременно можно пріобрѣтать въ конторѣ Губернской Типографіи (Губернаторская площадь) отъ 8 час. утра до 9 час. вечера, а въ ... вечера въ Общественномъ Собраніи.
Для вечера выписаны изъ Москвы туры и звѣзды для котильона.

ГУБ. ГОР. МОГИЛЕВЪ.
ВО ВТОРНИКЪ 4 ЯНВАРЯ 1905 ГОДА
въ залѣ общественнаго собранія (гражданскомъ клубѣ)
СОСТОИТСЯ ОБЫЧНЫЙ
КОНЦЕРТЪ И БАЛЪ
ВЪ ПОЛЬЗУ
НЕДОСТАТОЧНЫХЪ СТУДЕНТОВЪ
ВЫСШИХЪ СПЕЦІАЛЬНЫХЪ УЧЕБНЫХЪ ЗАВЕДЕНІЙ
(институтовъ: Горнаго, Технологическаго, Путей Сообщенія и Гражданскихъ Инженеровъ)
УРОЖЕНЦЕВЪ МОГИЛЕВСКОЙ ГУБЕРНІИ.
ПРИ БЛАГОСКЛОН. УЧАСТІИ Г. Г. ЛЮБИТЕЛЕЙ и ЛЮБИТЕЛЬНИЦЪ
ПО ОКОНЧАНІИ КОНЦЕРТА
ТАНЦЫ.
БОЙ КОНФЕТТИ И СЕРПАНТИНЪ. ЛЕТУЧАЯ ПОЧТА.
Бальный оркестръ подъ управленіемъ Г. Каза.
Билеты можно получать въ общественномъ собраніи съ 25 декабря ежедневно съ 1... 3 час. дня и съ 5 до 7 часовъ вечера.
ЦѢНЫ МѢСТАМЪ: (со включ. благотв. сбора) 2 рядъ—2 р. 90 к., 3 и 4 ряды—... 50 к., 5 и 6 ряды—2 р. 10 к., 7, 8 и 9 ряды—1 р. 60 к., 10, 11 и 12 ряды—1 ... 40 к., и остальные ряды—1 руб. 20 коп.
Входные билеты 1 р. Билеты для учащихся 42 к.
НАЧАЛО КОНЦЕРТА РОВНО ВЪ 8 ЧАСОВЪ ВЕЧЕРА.
Храненіе верхняго платья безплатно. Подробности въ программахъ.
Распорядитель Н. Метельскій.

Въ бывш. Военномъ Собраніи
(домъ БОБОВИКА).
ВЪ ПОНЕДѢЛЬНИКЪ 3-ГО ЯНВАРЯ 1905 ГОДА
устраивается
СПЕКТАКЛЬ С. Ф. МИХАЙЛОВЫМЪ,
при участіи г.г. любителей драматическаго искусства доходъ съ котораго пойдетъ для пріобрѣтенія пасхальныхъ подарковъ для нижнихъ чиновъ 1... пѣх. Александропольскаго и 162 пѣх. Ахалцыхскаго полковъ, ушедшихъ ... Дальный Востокъ,
представлено будетъ:
—ВЪ СТАРЫЕ ГОДЫ—
драма въ 5 дѣйств., соч. И. Шпажинскаго.
По окончаніи спектакля
ТАНЦОВАЛЬНЫЙ ВЕЧЕРЪ.
Запись на билеты: въ Редакціи «Могилевскихъ Вѣдомостей», въ канцеляріи 161 пѣх. запаснаго баталіона и у Ивана Кузьмича Михалевича (зданіе женской гимназіи).
Форма одежды: Военные — въ сюртукахъ при эполетахъ. Статскіе — въ сюртучныхъ парахъ.

№ 128. Четвергъ, 30-го декабря 1904 года. Годъ изданія 66. № 128.

МОГИЛЕВСКІЯ ГУБЕРНСКІЯ ВѢДОМОСТИ.

ЧАСТЬ НЕОФФИЦІАЛЬНАЯ.

ИЗДАНІЕ ВТОРОЕ.

Газета общественная и литературная.

Выходитъ по вторникамъ, четвергамъ и субботамъ.

Подписка принимается въ конторѣ редакціи—въ Губернской типографіи. Розничная продажа производится также въ книжныхъ магазинахъ и въ парфюмерномъ магазинѣ. За частныя объявленія, помѣщаемыя въ «Губ. Вѣд.» назначена плата отъ за строку петита въ столбцѣ: за 1 разъ 10 к., за 2 раза 16 к. и за 3 раза 20 коп.

свыше-же 3 разъ по 5 к. за каждый разъ и каждую строку петита въ столбцѣ за объявленія передъ текстомъ плата удваивается. УСЛОВІЯ ПОДПИСКИ: 1) На газету «Могилевскія Губернскія Вѣдомости» изданіе второе съ доставкой и пересылкою 4 рубля въ годъ (для сельскихъ обществъ, начальныхъ сельскихъ училищъ и духовенства 3 руб.), на полгода 2 руб. (для сельскихъ обществъ, начальныхъ сельскихъ училищъ и духовенства 1 р. 50 к.) на три мѣсяца 1 р. 50 к. 2) На оффиціальное изданіе «Могилевскія Губернскія Вѣдомости» (разъ въ недѣлю) 3 рубля въ годъ. 3) На оба изданія вмѣстѣ 6 руб., на полгода 3 руб. на три мѣсяца 2 р.

По соглашенію Могилевскаго Губернатора съ Попечителемъ Виленскаго учебнаго округа и Епархіальнымъ Преосвященнымъ, второе изданіе «Мог. Губ. Вѣд.» допущено къ обращенію въ народныхъ читальняхъ и библіотекахъ Могилевской губ.

Первый номеръ „Могилевскихъ Губернскихъ Вѣдомостей" 1905 года выйдетъ вмѣсто субботы въ воскресенье 2 января. Къ этому номеру будетъ приложенъ стѣнной табель-календарь на 1905 годъ.

Въ четвергъ 30 декабря въ Могилевскомъ городскомъ театрѣ спектакль и концертъ въ пользу недостаточныхъ воспитанницъ Могил. женской гимназіи.

Въ Могилевскомъ городскомъ театрѣ 31 декабря „Жидовка" опера.

Въ воскресенье 2 января 1905 г. литературно-музыкальный вокальный вечеръ въ пользу недостаточныхъ студентовъ С.-Петерб. Университета.

Въ понедѣльникъ 3 января 1905 года въ бывшемъ военномъ собраніи спектакль, устраиваемый подполковникомъ Михайловымъ, для пріобрѣтенія пасхальныхъ подарковъ для нижнихъ чиновъ 161 и 162 пѣх. полковъ.

Во вторникъ 4 января 1905 года концертъ и балъ въ пользу недостаточныхъ студентовъ спеціальныхъ учебныхъ заведеній.

(См. подробныя объявленія на 4-й страницѣ).

Принимаются заказы по изготовленію всякаго рода бланокъ.

Съ октября 1904 г. такса на заказы **ЗНАЧИТЕЛЬНО ПОНИЖЕНА.**

Желающимъ ознакомиться съ таксой, таковая высылается немедленно по требованію.

МОГИЛЕВСКАЯ ГУБЕРНСКАЯ ТИПОГРАФІЯ.

При типографіи своя **ПЕРЕПЛЕТНАЯ МАСТЕРСКАЯ.**

Переплеты изготовляются прочные и чистой отдѣлки со всякими тисненіями.

ЦѢНЫ УМѢРЕННЫЯ.

Для присутственныхъ мѣстъ, должностныхъ лицъ и фабричныхъ заведеній въ складѣ типографіи большой выборъ готовыхъ бланокъ и книгъ.

ЗАКАЗЫ ВЫПОЛНЯЮТСЯ БЫСТРО И АККУРАТНО.

Правленіе Могилевскаго общества взаимнаго кредита.

Руководствуясь § 28 своего устава, объявляетъ, что 5 апрѣля 1905 года, въ 12 часовъ дня, въ помѣщеніи сего Правленія, будетъ продаваться съ публичнаго торга недвижимое имѣніе купца Шмуйлы Меерова Вольпина, находящееся въ первой части г. Могилева губ. по улицѣ Костерной и заключающееся въ каменномъ трехъэтажномъ домѣ и каменномъ сараѣ съ землею подъ ними и дворомъ около ста шестидесяти квадр. саж., для погашенія долга Могилевскому Обществу взаимнаго кредита по учтеннымъ имъ и опротестованнымъ векселямъ въ суммѣ семьнадцати тысячъ руб. съ процентами и издержками, сколько причтется въ день торга за вычетомъ членскаго взноса Вольпина. Торгъ начнется съ суммы долга Вольпина обществу. Бумаги и документы, относящіеся къ продаваемому имуществу, могутъ быть разсматриваемы въ помѣщеніи Правленія общества ежедневно, за исключеніемъ воскресныхъ и праздничныхъ дней, отъ 12 до 3 часовъ дня.

ПРАВЛЕНІЕ. 3—2

№ 289.

Въ четвергъ 6 января въ бывшемъ военномъ собраніи устроены будутъ подполковникомъ Михайловымъ ЕЛКА, живыя картины и концертное отдѣленіе. Сборъ будетъ употребленъ на пріобрѣтеніе пасхальныхъ подарковъ для нижнихъ чиновъ 12 пѣхотныхъ полковъ.

Въ пятницу, 31 декабря, въ 12 ч. ночи, по случаю наступающаго года, въ церквахъ гор. Могилева отслужено будетъ молебствіе. Въ Іосифовскомъ Каѳедральномъ соборѣ служеніе совершено будетъ Его Преосвященствомъ Епископомъ Могилевскимъ и Мстиславскимъ Стефаномъ.

1-го наступающаго января по случаю Новаго года, Его Преосвященствомъ Епископомъ Могилевскимъ и Мстиславскимъ Стефаномъ, въ Могилевскомъ Іосифовскомъ Каѳедральномъ соборѣ имѣетъ быть совершена Божественная литургія и послѣ нея молебствіе.

Начало литургіи въ 9 часовъ утра.

ФОРМА ОДЕЖДЫ ПАРАДНАЯ.

Начальникъ губерніи будетъ принимать поздравленія въ соборѣ по окончаніи молебствія.

Желая идти на встрѣчу желаніямъ подписчиковъ, редакція „Могилевскихъ Губ Вѣдом." нашла возможнымъ уменьшить для духовенства подписную цѣну на „Могил. Губ. Вѣд." (изданіе второе) до 3 рубля въ годъ, на полгода 1 р. 50 к.

Департаментъ Земледѣлія считаетъ долгомъ сообщить, для свѣдѣнія и съ просьбою о поставленіи въ извѣстность учредителей вновь возникающихъ, по нормальному уставу сельскохозяйственныхъ обществъ, что, въ цѣляхъ уменьшенія издержекъ такихъ обществъ по печатанію ими своихъ уставовъ, онъ призналъ возможнымъ отпускать нормальны уставъ, въ какомъ угодно количествѣ экземпляровъ, по заготовительной цѣнѣ, т. е. по 5 коп. за экземпляръ.

Въ подготовительной школѣ и ДѢТСКОМЪ САДУ С. ЗАЛѢССКОЙ

занятія начнутся съ 10 января 1905 г. въ 10 час. утра.

Училище помѣщается въ домѣ Котлярова въ Глухомъ переулкѣ (по Малой Садовой).

Съ 1 января по 10 пріемъ ежедневно съ 4—7 час.

Малая Сад., д. Твердой кв. Залѣсской.

Съ 25 декабря по 1 января за отъѣздомъ завѣдующей пріема не будетъ.

№319 10—3

Принимается подписка на „Могилевскія Губернскія Вѣдомости" на 1905 годъ.

СОДЕРЖАНІЕ: Герои Портъ-Артура.—Старый годъ. Стихотвореніе Н. Инспекторова.—На новый годъ. Г. Б.—Къ войнѣ. Фельетонъ.—О Сахалинѣ.—Мѣстный отдѣлъ.—Статистика нарушеній закона о казенной продажѣ питей. Корреспонденціи.—Списокъ нижнихъ чиновъ убитыхъ, раненыхъ и пропавшихъ безъ вѣсти и бывшихъ въ плѣну.—Письмо въ редакцію. С. Шашко.—По Россіи.—Изъ газетъ.—Разныя извѣстія. Телеграммы Россійск. Телегр. Агентства.—Театръ и музыка. Могилевъ.—Почтовый ящикъ.—Объявленія.

Герои Портъ-Артура.

(Къ портретамъ).

Ихъ было четверо!

Стессель, Смирновъ, Фокъ и Кондратенко.

Эти имена, окруженныя лучезарнымъ ореоломъ непоколебимаго геройства, дороги не только намъ, русскимъ, какъ наша гордость и слава, но за послѣдніе время они съ уваженіемъ произносятся устами всего міра, изумленнаго ихъ героическимъ величіемъ.

ГЕНЕРАЛЪ-МАІРЪ А. В. ФОКЪ.

Друзья и враги наши въ равной мѣрѣ признали ихъ заслуги и запомнили эти имена.

Не забудетъ ихъ и исторія.

Пройдутъ вѣка, и не исчезнетъ память о нихъ; внукамъ и правнукамъ нашимъ разскажетъ исторія, какъ горсть героевъ солдатъ и офицеровъ подъ предводительствомъ четырехъ героевъ генераловъ, укрѣпившись въ своемъ орлиномъ гнѣздѣ, стойко отбивалась отъ приступовъ врага, озвѣрѣвшаго отъ

ГЕН.-ЛЕЙТ. К. Н. СМИРНОВЪ.

ихъ упорства и потерявшаго десятки тысячъ своихъ сыновъ подъ стѣнами этой дѣйствительно-непреодолимой твердыни. Отбивались отъ врага эти герои такъ долго, что еще никогда не было примѣра, чтобы крѣпость такъ долго выдерживала осаду.

Всѣ новѣйшія усовершенствованія «техники разрушенія» были пущены въ ходъ врагомъ: орудія неслыханно громаднаго калибра, фугасы, подкопы, отчаянные штурмы...

Адъ царилъ въ городѣ, рушились зданія, взрывались пороховые погреба, взлетали на воздухъ цѣлые форты.

Но герои оставались непоколебимыми.

Можно взорвать форты, можно разрушить городъ, но не знаетъ „техника разрушенія" такихъ усовершенствованій, при помощи которыхъ можно было-бы разрушить героическую стойкость, вѣрность долгу присяги и беззавѣтную преданность традиціямъ исторической доблести русскаго солдата.

Портреты генераловъ Стесселя и Кондратенко были уже помѣщены въ №№ 111 и 127 „Могилевскихъ Губернскихъ Вѣдомостей". Въ настоящемъ номерѣ, заканчивающемъ годовое изданіе нашей газеты, помѣщаемъ портреты генераловъ Фока и Смирнова.

Старый годъ.

Стихотвореніе Н. Инспекторова.

Високосный годъ—тяжелый.
Народная примѣта.

Уходи, старый годъ!
Много горя, невзгодъ,
Много скорби и слезъ
Ты съ собою принесъ.

Много, много разбилъ
Ты надеждъ золотыхъ,
Много силъ молодыхъ
Безполезно сгубилъ.

И зачѣмъ? Не тебя-ль
Всякъ съ надеждой встрѣчалъ
И безстрашно бросалъ
Взоръ въ туманную даль?

А теперь?.. Всѣ молчатъ...
Надрывается грудь,
Какъ на пройденный путь
Оглянутся назадъ.

И изъ грустныхъ очей
Льется жгучій ручей
Слезъ по скорбной груди...
Уходи-жъ, уходи!

Могилевъ 26 декабря 1904 года.

На новый годъ.

Налейте, друзья. бокалы; пусть льется черезъ край вино! Выпьемъ за новый годъ, за новое счастье! Вѣдь новый годъ-праздникъ жизни,-жизни отходящей, быстротекущей. Пейте же, друзья; а я буду говорить о томъ, какъ хороша жизнь, какъ ее любятъ всѣ. И этотъ старикъ, грустно опустившій голову и уронившій серебристую слезу въ свой бакалъ, оплакиваетъ протекшую жизнь,-протекшую не замѣтно, коварно-таинственно. Онъ плачетъ надъ жизнью, потому что любитъ ее,нельзя ее не любить. И этотъ горячій юноша, бросающійся въ жизненный водоворотъ,внося всюду съ собою огонь энтузіазма, бросающійся отъ надежды къ разочарованіямъ—эта молодая сила—пѣснь торжествующей жизни. „Да здравствуетъ жизнь!"-вотъ торжественный кличъ всего живущаго,—вотъ основной мотивъ современнаго-генія художника. „Какъ хороша жизнь, друзья! Да здравствуетъ жизнь!",—это восклицаніе погибающей героини все еще звучитъ въ ушахъ. Я оглядываюсь кругомъ, присматриваюсь къ жизни, и все твердитъ этотъ воинственный кличъ. Встаютъ въ памяти одно за другимъ воспоминанія старыхъ дней; предъ взоромъ, какъ въ пестромъ калейдоскопѣ, проносятся одна за другой картины, на которыхъ огненными буквами написано,—„какъ хороша жизнь,—да здравствуетъ жизнь!".

И видѣлъ я счастливую улыбку матери, когда она впервые увидѣла свое дитя, улыбка была слабая, болѣзненная... Она лишь на мгновеніе освѣтила страдальческое лицо... Это была послѣдняя улыбка,—несчастная умирала. Но въ улыбкѣ почудилось мнѣ вѣяніе жизни живой, полной высокаго смысла и истиннаго значенія. Она улыбалась жизни своего ребенка, и это было такъ хорошо... „Да здравствуетъ жизнь",—говорила эта послѣдняя прощальная улыбка умирающей матери.

Видѣлъ я въ церкви брачный обрядъ. Стояла стройная дѣва предъ алтаремъ. Она вся была восторгъ и поэзія,—воплощеніе грезы генія. Она не молилась, и была похожа на мраморное изваяніе, въ которое перешла душа художника. Глубокая складка, появившаяся преждевременно на ея высокомъ челѣ, выражала мрачную думу и страшную тоску. Рядомъ съ ней стоялъ бѣлый, какъ лунь, старикъ. Онъ весь превратился въ оживленіе, учащенно крестился, безсмысленно смотрѣлъ по сторонамъ, глупо улыбался и похотливо засматривалъ въ глаза невѣсты: Она не молилась... Она загубила жизнь свою, и въ душѣ ея подымалась страшная злоба, проклятья готовы были сорваться съ языка... Вѣдь она хотѣла жить. —„Да здравствуетъ жизнь!"—говорила молчаливая слеза, сбѣжавшая по блѣдной щекѣ безмолвной жертвы: „Да здравствуетъ жизнь!"—говорила вся фигура старика, справлявшаго вторую молодость...

Вотъ два героя сошлись на полѣ. Они были молоды и полны жизни. Но каждый изъ нихъ готовъ былъ умереть, устремляясь съ оружіемъ на другого. Тутъ для нихъ рѣшался вопросъ счастья, любви и чести—вопросъ жизни. Они страстно хотѣли жить и за жизнь шли на смерть... „Да здравствуетъ жизнь!"—говорила послѣдняя судорожная гримаса, послѣдній глубокій вздохъ павшаго соперника. „Да здравствуетъ жизнь!"—говорилъ мрачный взглядъ гордаго побѣдителя...

— Налейте, друзья, полные бокалы, выпьемъ за жизнь, за новую жизнь! Съ новымъ годомъ, съ новымъ счастьемъ! „Да здравствуетъ жизнь"!!!.

Г. Б.

Мстиславль.

КЪ ВОЙНѢ.

— О составѣ второй нашей эскадры. Корреспондентъ «Standard» перечисляетъ суда эскадры.

Съ Рожественскимъ идутъ броненосцы «Князь Суворовъ», «Александръ III», «Бородино», «Орелъ», «Ослябя», а также старотипные броненосные крейсера: «Адмиралъ Нахимовъ» и «Дмитрій Донской», не броненосный крейсеръ «Аврора», транспорты-угольщики и пароходы «Камчатка», «Анадырь», «Малакка», «Корея», «Метеоръ» и трое или четверо другихъ. Съ Фелькерзамомъ идутъ: второклассный броненосецъ «Сысой Великій», не броненосные крейсера «Жемчугъ», «Алмазъ», «Свѣтлана», добровольнаго флота крейсера: «Ярославль», «Тамбовъ», «Владиміръ», «Кіевъ» и «Воронежъ»; транспорты и угольщики: «Князь Горчаковъ», «Китай», «Юпитеръ», «Меркурій», и четыре или пять другихъ судовъ и семь контръ-миноносцевъ: «Буйный», «Бѣдовый», «Бравый», «Блестящій», «Безупречный», «Быстрый» и «Бодрый». Дополнительный отрядъ: не броненосные крейсера «Олегъ», «Изумрудъ» и Добровольнаго флота «Ріонъ» и «Днѣпръ», вспомогательное судно «Терекъ» и восемь контръ-миноносцевъ, вѣроятно: «Рьяный», «Ретивый», «Рѣзвый», «Прозорливый», «Послушный», «Поражающій», «Пронзительный» и «Подвижной».

— Новый русскій флотъ. Изъ Петербурга телеграфируютъ въ агентство Лафана:

Русское правительство рѣшило, въ теченіе десяти слѣдующихъ лѣтъ израсходовать болѣе полутора милліарда рублей (на германскія деньги 3,200,000,000 марокъ) на сооруженіе новаго флота. Въ періодъ отъ трехъ до пяти лѣтъ должны быть сооружены и спущены съ доковъ восемь броненосцевъ типа «Славы», восемь броненосцевъ типа «Андрей Первозванный», шесть крейсеровъ типа «Баянъ», шесть крейсеровъ усовершенствованнаго типа «Новикъ» и шесть крейсеровъ типа «Богатырь», 50 контръ-миноносцевъ въ 500 тоннъ, 100 контръ-миноносцевъ и миноносокъ въ 150 тоннъ, въ 240 тоннъ и въ 350 тоннъ; десять минныхъ транспортовъ типа «Енисей» и четыре плавучихъ мастерскихъ типа «Камчатка». «Berliner Tageblatt» подтверждаетъ это извѣстіе, прибавляя при этомъ, что потребные на сооруженіе новаго русскаго флота полтора слишкомъ милліарда рублей, Россія намѣрена позаимствовать изъ кармана Западной Европы.

— Потери нашего флота. Въ газетѣ «Сл.» сдѣланъ подсчетъ стоимости погибшаго нашего флота въ Портъ-Артурѣ. Съ 27-го января по день капитуляціи погибли, взорваны и потоплены слѣдующія суда: «Полтава» 8,074,409 рублей, «Севастополь» 8.074,409 р., «Пересвѣтъ» 10.441,655 р., «Побѣда» 10.100,000 р., «Ретвизанъ» 10. 695, 518 рублей, «Петропавловскъ» 8.074, 409 р., «Баянъ» 6.900,689 руб., «Паллада» 5.726,313 р., «Новикъ» 3,049,312 р., «Бояринъ» 3.394,024 р., «Всадникъ» 406,000 р., «Гайдамакъ» 406,000 р., «Джигитъ» 1. 335,703 р., «Разбойникъ» 1. 335,703 р., «Забіяка» 436,000 р., «Бобръ» 650,277 р. «Гилякъ» 840,432 р., «Енисей» 2.000,000 р., «Отважный» 863,851 р., «Гремящій» 1. 250,000 р., «Ангара» 2,566,846 руб., «Казань» 1. 150,000 р. Всего 87,760, 904 руб. Кромѣ того, стоимость одного комплекта боевого снаряженія на каждомъ суднѣ въ общемъ составитъ 5.762,936 р., Всего-же 93.533,876 р. Кромѣ того, при защитѣ

Порт-Артура погибли миноносцы: «Лейтенантъ Бураковъ», «Страшный», «Расторопный», «Рѣшительный» и «Стерегущій». Потоплено нѣсколько нароходовъ Китайской Восточной желѣзной дороги для заграждения входа въ Портъ. Артуръ погибли баржи, землечерпательныя машины, краны, водоналивы, буксирные пароходы и т. д. Стоимость всѣхъ этихъ судовъ приблизительно опредѣляется въ 88 милліоновъ. Общія потери нашего флота равняются 100 милліонамъ. Впрочемъ, изъ этой громадной суммы надо исключить стоимость артиллеріи и снарядовъ «Новика». (Бирж.)

— **Новый русскій флотъ.** Французское телеграфное агентство „Новая Европа" констатируетъ, что Россія, не теряя времени, заботится о возстановленіи своихъ морскихъ силъ. Новыя суда строятся не только въ русскихъ портахъ, но и за границей. Тулонъ... русскаго правительства въ Данцигѣ. Въ послѣднее время въ итальянскомъ портѣ Специи... фирмы Орландо, Додеро и Ансальдо получили заказы на три броненосныхъ крейсера по типу крейсеровъ, недавно построенныхъ для итальянскаго правительства, и способныхъ развивать еще большую скорость. (Бирж. Вѣд.)

— **Къ гулльскому инциденту.** Представитель Россіи въ международной комиссіи въ Парижѣ по гулльскому происшествію, генералъ-адъютантъ Н. И. Казнаковъ, вслѣдствіе постигшей его болѣзни, получилъ разрѣшеніе вернуться въ Петербургъ. Вмѣсто него назначенъ представителемъ вице-адмиралъ Ѳеодоръ Васильевичъ Дубасовъ, занимающій должность предсѣдателя морского техническаго комитета.

Ѳ. В. Дубасовъ выпущенъ изъ морского корпуса въ 1863 г. въ офицеры — 65 г., въ 1870 г. окончилъ курсъ морской академіи; въ числѣ офицеровъ гвардейскаго экипажа принималъ участіе въ русско-турецкой войнѣ 1877 г.; на р. Дунаѣ отличился вмѣстѣ съ лейтенантомъ Шестаковымъ, взорвавъ ночью на минномъ баркасѣ турецкій броненосецъ, за что былъ награжденъ зва-

ВИЦЕ-АДМИРАЛЪ КАЗНАКОВЪ.

ніемъ флигель-адъютанта и орденомъ св. Георгія 4 ст.; кромѣ того, за военныя отличія получилъ золотую саблю за храбрость и орденъ св. Владиміра 4 ст. съ мечами и бантомъ. По окончаніи войны былъ назначенъ въ чинѣ капитанъ-лейтенанта начальникомъ гвардейскаго отряда миноносокъ, 1879—88 гг., а въ 1882 г. начальникомъ практическаго отряда миноносокъ; въ 1887 г. былъ флагъ-капитаномъ походнаго штаба практической эскадры. Командовалъ фр. «Африка» 83—85 гг.; фр. «Свѣтлана» 88—91 гг., фр. «Владиміръ Мономахъ» 88—91 г., кораб. «Петръ Великій» 91 г.; въ 1896—97 гг. занималъ должность младшаго флагмана эскадры Тихаго океана, а въ 1897—99 гг. былъ командующимъ эскадрою Тихаго океана; въ 1899 г. по возвращеніи съ Тихаго океана былъ назначенъ старшимъ флагманомъ 1-й флотской дивизіи, а затѣмъ назначенъ предсѣдателемъ морского техническаго комитета, каковую должность занимаетъ по настоящее время. Обладая огромными практическими морскими знаніями, онъ въ то же время обладаетъ и многостороннями научными свѣдѣніями, что и является высокимъ замѣстителемъ генералъ-адъютанта Казнакова.

— **Эскадра Рожественскаго.** „Journal des Debats" печатаетъ статью, въ которой утверждаетъ, что эскадра Рожественскаго должна исполнить свою задачу, которая безконечно и утомляетъ японскій флотъ. Русскій флотъ долженъ пока скрываться, чтобы напасть неожиданно на японцевъ въ назначенный часъ и день. Командиръ эскадры долженъ быть полонъ энергіи, предпріимчивости, часть должна быть какъ нельзя прекрасно обставлена. Послѣдствія посылки эскадры могутъ быть громадны.

— **Инцидентъ въ Сѣверномъ морѣ.** ПАРИЖЪ, 26 декабря (8 января 1905 г.). Въ продолжительной бесѣдѣ съ редакторомъ газеты «Matin» капитанъ Кладо вновь сказалъ, что считаетъ вполнѣ обоснованнымъ, что видѣли, какъ миноносцы приближались къ русской эскадрѣ во время прохожденія послѣдней близъ Доггербанка, что онъ и предоставляетъ себѣ доказать въ слѣдственной комиссіи самымъ неопровержимымъ образомъ. «Мы стрѣляли въ нихъ», продолжалъ онъ, «и были въ этомъ вправѣ, такъ какъ въ военное время нельзя ночью подходить къ эскадрѣ». Относительно эскадры адмирала Рожественскаго Кладо вновь повторилъ, что она, въ отношеніи состава и снабженія, не отвѣчаетъ всѣмъ условіямъ, требующимся для совершенія дличныхъ переходовъ. Но тѣмъ не менѣе Кладо полагаетъ, что отправленіе третьей эскадры безусловно необходимо, если имѣется въ виду вытѣснить японцевъ изъ Портъ-Артура, который не можетъ быть взятъ обратно, пока Россіи не удастся обезпечить себѣ господство на морѣ.

— **Подъ Портъ-Артуромъ.** ЧИФУ, 26 декабря (8 января 1905 г.). Въ виду продолжающихся переговоровъ между генералами Стесселемъ и Ноги прибытіе перваго парохода изъ Портъ-Артура ожидается не раньше чѣмъ черезъ два или три дня.

Пароходы будутъ отправляться изъ Дальняго, такъ какъ подходъ къ Портъ-Артуру и къ окрестностямъ сопряженъ съ большой опасностью вслѣдствіе повсюду разбросанныхъ минъ. Часть жителей уже находится въ Дальнемъ. („Нов. В.").

— **Къ русско германскимъ отношеніямъ.**— «Berl Tag.» спрашиваетъ, не будутъ-ли измѣнены паспортныя затрудненія для нѣмцевъ, ѣдущихъ въ Россію.

Газета находитъ, что настоящій моментъ, когда русскій заемъ будетъ реализоваться на германскомъ рынкѣ и когда предстоитъ заключеніе торговаго договора между Россіей и Германіей — самый подходящій для возбужденія этого вопроса.

Газета указываетъ, что германскимъ евреямъ, разъ они не владѣльцы торговыхъ фирмъ или не довѣренные ихъ—совершенно запрещенъ въѣздъ въ Россію. Такъ, не разъ случалось получать отказъ въ визированіи паспортовъ германскимъ профессорамъ евреямъ, приглашаемымъ на консультаціи.

Далѣе газета указываетъ, что виза для купцовъ и ихъ довѣренныхъ дѣйствительна только 3 мѣсяца. Поэтому лица, имѣющія частыя сношенія съ Россіей, должны платить за визу 4 раза въ годъ. Для купцовъ-христіанъ виза дѣйствительна 6 мѣсяцевъ. Газета указываетъ на примѣръ Америки, которая съ успѣхомъ ходатайствовала передъ Россіей о сравненіи въ правахъ по полученію доступа въ Россію ея гражданъ христіанъ и евреевъ.

МѢСТНЫЙ ОТДѢЛЪ.

— **Панихида.** Вчера 29 сего декабря, въ 5 час. дня Его Преосвященствомъ, Епископомъ Могилевскимъ и Мстиславскимъ Стефаномъ, въ Могилевскомъ Іосифовскомъ каѳедральномъ соборѣ была совершена панихида по воинамъ, убитымъ при защитѣ Портъ-Артура и всѣмъ павшимъ на полѣ сраженія на Дальнемъ Востокѣ.

— **Пожертвованія.** Отъ гимназиста Г. въ редакцію присланы газеты для отправленія въ дѣйствующую армію.

— Въ редакцію поступило отъ Начальника Лѣсово-Будиянскаго почтоваго отдѣле Ивана Таранова 10 дюжинъ пуговицъ.

— **Могилевскій археологическій музей** влачитъ довольно жалкое существованіе, и давно уже въ него ничего новаго не поступаетъ. Онъ занимаетъ три небольшихъ комнаты, въ которыхъ въ безпорядкѣ размѣщены предметы археологіи и этнографіи. Каталогъ музея былъ составленъ лѣтъ 12—15 тому назадъ директоромъ могилевской гимназіи Фурсовымъ, который самъ былъ страстнымъ любителемъ могилевской старины. Собранные въ музеѣ предметы относятся большею частію къ XVII и XVIII вѣкамъ, рѣдко къ XVI в.; образцы монетъ точно также относятся большею частью къ XVIII и даже къ началу XIX вѣка, и только 16 лѣтъ куфическихъ—X и XI вѣковъ; затѣмъ въ музеѣ находится масса (94) фотографическихъ снимковъ съ такихъ предметовъ, которые съ честью могли бы занять мѣсто въ какой нибудь благоустроенной конюшнѣ или на конномъ заводѣ, а никакъ не въ археологическомъ музеѣ, напр. 14 фотографій жеребцовъ производителей, конскихъ дворовъ, дома и помѣщенія конюховъ въ г. Гомелѣ, фотографическій снимокъ съ почтовой станціи въ гор.-же Гомелѣ и т. п. Въ передней «археологическаго» музея свалены «Могилевскія Губернскія Вѣдомости», нѣсколько разрозненныхъ №№ журналовъ „Р. Богатство", „Міръ Божій", „Нивы". Предметовъ курганныхъ раскоповъ, произведенныхъ въ 1892 года Фурсовымъ въ 5-и уѣздахъ губерніи, сравнительно очень не много,—это большею частью ожерелья, перстни, браслеты изъ серебряной проволоки, бронзы и мѣди. Можно однако положительно утверждать, что Могилевскій край хранитъ въ своихъ нѣдрахъ много цѣнныхъ предметовъ сѣдой старины. Въ области, центромъ которой можно принять среднее теченіе Днѣпра, между р.р. Друтью, Березиной, г. Могилевомъ и р. Сожью, курганы разсѣяны по обѣимъ сторонамъ въ такомъ громадномъ количествѣ, что невольно рождается мысль, будто страна эта нѣкогда была вѣковымъ кладбищемъ какого-то исчезнувшаго народа. Живое народное преданіе и до настоящаго времени считаетъ эти курганы могилами первобытнаго народа, столицею котораго былъ нынѣшній г. Рогачевъ, расположенный на полуостровѣ, имѣющемъ видъ вогнутаго рога.

— **Вечера въ пользу Могилевскаго благотворительнаго общества.** Два дѣтскихъ вечера, въ пользу женскаго благотворительнаго общества, состоявшіеся 27 и 28 декабря удались и прошли очень весело. Особенно интересно было видѣть веселье маленькихъ дѣтокъ на елкѣ на первомъ вечерѣ.

— **Къ сегодняшнему спектаклю въ театрѣ.** Сегодня, 30 декабря, въ благотворительномъ спектаклѣ въ пользу недостаточныхъ воспитанницъ Могилевской гимназіи примутъ участіе: В. А. Бунакова, Т. В. Губаренко, Н. Я. Родіонова, М. В. Савицкая, К. Д. Голбанъ, Н. В. Краснитскій и Л. И. Ліоронцевичъ. Въ живыхъ картинахъ участвуютъ: В. А. Бунакова, С. I. Воронкова, Т. В. Губаренко, Г. О. Моргулецъ, Н. Я. Родіонова, Л. В. Султанова, С. В. Хондожевская, К. В. Энвальдъ и М. С. Ходоровскій. Въ концертномъ отдѣленіи примутъ участіе: Л. С. Болотнова, Е. А. Каптелева, О. Н. Титова, С. В. Вержбицкій и Н. Н. Мина. Аккомпанировать любезно согласились: А. Э. Иванова и М. И. Янчевская. Въ антрактахъ будутъ также пѣть нѣкоторые изъ артистовъ русской оперы.

Общее собраніе общества вспомоществованія недостаточнымъ воспитанницамъ Могилевской женской гимназіи состоится, какъ мы слышали, 15 января.

— **Конкурсъ могилевскихъ булочныхъ** на соисканіе премія за антисанитарное содержаніе имѣетъ быть какъ мы слышали продлженъ и въ наступающемъ году по значительно расширенной программѣ. До сихъ поръ въ булки запекались мухи, клопы, тараканы, окурки и проч., теперь предполагается смѣшивать тѣсто съ болѣе дешевыми веществами напримѣръ кусками рогожи, тряпки и т. п. Какъ на приготовленія къ этому прогрессу можно указать на хлѣбопекарню Израиля Котлярова, который имѣетъ выпускать свои хлѣбы съ лошадиными хвостами. Это намѣреніе Котлярова было доказано свидѣтельскими показаніями у городскаго суда.

— **Метеорологическія наблюденія.** Наблюдатель метеорологической станціи въ с. Голошкѣ Оршанск. у., свящ. В. И. Зы... сообщаетъ намъ слѣдующіе выводы за истекшій декабрь мѣс. по нов. ст. (съ 18 ноября по 3 декабря). Господствующими вѣтрами были сѣверо-западные и западные, сильные холодные, дней съ яснымъ небомъ—1, съ пасмурнымъ—23, съ атмосферными осадками—18, сумма осадковъ—32 милим., наибольшее суточное количество осадковъ 2 мил. было 19-го числа. Земля находясь подъ сплошнымъ снѣжнымъ покровомъ толщина коего достигала 14 сант. 22 дня.

Въ общемъ погода за истекшій періодъ времени была весьма неблагопріятною. Преобладательные вѣтры, приносившіе въ теченіе мѣсяца дождь въ перемежку со снѣгомъ, смѣнились в концѣ мѣсяца сильными морозами, достигавшими по ночамъ до 22° R.

— **Воровство.** По Малой Садовой, противъ реальнаго училища, ночью, съ 26 на 27 декабря обворована мелочная бакалейная лавочка селя Лейкина. Воры разломали дверное желѣзное, довольно толстое, кольцо, сняли замокъ и, отворивъ дверь лавочки унесли болѣе цѣнные продукты-чай, сахаръ и т. п. всего приблизительно, по словамъ Лейкина, рублей на 50.

— **Покушеніе на кражу изъ церкви.** Въ с. Старомъ, Покалюбичской волости Гом. у. злоумышленники имѣли намѣреніе обворовать 30 ноября мѣстную церковь, но благодаря бдительности церковныхъ сторожей, умыселъ воровъ неудался. Несмотря на принятыя мѣры для поимки, задержать ихъ не удалось.

Статистика нарушенія закона о казенной продажѣ питей.

Во всѣхъ губерніяхъ Россіи, гдѣ введена винная монополія, губернскими акцизными управленіями возбуждаются преслѣдованія противъ нарушителей положенія о казенной продажѣ питей, питейнаго и табачнаго уста...

О САХАЛИНѢ.

I

За послѣдніе годы родился, можно сказать, особенный интересъ къ Сахалину. Одно за другимъ появляются сочиненія объ этомъ островѣ, который долгіе годы былъ совсѣмъ неизвѣстенъ публикѣ. Да и не только ей. Ко времени поселенія на островѣ ссыльно-каторжныхъ онъ почти не былъ изслѣдованъ. Самыя краткія изслѣдованія, сдѣланныя лицами, командированными на Сахалинъ, касались только общихъ представленій о флорѣ и фаунѣ острова, немногихъ его частныхъ особенностей, но не давали, какъ утверждаетъ въ своемъ отчетѣ и докторъ Поддубскій, «указаній о способѣ культивировки на островѣ и эксплоатаціи его новыми пришельцами изъ мѣстъ, не сходныхъ съ островомъ ни въ климатическомъ, ни въ геологическомъ, ни въ вегетаціонномъ отношеніяхъ. Богатыя залежи каменнаго угля также не были изучены ни въ качествѣ, ни въ способѣ расположенія пластовъ,—все ограничивалось констатированіемъ видимыхъ простымъ глазомъ залежей и примитивною разработкою ихъ штольнями». Разработка начиналась, бросалась и переносилась въ новое мѣсто. Докторъ Поддубскій, съ которымъ мнѣ пришлось встрѣтиться два раза на Кавказѣ, сообщилъ, что, несмотря на рыбное богатство Сахалина, оно приносило намъ мало пользы, потому что рыболовство шло мимо насъ и находилось въ рукахъ японцевъ. Рыба соленая закупалась въ Николаевскѣ, такъ какъ засолка рыбы на островѣ оказалась неудобною и рыбная промышленность вообще не была поставлена на твердыхъ основаніяхъ. Докторъ Поддубскій долгое время жилъ на Сахалинѣ и хорошо изучилъ его условія и особенности.

Почти въ теченіе 30-ти лѣтъ островъ оставался малоизвѣстнымъ. Публика совсѣмъ ничего не знала о немъ, потому что немногія изслѣдованія, сдѣланныя людьми оффиціальными, для обыкновеннаго читателя являлись недоступными. Въ общей литературѣ надо признать самымъ первымъ солиднымъ сочиненіемъ о Сахалинѣ—книгу покойнаго А. П. Чехова. Съ его легкой руки начали появляться и другія сочиненія, принадлежащія лицамъ, посѣтившимъ островъ въ качествѣ добровольныхъ гостей, а также и бывшимъ каторжанамъ, послѣ отбытія своего срока наказанія вернувшимся въ прежнюю среду и получившимъ возстановленіе правъ. Всѣ эти сочиненія не одинаковаго характера и различнаго достоинства. Но всѣ они, съ разныхъ сторонъ дополняя одно другое, знакомятъ съ Сахалиномъ и сахалинской каторгой и ссылкой. Однимъ изъ яркихъ очерковъ этого скорбнаго мѣста и его жизни является несомнѣнно популярная книга о Сахалинѣ г. Дорошевича. Но если по яркости картинъ ей уступаетъ нѣсколько другая книга—«Восемь лѣтъ на Сахалинѣ» Миролюбова, то она имѣетъ за собою то преимущество, что ея авторъ изучилъ всѣ условія сахалинской жизни въ роли арестанта, а не въ качествѣ посѣтившаго туриста. Въ его книгѣ—нѣтъ ничего кромѣ самой реальной фотографической правды, безъ всякаго творческаго вымысла. Все изучено опытно. Это достоинство книги Миролюбова отмѣчено иностранцами, при переводѣ сочиненій на чешскій языкъ... Всегда важно слово человѣка, не мимолетно видѣвшаго что-либо, а полно изучавшаго дѣло. Поэтому-то я и придаю такое значеніе разсказамъ и отчетамъ доктора Поддубскаго, завѣдывавшаго медицинскою частью на Сахалинѣ, человѣка мыслящаго, наблюдательнаго и энергичнаго, ставившаго интересы ссыльныхъ и дѣло выше личныхъ разсчетовъ и соображеній. На основаніи его словъ и отчетовъ я и дѣлаю эти наброски.

Такіе люди, какъ докторъ Поддубскій, могутъ не пользоваться благоволеніемъ у начальства, но вѣдь не слово же тѣхъ, которые говорятъ только «все благополучно», имѣетъ значеніе. Правда горька, но она нужна.

Интересно вспомнить первые годы жизни Сахалина въ роли ссыльной колоніи. Здѣсь мы наталкиваемся на слѣдующее отрицательное явленіе. Нерчинскъ и другіе сибирскіе каторжные округи явились поставщиками первыхъ ссыльныхъ аборигентовъ острова. Но это былъ самый худшій элементъ каторги. Какъ при посылкѣ первыхъ каторжанъ изъ Сибири, такъ и дальнѣйшихъ изъ европейской Россіи упускалась изъ виду цѣль колонизаціи Сахалина, на который, по заявленію д-ра Поддубскаго, ссылали не только людей преклоннаго возраста, непригодныхъ для колонизаціонной цѣли, но даже и сумасшедшихъ. Д-ръ Поддубскій отмѣчаетъ въ своихъ запискахъ, неизвѣстныхъ для публики, что большая часть каторжанъ прибывшихъ на островъ, благодаря вліянію условій тюремной жизни, нерѣдко продолжительной, являлась ослабленной физически; попадая въ еще болѣе тяжелыя условія на островѣ, ссыльные не укрѣплялись въ здоровьи, а напротивъ разстраивали его. Такой составъ каторги не могъ представлять опредѣленную рабочую силу, выдѣляя изъ себя значительный процентъ годныхъ для богадѣльни, чѣмъ и предуказывалась новой колоніи отчасти цѣль благотворительнаго призрѣнія. При этомъ,— замѣчаетъ докторъ,—надо сказать, что рецидивисты и опытные арестанты успѣваютъ устроиться такъ, что сваливаютъ работу на болѣе слабыхъ и забитыхъ товарищей. Это деморализуетъ каторгу и дѣлаетъ многихъ скоро неспособными къ труду. Отбывъ каторгу, они становятся обезсиленными поселенцами, тогда какъ условія колонизаціи въ сахалинской тайгѣ требуютъ отъ людей крѣпкаго здоровья, ненадорванныхъ физическихъ силъ и души не испорченной окончательно въ мѣстѣ исправленія. Все это большой минусъ въ сахалинской жизни.

Когда прибыли первые ссыльные, для нихъ ничего не было готово. Они сами строили тюрьмы и очень спѣшно. Стройка вышла мало удачна при такихъ условіяхъ. Помѣщенія оказались и тѣсны, и сыры, и скоро загрязнились, такъ какъ,—говорилъ мнѣ докторъ Поддубскій,—не было сдѣлано никакихъ приспособленій для улучшенія воздуха. Въ ходу были обычныя «парашки», портящія воздухъ тюремъ. Число каторжанъ росло. Помѣщенія не увеличивались и дѣлались тѣсными, особенно по зимамъ. Это вызывало среди арестантовъ кислородное голоданіе, и оно выразилось упадкомъ силъ у заключенныхъ, легкостью заболѣваній и медленностью выздоравливаній. Все это отражалось на работахъ.

Питаніе ссыльно-каторжныхъ, по словамъ д-ра Поддубскаго, было далеко отъ желаемаго, ибо оно однообразно и слабо по недостаточности питательныхъ элементовъ, особенно жира. Докторъ Поддубскій составилъ табель улучшеннаго питанія; съ этою табелью согласился посѣтившій Сахалинъ (въ 1894 г.) начальникъ главнаго тюремнаго управленія Галкинъ-Врасскій, и имъ было предложено ввести эту табель въ режимъ стола, но... кажется, она не была введена.

— А чай у арестантовъ свой?—спросилъ я у доктора.

— Имъ выдавался чай, *кирпичъ* въ 1½ ф. въ треть года. Сахаръ они должны были имѣть свой. Неимѣющіе рады были и соли имѣть. По приказу Галкина-Врасскаго стали выдавать арестантамъ до 3 золотника соли каждому. Но не вездѣ. Относительно питанія докторъ Поддубскій въ своей запискѣ замѣчаетъ: «если добавить, что однообразная формула питанія дается для всѣхъ ссыльно-каторжныхъ, явившихся со всѣхъ концовъ Россіи и принадлежащихъ къ разнымъ племенамъ, питающимся съ характерными отличительными особенностями, то будетъ ясна недостаточность питанія, ведущая къ печальнымъ результатамъ, безъ всякой надобности для кого бы ни было».

Возьмемъ обмундированіе. Обувь, бѣлье и одежда получались согласно расписанію, но не всегда въ опредѣленный срокъ, и часто не соотвѣтственно своему назначенію. По словамъ доктора, ссылающагося на фактическій контроль, случалось, что рубахи-рукава до локтя, воротъ рубахи не сходился и т. д. Если имѣть въ виду —сообщаетъ докторъ,—что сушиленъ для одежды и прачечныхъ не было въ тюрьмахъ, дача бѣлья умѣренная, и каторжнымъ приходилось высушивать его послѣ работы на себѣ, то представляется понятнымъ быстрое изнашиваніе выдаваемаго бѣлья, одежды и обуви и вредное вліяніе на здоровье арестантовъ. Отъ грязи часты накожныя заболѣванія. Необходимо имѣть еще свое бѣлье. Суммируя санитарно-гигіеническую обстановку ссыльно-каторжныхъ на Сахалинѣ въ то время, врачъ приходитъ къ заключенію, что сахалинская каторга представляла лабораторію, гдѣ образовывались больные и сокращалась человѣческая жизнь вслѣдствіе низведенія жизненныхъ силъ живаго организма до минимума. Отсюда выходили люди, неспособные въ труду и самостоятельной жизни». А между тѣмъ кончившій каторгу долженъ выполнить дальнѣйшую свою обязанность: колонизировать островъ.

Каторга кончена. Отбывшій ее получаетъ званіе поселенца. Теперь у него другая роль: явиться піонеромъ въ ссыльно-земледѣльческой колоніи. Поселенцы группами разселяются въ тайгѣ. Чѣмъ они обезпечиваются? Въ первые два года новой жизни имъ выдается обычный арестантскій паекъ. Но по словамъ доктора, никакого благотворительнаго Общества, которое бы матеріально и нравственно поддерживало поселенца на его новой, болѣе самостоятельной дорогѣ—до 1898 г.

Особенно важнымъ преступленіемъ является нарушеніе положенія о казенной продажѣ питей, за которое виновные караются за незаконную продажу вина, за что нарушеннымъ печатямъ на ... денежнымъ штрафомъ, а въ послѣдствіи „подѣльными" заключеніемъ (раснично) на 4 мѣсяца, а рецидивисты—на 6 мѣсяцевъ. Въ теченіе 1901 года число дѣлъ по нарушенію положенія о казенной продажѣ питей достигало до 64 губерніяхъ 19.923, а въ 1902 году, когда введена винная монополія въ Закавказ. и западной Сибири, 30.108, или въ среднемъ 422 дѣла на одну губернію; наибольшее число нарушеній было въ Самарской (1232), Саратовской (1239) и Тамбовской (1130) губерніяхъ. Тюремному заключенію было подвергнуто въ 1901 г. 5315 человѣкъ, въ 1902 г. 5832, или въ случаѣ 30,2% въ послѣднемъ 29,6%. Денежныхъ же взысканій было наложено:

		изъ нихъ взыскано:	%
въ 1901 г.	99533 р.	18940 р.	18,9
1902 г.	136085 р.	30282 р.	22,2

Слѣдовательно, съ виновныхъ взыскивается лишь 1/5 часть общей суммы наложенныхъ взысканій; за неимѣніемъ остальной суммы виновные были подвергнуты, вслѣдствіе ихъ имущественной несостоятельности, аресту отъ 1 дня до 2 мѣсяцевъ. Большинство неуплатившихъ штрафа составляютъ бѣдняки, для которыхъ незаконная торговля виномъ является однимъ изъ средствъ ихъ существованія.

Весьма интереснымъ въ данномъ случаѣ является распредѣленіе нарушителей положенія по поламъ. Мы можемъ воспользоваться этими данными лишь по одной Могилевской губерніи, такъ какъ въ отчетахъ главнаго управленія неокладныхъ сборовъ и казенной продажи питей подобныхъ данныхъ не имѣется. Общее число нарушителей положенія въ Могилевской губ. простиралось въ 1903 году до 528 человѣкъ: 257 мужчинъ и 271 женщина, слѣдовательно, послѣдніе составляли большинство (51,3%). Распредѣливъ нарушителей по національностямъ и полу, получимъ слѣдующія отношенія:

	Русскихъ крестьянъ	%	Евреевъ	%
Мужчинъ	114	60,3	143	42,2
Женщинъ	75	39,7	196	57,8

Такимъ образомъ выясняется слѣдующій интересный фактъ: среди русскаго населенія наиболѣе склонными къ незаконной продажѣ питей являются мужчины, тогда какъ среди еврейскаго—женщины.

Корреспонденція Мог. Губ. Вѣд.

(Отъ собственныхъ корреспондентовъ).

Мошканы, *(Сѣнненскаго уѣзда).*

Дома владѣльцы устраиваютъ такъ, чтобы они были внѣ опасности сгорѣть. Мошканскій же волостной сходъ свое училище не защитилъ, а напротивъ, стѣны внутри и снаружи обложилъ льняной паклей, которая вездѣ свободно [illegible] изъ пазовъ, виситъ по стѣнамъ, какъ украшеніе и служитъ гнѣздомъ для паразитовъ. При малѣйшей неосторожности съ огнемъ новое зданіе въ 3000 р. можетъ быть охвачено пламенемъ, и учащіеся въ числѣ 80 человѣкъ, не говоря съ учителемъ, могутъ быть жертвою пламени, особенно ночью, во время сна. Избѣгнуть этой страшной опасности можно очень легко и дешево: [illegible] стѣнъ, обмазать составомъ глины, песку, извести и покрасить стѣны и потолки мѣломъ. Волостной сходъ не можетъ понять этой опасности и [illegible] для него убыточной, но и печальной, отказывается отъ ассигнованія необходимой суммы на штукатурку зданія, чрезъ пазы котораго сквозитъ, а во время дождя съ потолка проходитъ вода въ средину дома. Таково отношеніе волостного схода къ нуждамъ своего училища, къ судьбѣ своихъ дѣтей! Нѣтъ ничего удивительнаго, что въ ученической библіотекѣ этого училища нѣтъ учебныхъ книгъ, ни по русскому языку, ни по закону Божію. Волостной сходъ не ассигнуетъ ни одной копейки на этотъ предметъ. Можетъ ли ученикъ повторить на-дому, у родителей, пройденное ему въ школѣ безъ учебныхъ книгъ? Можетъ-ли быть успѣхъ въ ученіи дѣтей? Нечего и говорить про другія нужды мелкія, хотя и крайне необходимыя, какъ напримѣръ, устройство вѣшалокъ для одежды учениковъ. Эта потребность совершенно не въ ходу у крестьянъ и дома: одежда ихъ валяется по угламъ, лежитъ въ кучѣ... Много нужно труда и времени, чтобы разыскать всей семьей, заброшенную въ общій хламъ шапку, изъ-за которой часто при розыскѣ поднимется въ семьѣ цѣлый адъ и отъ мужа достается въ затылокъ за шапку женѣ. Развѣ можно, послѣ этого, такое важное государственное дѣло, какъ народное образованіе, отдать на произволъ неграмотныхъ крестьянъ, которые все разсчитываютъ на казну, не сознавая того, что они сами есть главная единица казны, лично добывающая золото, хлѣбъ изъ земли,—первая оброчная статья ея, первая рать противъ непріятеля,—оплотъ государства. Мѣстныя земскія учрежденія должны, во что бы то ни стало, взять всецѣло въ свои руки народное образованіе. Статья расходовъ на школьное дѣло должна исходить не изъ самопроизвольнаго, принудительнаго приговора схода еще неграмотныхъ стариковъ крестьянъ, а изъ оклада земскихъ повинностей, наравнѣ съ прочими государственными доходами. Тогда бы крестьянинъ и не зналъ изъ какого рога обильно изливается на его голову „бальзамъ—просвѣщеніе", пользу котораго онъ уже вкусилъ, сознавъ: школы не вмѣщаютъ и половины дѣтей, желающихъ учиться грамотѣ; при открытіи учебныхъ занятій, родители въ первый день насильно занимаютъ мѣста въ школѣ своимъ дѣтямъ, сталкивая чужихъ.

Наши помѣщики-земцы не хотятъ понять того, что съ непросвѣщеннымъ внутреннимъ сосѣдомъ также невозможно жить, какъ съ непросвѣщенной внѣшней державой. Они положились на законъ, судъ, полицейскую стражу, военную силу, не сознавая, что нѣтъ никакой возможности оградить ихъ отъ правонарушеній непросвѣщеннаго бездѣльнаго, голоднаго сосѣда—человѣка, который не имѣетъ понятій ни о личной чести, ни о личныхъ правахъ, ни о правѣ частной, общей, международной собственности. Съ такими единичными субъектами не можетъ справиться власть, подобно тому, какъ левъ не можетъ справиться съ комаромъ. Для нихъ не тягостны тройная стоимость (ст. 158[1] уст. о наказ.), кратковременное лишеніе свободы съ насущнымъ, казеннымъ чистымъ кускомъ хлѣба, въ теплой, чистой комнатѣ особенно зимою. Нашъ Могилевскій Губернскій Комитетъ по дѣламъ земскаго хозяйства въ засѣданіи 4 сентября сего года постановилъ: «открывать новыя школы только тогда, когда крестьянское общество дастъ на школу пособіе», т. е. начинаніе въ школьномъ дѣлѣ поставлено въ зависимость отъ самихъ неграмотныхъ крестьянъ. Послѣ такой точки зрѣнія комитета на школьное дѣло ожидайте Россіяне прогресса и образованія отъ самихъ же неграмотныхъ крестьянъ, столько, сколько отъ Мошканскаго волостного схода, у котораго школа съ висячей паклей, безъ штукатурки, особой спальни для учениковъ, столовой, учебныхъ книгъ, вѣшалокъ и даже безъ классной доски. Мѣстныя земскія учрежденія, располагающія большими матеріальными средствами, лучшей организаціей хозяйственнаго управленія и руководимыя людьми способными, глубже могутъ вникать въ значеніе школы и ея потребностей, могутъ поставить дѣло народнаго образованія на подобающую высоту, при совершенномъ освобожденіи сельскихъ обществъ отъ всякихъ принудительныхъ расходовъ на содержаніе училищъ. Нѣтъ сомнѣнія, что чѣмъ больше будутъ наши гг. земцы-помѣщики заботиться о просвѣщеніи своихъ сосѣдей крестьянъ земледѣльцевъ, тѣмъ культурнѣе будетъ состояніе ихъ территорій, тѣмъ меньше будетъ правонарушеній, особенно, если они будутъ помнить и исполнять слова М. Н. Каткова, который заповѣдалъ намъ: «Берегите свой народъ, люди ума, знанія, власти, онъ ваше тѣло, вы же духъ его».

О. Самковичъ.

Изъ с. Павлова (*Нижегород. губ.*).

Намъ пишутъ:

Здѣсь давно уже существуетъ общество трезвости. Это общество въ текущемъ году даетъ спектакли постоянно: безъ перерыва и лѣто и зиму, и спектакли эти, хотя и любительскіе, пользуются достаточнымъ вниманіемъ со стороны публики. Павлово, какъ извѣстно кустарный центръ Нижегородской губерніи. Здѣсь есть кустарная артель. Объ этихъ кустаряхъ есть нѣсколько объемистыхъ сочиненій (изслѣдованій).

Г. П.

СПИСОКЪ

нижнихъ чиновъ, убитыхъ, раненыхъ и пропавшихъ безъ вѣсти въ дѣлахъ съ японцами.

Могилевской губерніи.

№ роты, сотни, эскадрона	Званіе	Фамилія, имя, отчество	Какого уѣзда	Какой волости, села, станицы или деревни	Раненъ, убитъ, умеръ или безъ вѣсти пропалъ	Гдѣ, когда, сраженіе
		33-го Восточно-Сибирскаго стрѣлковаго полка.				
	Стр.	Родивиловъ Илья, хол	Климовичскаго.		безъ вѣсти.	17—18 августа [illegible]
		22-го Восточно-Сибирскаго стрѣлковаго полка.				
	Стр.	Саковичъ Александръ хол.	Оршанскаго.	д. Роскисельвичъ.	убитъ.	9 іюля у Ланкадин-шерев.
		24-го Восточно-Сибирскаго стрѣлковаго полка.				
	М. у. о.	Климовичъ Ефремъ холостъ	Гомельскаго.	д. Околица, Старыхъ Терешъ.	раненъ, остался въ строю.	17 іюля у дер. Тафангоу.
	М. у. о.	Шандовъ Михаилъ	Климовичск.	д. Мошововой.	убитъ.	21 іюня у перевала Уфангуань.
	Стр.	Артемовъ Фролъ	Чериковскаго.	д. Каменки.	раненъ.	21 іюня у перевала Уфангуань.
	С. у. о.	Чварковъ Гавріилъ женатъ	Гомельскаго.	с. Столбуки.	раненъ.	4 іюля на пер. Уфангуань.
		137-го пѣхотнаго Нѣжинскаго Ея Императорскаго Высочества Великой Княгини Маріи Павловны полка.				
	Ряд.	Пукартъ Иванъ. хол.	Быховскаго.	Глухской в. и села.	раненъ.	20 авг. у дер. Сыкватунь.
		139-го пѣхотнаго Моршанскаго полка.				
	Ряд.	Захариковъ Никифоръ, холостъ	Чериковскаго.	Лобановской в., д. Пурня.	б. вѣсти	20 го августа у дер. Сыкватунь.
	Ряд.	Васильевъ Яковъ, хол.	Могилевскаго.	Шкл вск. в., д. Новоселовъ.	б. вѣсти	20 го августа у дер. Сыкватунь.
	Ряд.	Нахаевъ Иванъ, хол.	Рогачевскаго.	Полѣсской в., д. Полоцкой.	раненъ.	20 го августа у дер. Сыкватунь.
	Ряд.	Старовойтовъ Абрамъ, холостъ	Мстиславск.	Хиславичск. в., д. Любашевъ.	раненъ.	20 го августа у дер. Сыкватунь.
	Ряд.	Дяковъ Филиппъ. хол.	Гомельскаго.	Чеботовичск. в., с. Ивановки.	раненъ.	20 го августа у дер. Сыкватунь.
	Ряд.	Купріяновъ Петръ, холостъ	Гомельскаго.	Ст.-Юрковичск. в., д. Рудницахъ.	раненъ.	20 го августа у дер. Сыкватунь.
	С. у. о.	Влотскій Георгій, хол.	Гомельскаго.	Ст. Юрков. в., д. Ст.-Юрков.	б. вѣсти	20 го августа у дер. Сыкватунь.
		87-го пѣхотн. Нейшлотскаго полка.				
	Ряд.	Климанъ Владиміръ	Гомельскаго.	м. Нелюнъ.	раненъ.	30 сен. у д. Хамытань.
	Ряд.	Кудряшевъ Акимъ.	Рогачевскаго.	д. Расохи.	раненъ.	30 сен. у д. Хамытань.

Письмо въ редакцію.

Г. г. Редакторъ!

Прошу не отказать. помѣстить въ вашей уважаемой газетѣ нашу благодарность къ гражданамъ г. Могилева, за ихъ горячее участіе и проводы, оказанные ими въ день нашего отъѣзда, на Дальній Востокъ, для защиты Царя и Отечества.

То горячее участіе, оказанное городомъ войску, прослужившему 19 лѣтъ въ Могилевѣ, останется неизгладимымъ въ нашей памяти.

Рѣчь, произнесенная господиномъ Гортынскимъ. съ его искренними пожеланіями, глубоко запала въ наши сердца.

Преисполненные благодарностью къ гражданамъ города Могилева, шлемъ имъ сердечный привѣтъ и благодарность за ихъ выраженія чувствъ.

Примите увѣреніе въ искреннемъ почтеніи вашего покорнаго слуги

С. Александровъ.

162 пѣх. Ахалцыхскій полкъ.

II.

(Грабители по дорогѣ изъ Могилева въ Полыковичи).

По дорогѣ изъ Могилева въ Полыковичи, почти ежедневно совершаются грабежи неизвѣстными злоумышленниками. Лично на меня нападали 5 человѣкъ 17 ноября. Въ концѣ ноября нападали на жену Полыковичскаго волостного писаря, 18-го сего декабря нападали 2 человѣка на моего управляющаго Г. Я. мой управляющій и жена писаря спаслись тѣмъ, что быстро уѣхали на лошадяхъ, а злоумышленники не могли ихъ нагнать. Многіе проѣзжающіе жалуются, что у нихъ отнимали вещи и деньги. Прошу обратить на это вниманіе.

Антонъ Семеновичъ Шашко, живу въ имѣніи Полыковичахъ.

ПО РОССІИ.

— На дняхъ поступятъ въ обращеніе на ряду съ обыкновенными почтовыми марками особыя, художественно исполненныя Экспедиціею Заготовленія Государственныхъ Бумагъ, марки большого формата: заграничныя, загородныя, городскія и для открытыхъ писемъ. На заграничныхъ маркахъ изображенъ видъ Кремля, на загородныхъ—памятникъ Петра Великаго въ С.-Петербургѣ, на городскихъ—памятникъ Минина и Пожарскаго, а на маркахъ, предназначенныхъ для открытыхъ писемъ—памятникъ Адмирала Нахимова въ Севастополѣ. Въ продажѣ, каждая такая марка будетъ стоить на три копѣйки дороже соотвѣтствующей ей по номинальной стоимости. Полученный этимъ путемъ доходъ послужитъ къ усиленію средствъ образованнаго при Императорскомъ Женскомъ Патріотическомъ Обществѣ фонда въ пользу сиротъ воиновъ дѣйствующей арміи. Продажа марокъ будетъ производиться не только у завѣдующаго этимъ дѣломъ почетнаго старшины Императорскаго Женскаго Патріотическаго Общества Фридриха Борисовича Бернштейнъ (С.-Петербургъ, Адмиралтейскій каналъ 23), но и въ почтово-телеграфныхъ конторахъ обѣихъ столицъ, губернскихъ и нѣкоторыхъ большихъ городовъ.

Изданіе марокъ ограничено опредѣленнымъ количествомъ, по распродажѣ котораго марки эти воспроизводимы не будутъ.

— **ВИЛЬНА.** На утвержденіе министерства внутреннихъ дѣлъ виленскимъ губернаторомъ представленъ проектъ устава кассы взаимопомощи волостныхъ писарей. Нельзя не пожелать, чтобы это гуманное мѣропріятіе осуществилось возможно скорѣе.

(„Бирж. Вѣд.").

— **Возобновленіе русскаго военнаго флота отечественными средствами.** Какъ сообщалось въ «Торг.-Промышленной газетѣ», на III съѣздѣ металлозаводчиковъ сѣвернаго и прибалтійскаго раіоновъ была подана мысль созвать совѣщаніе представителей русскихъ судостроительныхъ и машиностроительныхъ заводовъ съ цѣлью выясненія возможности исполненія предстоящей огромной задачи—возобновленія русскаго военнаго флота—средствами отечественныхъ заводовъ.

Важность предстоящей задачи была вѣрно понята заводами, и 18 декабря на совѣщаніе собрались представители почти всѣхъ приглашенныхъ совѣтомъ съѣзда какъ частныхъ такъ и правительственныхъ судостроительныхъ и машиностроительныхъ заводовъ.

Въ собраніи выяснилась необходимость освѣщенія поставленнаго вопроса не только въ зависимости отъ настоящей технической оборудованности заводовъ, но и въ связи съ тѣмъ, что многіе заводы теперь же расширили бы свои эллинги и др. устройства и создали бы новые, если бы можно было разсчитывать, что они не будутъ пустовать въ теченіе болѣе или менѣе продолжительнаго времени. Въ виду этого совѣщаніемъ было признано необходимымъ составить свои выводы въ предположеніи трехъ сроковъ исполненія программы судостроительныхъ работъ: 3, 5 и 10-лѣтняго. Въ этомъ предположеніи и рѣшено собрать свѣдѣнія отъ заводовъ, съ тѣмъ, чтобы окончательные результаты были представлены, куда слѣдуетъ, не позже новаго года.

Для дальнѣйшаго направленія дѣла было рѣшено образовать при совѣтѣ съѣздовъ особый комитетъ изъ компетентныхъ въ судостроеніи лицъ и въ причастныхъ къ нему спеціальностяхъ техниковъ, а также представителей всѣхъ промышленныхъ раіоновъ Имперіи. Въ составъ комитета избраны: предсѣдатель Н. И. Данилевскій, члены: Г. Ф. Шлезингеръ, М. З. Шемановъ, Ф. Л. Радловъ, М. О. Альбертъ, С. И. Смирновъ, К. П. Федоровъ, В. А. Эфровъ, П. А. Вартмеръ, А. А. Кистеръ, Н. К. Антошинъ, І. С. Каннегиссеръ, Л. Д. Тенчинскій, В. В. Жуковскій, М. Г. Субботинъ, С. А. Эрдели и В. В. Вари.

ИЗЪ ГАЗЕТЪ.

— Говоря о впечатлѣніи вызванномъ въ Петербургѣ вѣстью о паденіи Портъ-Артура, „Русь" съ горечью замѣчаетъ:

Театры были полны, у «Медвѣдя» вчера вечеромъ все было занято, румынскіе оркестры ныли по обыкновенію: «Уже-ль такъ скоро минулъ блаженства часъ....», а предрождественскіе базары отличались особеннымъ многолюдствомъ.

— „Рус. Слово" говоритъ то же самое о Москвѣ:

Вчера въ день,—казалось-бы,—глубокаго національнаго траура, къ величайшему удивленію, всѣ театры были открыты. Всѣ, не исключая Большого и Малаго.

Странное дѣло: не взирая на весь нашъ либерализмъ, мы до такой степени привыкли къ полицейской указкѣ, что даже для выраженія общественныхъ чувствъ желаемъ видѣть у театральныхъ дверей городового, который заявлялъ бы публикѣ, что „не велѣно пущать". Казалось-бы, если вы чувствуете скорбь, то для васъ все равно,—открыты театры или нѣтъ; вы туда не пойдете. Нѣтъ, намъ необходимо спеціальное воспрещеніе. какъ въ другихъ случаяхъ—разрѣшеніе. Иначе мы не поймемъ, и все будемъ сѣтовать: «Чего же полиція смотритъ?»

Разныя извѣстія.

Изъ области таинственнаго.

Появленіе привидѣнія въ маленькомъ домѣ въ Бригтонѣ, наблюдавшееся нѣсколькими очевидцами).

ЛОНДОНЪ, 12 (25) декабря. (Спеціальная телеграмма газеты „Matin"). Какъ извѣстно, въ ночь подъ Рождество мертвецы появлются по традиціи въ тѣхъ мѣстахъ, которыя они посѣщали во время ихъ земнаго существованія. Поэтому будетъ кстати разсказать объ исторіи, которая только что была вниманіемъ г. Бригтона.

Въ маленькомъ частномъ домѣ въ два этажа, расположенномъ въ одной изъ второстепенныхъ улицъ этого курортнаго города, происходили сверхъестественныя явленія, возбудившія живѣйшій интересъ въ кругахъ, которые занимаются психологіей этихъ явленій. По этому поводу передаются разсказы, отличающіеся по всѣмъ признакамъ правдоподобностью.

Дама, квартировавшая въ описанномъ домѣ, разсказываетъ, что въ одинъ изъ воскресныхъ дней, вечеромъ, находясь въ своей гостинной, она увидѣла къ своему большому удивленію обликъ женщины, стоявшей у пьянино.

Неописуемая тоска выражалась на ея лицѣ. Затѣмъ привидѣніе исчезло прежде чѣмъ испуганная дама успѣла его хорошенько разсмотрѣть. Одинъ мужчина, хорошо извѣстный въ Бригтонѣ, крѣпкій и энергичный, котораго нельзя заподозрить въ склонности къ галлюцинаціямъ, жившій въ томъ же домѣ 15 мѣсяцевъ, разсказываетъ, что онъ и его жена слышали однажды вечеромъ, какъ прозвучала три раза гитара, висѣвшая въ углу надъ пьянино въ той же гостинной, гдѣ появлялась женщина; осмотръ гитары не привелъ ни къ чему, что могло бы объяснить это явленіе.

Не одинъ разъ послѣ того слышались звуки пьянино, безъ видимой къ тому причины; знакомые же обитателей дома, проводившіе въ немъ ночь, слышали странные звуки.

Болѣе всѣхъ интересенъ разсказъ Бригтонскаго адвоката. Нѣсколько времени тому назадъ этотъ адвокатъ и двое его знакомыхъ рѣшили провести ночь въ этомъ домѣ, чтобы разъяснить наконецъ тайну. Они запаслись револьверомъ и взяли съ собой маленькую собачку. Всю ночь собака обнаруживала сильное безпокойство; вдругъ компаньоны адвоката позвали его въ сосѣднюю комнату, поспѣшивъ къ нимъ, онъ увидѣлъ женщину, которая проходила черезъ комнату. Никогда, продолжалъ свой разсказъ адвокатъ, я не забуду выраженія того ужаснаго горя, которое я замѣтилъ на лицѣ.

Фигура казалась прозрачной, одѣтой въ темный костюмъ. Она прошла до самой стѣны и, затѣмъ, исчезла. Адвокатъ и его спутники, сильно взволнованные, поспѣшили оставить домъ, не ожидая другихъ явленій.

Говорятъ, что нѣсколько лѣтъ передъ этимъ, молодая женщина сошла съ ума отъ жестокаго съ ней обращенія любимаго человѣка и повѣсилась въ спальнѣ этого дома.

ТЕЛЕГРАММЫ
Россійскаго Телеграфнаго Агентства.

Получены 29 декабря въ 6 ч. веч.

ПОРТЪ-АРТУРЪ. (Военная). 28 декабря Генералъ Стессель и Рейсъ отправляются въ Россію. Подтверждается, что военныя суда въ портѣ настолько повреждены, что поднять ихъ въ скоромъ времени невозможно. Корреспондентъ „Дейли Телеграфъ" сообщаетъ: Видѣлъ тысячу плѣнныхъ солдатъ; не замѣтно признаковъ утомленія, лишеній, болѣзней; лица солдатъ въ шрамахъ. Всѣ офицеры числомъ 300 человѣкъ, за исключеніемъ не принадлежащихъ къ гарнизону, рѣшили раздѣлить въ Японіи участь взятыхъ въ плѣнъ солдатъ.

САНДАКАНЪ. Два японскихъ транспорта появились у Мабуана. Два парохода съ каменнымъ углемъ для русскихъ судовъ пришли въ Мабуанъ 25 декабря.

ТОКІО. 25 декабря. Муниципалитетъ въ Нагасаки ассигновалъ 6500 іенъ для угощенія русскихъ плѣнныхъ.

ЛОНДОНЪ. Въ одномъ изъ Портъ-Артурскихъ фортовъ 26 декабря произошелъ взрывъ фугаса; убито 20 японскихъ солдатъ, двѣ лошади; въ самомъ городѣ взорвались также два фугаса.

ПОРТЪ-САИДЪ. Пришли крейсера „Олегъ", „Изумрудъ", „Ріонъ", „Днѣпръ", миноносцы—„Громкій", „Грозный", „Рѣзвый" и англійская яхта «Эсмеральда», на всѣхъ судахъ установлены приборы безпроволочнаго телеграфа. По подписаніи декларацій, потребованной египетскими властями, командирамъ русскихъ судовъ будетъ дано разрѣшеніе принять ограниченное количество угля, прѣсной воды и провизіи. Эскадра уходитъ въ 10 ч. утра въ Портъ-Лунсъ.

28 декабря. (Рейтеръ). Сообщаютъ, что японская эскадра прибыла въ Портъ-Діего. Въ Гарсія высланы развѣдчиковъ въ западномъ направленіи. Адмиралъ Рожественскій заявилъ, что въ Таматавѣ плаваніе Балтійской эскадры отъ Дакара до мыса Доброй Надежды протекло въ великолѣпныхъ условіяхъ; жестокій штормъ, который эскадра вынесла, пройдя южную оконечность Африки, не нанесъ никакого вреда судамъ. Здоровье и состояніе духа личнаго состава эскадры наилучшія, страдаютъ лишь отъ жары. 21 декабря адмиралъ извѣщенъ, что японскій флотъ находится на пути въ цѣляхъ встрѣтить русскую эскадру подлѣ мыса Доброй Надежды; во избѣжаніе неожиданностей бдительность на судахъ удвоена къ началу марта эскадра надѣется достичь Владивостока. Продолжительность стоянки близъ Мадагаскара неизвѣстна. Адмиралъ заявилъ, что свыше 400 офицеровъ видѣли два миноносца среди рыбачьихъ судовъ въ Сѣверномъ морѣ, ошибка въ данномъ случаѣ является невозможной.

Получены 29 декабря въ 7 ч. 35 м. веч.

ЧИФУ. (Военная). Генералъ Ноги, опасаясь русскихъ минъ, заложенныхъ въ старомъ городѣ Артура, сосредоточилъ своихъ людей въ разстояніи одной мили къ сѣверу. Приготовленія къ формальному вступленію въ крѣпость отложены впредь до удаленія минъ; японцы занимаютъ форты, кромѣ Ляотешана.

ПАРИЖЪ. Палата избрала прежнихъ своихъ четырехъ вице-президентовъ. На выборахъ президента палаты 511 депутатовъ подали голосъ за Думера. Палата состоитъ въ настоящее время изъ 585 членовъ; оппозиція заявляетъ, что избраніе Думера такимъ большинствомъ является тяжелымъ ударомъ для министерства.

— Работы слѣдственной коммиссіи по гулльскому инциденту потребуютъ около трехъ недѣль.

РИМЪ. Опубликована нота Чилійскаго генеральнаго консула, который опровергаетъ извѣстіе, что будто японцы представили Чили ультиматумъ по поводу продажи судовъ Россіи. Чили заявила въ своемъ нейтралитетѣ, что никогда не помышляла о продажѣ судовъ воюющимъ державамъ.

ВАШИНГТОНЪ. 28 декабря. Совершена безрезультатная попытка взорвать статую Фридриха Великаго, подаренную Императоромъ Вильгельмомъ. Горящій фитиль удаленъ до взрыва, не причинивъ вреда. Старанія найти виновныхъ пока не увѣнчались успѣхомъ.

БАКУ. Пожаръ 26 декабря начался одновременно въ четырехъ мѣстахъ на Балаханскихъ промыслахъ въ Монташевскомъ промыслѣ на участкѣ Трубецкаго сгорѣло шесть буровыхъ, въ Челокаевскомъ шесть буровыхъ и два склада; Колесниковы двѣ вышки; на промыслѣ второмъ, Нобеля,—четыре вышки, на промыслѣ Каспійскаго Черноморскаго общества пять вышекъ, на промыслѣ Европейской Компаніи шесть вышекъ, на промыслѣ Русскаго нефтяно-промышленнаго общества четыре вышки, на Теймуровскомъ участкѣ Монташева семь вышекъ, на Тераконовскомъ участкѣ Каспійскаго товарищества 12 вышекъ, на промыслѣ Европейской Компаніи на участкѣ 33—двѣнадцать вышекъ съ амбарами и резервуарами, на 4 промыслѣ Нобеля 4 вышки и части машинъ. Вышки и сооруженія продолжали горѣть вчера и сегодня на нѣсколькихъ промыслахъ, въ Балаханахъ, Романахъ и забастовавшіе приступили къ работамъ; приступъ остальныхъ ожидается завтра. Настроеніе биржи выжидательное, полумертвая невыработка нефти въ связи съ пожарами повліяетъ на повышеніе цѣнъ.

Получены 30 декабря въ 7 ч. утра.

ТИФЛИСЪ. (Военная). Прибылъ командированный по Высочайшему повелѣнію, для борьбы съ холерой, генералъ-графъ Шуваловъ. Вчера подъ его предсѣдательствомъ состоялось совѣщаніе о мѣрахъ борьбы, которыя должны быть приняты весной.

ШАНХАЙ. Русскіе увеличиваютъ силы противъ лѣваго фланга японцевъ въ особенности близъ Сіенчана, гдѣ въ настоящее время отъ 17 до 18 тысячъ человѣкъ.

ПОРТЪ-САИДЪ. 29 декабря. Русская эскадра уходитъ въ 10 ч. утра. Одинъ изъ миноносцевъ, входя на рейдъ, столкнулся съ угольной шаландой, которая затонула. Многіе изъ русскихъ офицеровъ съѣхали на берегъ.

ПАРИЖЪ. Гулльская слѣдственная коммиссія постановила, что засѣданія ея будутъ происходить публично. Во всѣхъ случаяхъ, когда къ дѣлу будетъ касаться изложеніе фактовъ или свидѣтельскихъ показаній, то есть вопросовъ первой важности, совѣщанія коммиссіи будутъ происходить при закрытыхъ дверяхъ. Въ виду того, что публичныя пренія, даже по второстепеннымъ вопросамъ, представляли бы серьезныя неудобства, представители печати будутъ допускаться въ залу по билетамъ на публичныя засѣданія, которыя будутъ происходить въ большой банкетной залѣ министерства.

БЕРЛИНЪ, 28 го декабря Императоръ Вильгельмъ принялъ русскаго посла, а 29 декабря принялъ и японскаго посла.

ВАШИНГТОНЪ. (Рейтеръ). Дальнѣйшее разслѣдованіе, по намѣренію взорвать памятникъ Фридриха Великаго выяснило, что дѣло является лишь глупой шуткой.

ПАРИЖЪ. Вся печать сходится въ мнѣніи, что избраніе Думера является серьезнымъ пораженіемъ министерства Комба; газеты, сочувствущія правительству, открыто признаютъ, что благодаря избранію Думера положеніе Комба и республиканскаго большинства поколебалось.

Получены 30 декабря 7 ч. 30 м. утра.

(Военная). МОСКВА, 29 декабря. Открылось собраніе фармацевтовъ; собралось до ста лицъ. Собраніе продолжится три дня. Сегодня разсматривается вопросъ о правовомъ положеніи фармацевтовъ въ общественныхъ учрежденіяхъ.

ПОРТЪ-САИДЪ, 29 декабря. (Рейтеръ). Эскадра адмирала Добротворскаго вошла въ каналъ. Суда взяли тысячу тоннъ угля, пятьсотъ тоннъ прѣсной воды и большое количество свѣжихъ припасовъ и консервовъ. Назначеніе судовъ не извѣстно; вѣроятно пойдутъ въ Мадагаскаръ черезъ Джибутти.

НЬЮ-ІОРКЪ, 29 декабря. (Рейтеръ). Въ послѣдніе пять мѣсяцевъ въ Нью-Іоркъ прибыло семьдесятъ пять тысячъ, сто семьдесятъ русскихъ евреевъ. Большая часть этихъ переселенцевъ снова выдворяется, такъ какъ они прибыли на иностранныя вспомоществованія.

БЕРЛИНЪ. 29 декабря. Рейхстагъ разсмотрѣлъ внесенную депутатами Мейнингеномъ и Гаусманомъ резолюцію. Предметомъ резолюціи является пожеланіе, чтобы право было предоставляемо лишь законно обнародованнымъ, утвержденнымъ Государственными договорами, лишь тѣмъ Государствамъ внутренній правовой порядокъ которыхъ, представляетъ достаточно гарантіи во взаимности относительно выдачи иностранцевъ. Договоры должны быть заключаемы лишь между Имперіей и иностранными государствами. Договоры же заключенные съ отдѣльными государствами, входящими въ составъ Имперіи, должны быть, по истеченіи ихъ срока, признаны неподлежащими возобновленію.

КОПЕНГАГЕНЪ. 29 декабря. Кабинетъ подалъ прошеніе объ отставкѣ.

— 29 декабря. Министръ исповѣданій Кристенсенъ былъ принятъ Королемъ. Онъ заявилъ, что принимаетъ порученіе образовать новый кабинетъ.

ТЕАТРЪ и МУЗЫКА.

По поводу спектакля 28 декабря одинъ изъ посѣтившихъ оперу „Фаустъ" намъ пишетъ:

«Имѣя самое благое намѣреніе доставить удовольствіе своимъ знакомымъ послушать прекрасную и художественную оперу «Фаустъ», Гуно, я съ семьею пошелъ въ театръ, но какъ я былъ наказанъ за благое свое желаніе! Опера Гуно, которая даетъ всякому по своему наслаждаться и понимать ее, вчера едва-ли была кому либо понятна. Что пѣлъ Фаустъ—ровно никто не слыхалъ, квартеты, дуэты превращались въ тріо и соло, игра ниже всякой критики. Не скажу, чтобы всѣ играли плохо: Зибель, Валентинъ и Мефистофель играли не плохо и для провинціи вполнѣ сносно, но ансамбля ровно никакого. Молодой Фаустъ (г-нъ Павловъ) хотя бы поближе становился къ рампѣ, можетъ быть хотя первымъ двумърядамъ онъ былъ бы слышенъ, 1-ое дѣйствіе совершенно было скомкано и не напоминало собою этой чудной оперы Оркестръ на столько слабъ *), что расходился съ хоромъ, о которомъ лучше ничего не говорить. Во многихъ мѣстахъ приходилось сомнѣваться что это музыка Гуно. Капельмейстеръ Г-нъ Суходревъ, какъ мнѣ показалось, изъ себя выходилъ и почему то выбѣжалъ на сцену кланяться публикѣ, которая его не вызывала.

Обстановка на сценѣ какое то издѣвательство, въ родѣ табурета или прялки, не говоря уже о ящикѣ съ драгоцѣнностями, поднесенными Маргаритѣ. Предыдущая труппа г. Суслова на столько была внимательна къ постановкѣ на сценѣ всѣхъ своихъ малороссійскихъ пьесъ, что пріятно было чувствовать ихъ заботу и добросовѣстное отношеніе къ дѣлу и исполненіе, за что она и пользовалась заслуженнымъ вниманіемъ публики. Смѣхъ Мефистофеля и серенада съ мандолиной совершено не удались г. Россолимо, хотя онъ обладаетъ повидимому не дурнымъ басомъ и съ его стороны было видимо приложено стараніе Маргарита, г-жа Петровская, провела слабо свою роль, въ особенности въ послѣднемъ дѣйствіи, но это и неудивительно; по моему безъ Фауста ей увлечься было очень трудно. Я столь смѣло высказываю свое мнѣніе о труппѣ, ибо приходится имѣть дѣло съ профессіоналами, а не съ любителями.»

Могилевецъ.

*) Оркестръ, напротивъ, слишкомъ шумно игралъ, но слабъ въ смыслѣ исполненія.

ПОТОВЫЙ ЯЩЧИКЪ.

Автору: «Которая изъ двухъ». Просятъ зайти въ редакцію.

Редакторъ **Н. Озеровъ.**

ОБЪЯВЛЕНІЯ.

ЕЖЕДНЕВНАЯ
ПРОДАЖА
ГУБЕРНСКИХЪ ВѢДОМОСТЕЙ
и
агентскихъ телеграммъ
съ 8 часовъ утра до 9 ч. веч.
въ конторѣ Могилевской Губернской Типографіи
(губернаторская площадь).

ПРИ РЕМЕСЛЕННЫХЪ КЛАССАХЪ
Могилевскаго женскаго благотворительнаго общества,
возлѣ Быховскихъ воротъ
имѣется
Слесарно-кузнечная мастерская,
гдѣ принимаются заказы разныхъ издѣлій: для винокуренныхъ заводовъ, паровыхъ мельницъ, типографій, устройства желѣзныхъ лѣстницъ, балконовъ, рѣшетокъ, клепка новыхъ котловъ, ремонтъ экипажей и образцовая, подъ присмотромъ ветеринарнаго врача, ковка лошадей.

Въ Днѣпровской гостинницѣ
ОТДАЕТСЯ
нижній этажъ со всѣми удобствами
подъ ПЕРВОКЛАССНЫЙ
РЕСТОРАНЪ.
315 3—3

ВЫШЛИ ВЪ СВѢТЪ
8 СТѢННЫХЪ ТАБЛИЦЪ—КАРТИНЪ.
Первая помощь въ несчастныхъ случаяхъ до прибытія врача.
(15½×10 верш.) въ краскахъ. Подъ редакціей Профессора **Г. И. Турнера.** Акварели академика **Н. С. Самокиша.**
Цѣна за всѣ 8 таблицъ—3 руб., отдѣльной таблицы - 40 коп. (пересылка 25 коп.)
Подписка производится въ складѣ художественныхъ изданій Общины Св. Евгеніи Краснаго Креста, С.-Петербургъ, Старорусская, 3, редакціи Журнала «Открытое письмо» Спб. Морская, 38, Москва: Складъ Комитета—Б. Златоустинскій пер., 6 и складъ артели, Москва. Воздвиженка противъ Манежа, домъ кн. Гагарина.
Вышелъ новый каталогъ открытыхъ писемъ Краснаго Креста. 3—1

Новыя изданія Общины Св. Евгеніи
ХУДОЖЕСТВЕННЫЯ ОТКРЫТЫЯ ПИСЬМА
КРАСНАГО КРЕСТА.
Рождественскій выпускъ: изъ дѣтской жизни; «Фея куколъ» въ постановкѣ Императорскаго Маріинскаго театра; 12 мѣсяцевъ въ орнаментахъ XVIII в.; дни недѣли и проч.
Продаются въ лучшихъ магазинахъ, желѣзнодорожныхъ кіоскахъ Краснаго Креста и въ Почтово-Телеграфныхъ Конторахъ.
Главный складъ и для **иногороднихъ:** Въ С.-Петербургѣ, Попечительный Комитетъ о сестрахъ Краснаго Креста, Пески, Старорусская 3, для городскихъ, Морская 38. **Въ Москвѣ:** въ складѣ открытыхъ писемъ Краснаго Креста: Большой Златоустинскій пер., д. № 6 и у Коммиссіонеровъ—Московск. Купеч. Биржев. Артель. Воздвиженка противъ Манежа д. кн. Гагарина.
Тамъ-же принимается подписка на ежемѣсячный журналъ «Открытое письмо». 3—3

Предсѣдательница Могилевскаго Женскаго Благотворительнаго Общества О. А. Ладыженская, предполагая устроить елку для 30 пріютскихъ дѣтей покорнѣйше проситъ пожертвованія для елки деньгами или и групками и елочными украшеніями прислать въ квартиру ея, по Быховской улицѣ, д. Ландау.

Въ г. Гомелѣ,
въ книжномъ магазинѣ Д. Лозинскаго открыта продажа №№ Могилевскихъ Губернскихъ Вѣдомостей и ежедневныхъ телеграммъ.

РУССКАЯ ОПЕРА
Н. М. БОРИСЛАВСКАГО.
АНОНСЪ: Въ Пятницу 31-го декабря 1904
опера ЖИДОВКА муз. Галеви
ВЪ СУББОТУ 1 ЯНВАРЯ 1905 ГОДА
опера ЖИЗНЬ ЗА ЦАРЯ муз. Глинки
Начало ровно въ 8 часовъ вечера
2 и 6 ЯНВАРЯ 1905 ГОДА
даны будутъ
ДЕННЫЯ СПЕКТАКЛИ
по половиннымъ цѣнамъ.
Антрепренеръ Н. М. БОРИСЛАВСКІЙ
№ 318. 10—1

ГОРОДЪ МОГИЛЕВЪ.
Городской театръ
ВЪ ЧЕТВЕРГЪ 30 ДЕКАБРЯ
ДАНЪ БУДЕТЪ
СПЕКТАКЛЬ
ВЪ ПОЛЬЗУ
общества вспомоществованія недостаточнымъ воспитанницамъ
Могилевской Женской Гимназіи
ПОСТАВЛЕНЫ БУДУТЪ
I
ЖИВЫЯ КАРТИНЫ
ПЕРЕДЪ МАСКАРАДОМЪ и ЧЕТЫРЕ ВРЕМЕНИ ГОДА.
II. СЕРДЦЕ ЗАГАДКА. Комедія въ 3 дѣйст. г. Иванова.
III. КОНЦЕРТНОЕ ОТДѢЛЕНІЕ
Устройство концертнаго отдѣленія, постановку пьесы и живыхъ картинъ любезно приняли на себя
И. С. Болотнова, Ю. Л. Рейдеръ, П. И. Кальнинъ, Н. В. Красницкій и М. Я. Мироненко.
ПОДРОБНОСТИ ВЪ ПРОГРАММАХЪ
НАЧАЛО РОВНО ВЪ 8 ЧАС. ВЕЧЕРА.
Билеты можно получать у казначея общества А. А. Мироненко (Почт. пер.) домъ Идельсона, а остальные 29 и 30 декабря въ кассѣ театра.

Губ. гор. Могилевъ. Съ дозволенія начальства
2-го СЕГО ЯНВАРЯ 1905 ГОДА
состоится обычный
литературно-музыкально-вокальный вечеръ
ВЪ ПОЛЬЗУ НЕДОСТАТОЧНЫХЪ СТУДЕНТОВЪ
Императорскаго С.-Петербургскаго Университета
по окончаніи концертнаго отдѣленія
ТАНЦЫ.
ПОДРОБНОСТИ ВЪ АФИШАХЪ.
Отвѣтственные распорядители: *Кальнинъ и Радкевичъ* 3—1

ГУБ. ГОР. МОГИЛЕВЪ.
ВОВТОРНИКЪ 4 ЯНВАРЯ 1905 ГОДА
въ залѣ общественнаго собранія (гражданскомъ клубѣ)
СОСТОИТСЯ ОБЫЧНЫЙ
КОНЦЕРТЪ И БАЛЪ
ВЪ ПОЛЬЗУ
НЕДОСТАТОЧНЫХЪ СТУДЕНТОВЪ
ВЫСШИХЪ СПЕЦІАЛЬНЫХЪ УЧЕБНЫХЪ ЗАВЕДЕНІЙ
(институтовъ: Горнаго, Технологическаго, Путей Сообщенія и Гражданскихъ Инженеровъ)
УРОЖЕНЦЕВЪ МОГИЛЕВСКОЙ ГУБЕРНІИ.
ПРИ БЛАГОСКЛОН. УЧАСТІИ Г.Г. ЛЮБИТЕЛЕЙ и ЛЮБИТЕЛЬНИЦЪ
ПО ОКОНЧАНІИ КОНЦЕРТА
ТАНЦЫ.
БОЙ КОНФЕТТИ И СЕРПАНТИНЪ. ЛЕТУЧАЯ ПОЧТА.
Бальный оркестръ подъ управленіемъ Г. Каза.
Билеты можно получать въ общественномъ собраніи съ 25 декабря ежедневно съ 12 до 3 час. дня и съ 5 до 7 часовъ вечера.
ЦѢНЫ МѢСТАМЪ: (со включ. благотв. сбора) 2 рядъ—2 р. 90 к., 3 и 4 ряды—2 р. 50 к., 5 и 6 ряды—2 р. 10 к., 7, 8 и 9 ряды—1 р. 60 к., 10, 11 и 12 ряды—1 р. 40 к., и остальные ряды—1 руб. 20 коп.
Входные билеты 1 р. Билеты для учащихся 42 к.
НАЧАЛО КОНЦЕРТА РОВНО ВЪ 8 ЧАСОВЪ ВЕЧЕРА.
Храненіе верхняго платья безплатно. Подробности въ программахъ.
Распорядитель Н. Метельскій.

Въ бывш. Военномъ Собраніи
(домъ БОБОВИКА).
ВЪ ПОНЕДѢЛЬНИКЪ 3-ГО ЯНВАРЯ 1905 ГОДА
устраивается
СПЕКТАКЛЬ С. Ф. МИХАЙЛОВЫМЪ,
при участіи г.г. любителей драматическаго искусства доходъ съ котораго пойдетъ для пріобрѣтенія пасхальныхъ подарковъ для нижнихъ чиновъ 161 пѣх. Александропольскаго и 162 пѣх. Ахалцыхскаго полковъ, ушедшихъ на Дальный Востокъ,
представлено будетъ:
—ВЪ СТАРЫЕ ГОДЫ—
драма въ 5 дѣйств., соч. И. Шпажинскаго.
По окончаніи спектакля
ТАНЦОВАЛЬНЫЙ ВЕЧЕРЪ.
Запись на билеты: въ Редакціи «Могилевскихъ Вѣдомостей», въ канцеляріи 161 пѣх. запаснаго баталіона и у Ивана Кузьмича Михалевича (зданіе женской гимназіи).
Форма одежды: Военные—сюртукъ при эполетахъ.
Статскіе—сюртучная пара.
Буфетъ и кухня буфетные.

Настоящій номеръ отданъ на почту и разноочикамъ въ 1 час. дня.

Дозволено цензурою 29 декабря 1904 года. Губ. гор. Могилевъ, типографія Губернскаго правленія.